



Schweizerische Eidgenossenschaft
Confédération suisse
Confederazione Svizzera
Confederaziun svizra

Schweizerischer Städteverband
Union des villes suisses
Unione delle città svizzere



Eidgenössisches Departement des Innern EDI
Département fédéral de l'intérieur DFI
Bundesamt für Statistik BFS
Office fédéral de la statistique OFS

Statistik der Schweizer Städte 2017

Statistiques des villes suisses 2017



Herausgeber: Schweizerischer Städteverband SSV
Monbijoustrasse 8, Postfach, 3001 Bern
Tel. 031 356 32 32, Fax 031 356 32 33, info@staedteverband.ch
www.staedteverband.ch

Bundesamt für Statistik (BFS)
Espace de l'Europe 10, 2010 Neuchâtel
Tel. 058 463 60 11
www.statistik.ch

Redaktion: Barbara Brechbühl, Lucas Müller, Martin Tschirren

Originaltext: Deutsch

Übersetzung: proverb, Biel-Bienne

Layout/Grafiken: Sektion DIAM, Prepress/Print

Karten/Tabellen: Sektion DIAM, ThemaKart

Titelseite: BFS, SSV; Foto: © Rolf Siegenthaler, Bern

Fotos: © Rolf Siegenthaler, Bern (im Auftrag des SSV)

Druck: Vögeli AG, Langnau i. E.

Copyright: Schweizerischer Städteverband SSV, Bern 2017
Bundesamt für Statistik (BFS), Neuchâtel 2017

Bestellungen: Schweizerischer Städteverband SSV, 3001 Bern
Tel. 031 356 32 32, Fax 031 356 32 33, info@staedteverband.ch

Preis: Fr. 40.– (inkl. MWST)

BFS-Nummer: 1619-1700

ISSN: 1013-5766

Editeur: Union des villes suisses UVS
Monbijoustrasse 8, Case postale, 3001 Berne
Tél. 031 356 32 32, fax 031 356 32 33, info@uniondesvilles.ch
www.uniondesvilles.ch

Office fédéral de la statistique (OFS)
Espace de l'Europe 10, 2010 Neuchâtel
Tél. 058 463 60 11
www.statistique.ch

Rédaction: Barbara Brechbühl, Lucas Müller, Martin Tschirren

Langue du texte original: Allemand

Traduction: proverb, Biel-Bienne

Mise en page/Graphiques: Section DIAM, Prepress/Print

Cartes/Tableaux: Section DIAM, ThemaKart

Page de titre: OFS, UVS; Photo: © Rolf Siegenthaler, Berne

Photo: © Rolf Siegenthaler, Berne (au nom de l'UVS)

Impression: Vögeli AG, Langnau i. E.

Copyright: Union des villes suisses UVS, Berne 2017
Office fédéral de la statistique (OFS), Neuchâtel 2017

Commandes: Union des villes suisses UVS, 3001 Berne
Tél. 031 356 32 32, fax 031 356 32 33, info@uniondesvilles.ch

Prix: Fr. 40.– (TVA incl.)

Numéro OFS: 1619-1700

ISSN: 1013-5766

Statistik der Schweizer Städte 2017

Statistisches Jahrbuch des Schweizerischen Städteverbandes
78. Ausgabe

Statistiques des villes suisses 2017

Annuaire statistique de l'Union des villes suisses
78^e édition

Redaktion Barbara Brechbühl, Lucas Müller, Martin Tschirren
Herausgeber Schweizerischer Städteverband SSV
Bundesamt für Statistik (BFS)

Rédaction Barbara Brechbühl, Lucas Müller, Martin Tschirren
Editeurs Union des villes suisses UVS
Office fédéral de la statistique (OFS)

Inhaltsverzeichnis

Table des matières

Vorwort	5	Préface	5
Statistische Städte	7	Villes statistiques	7
Schwerpunktthema: Mobilität und Verkehr	8	Point fort: Mobilité et transports	8
Bevölkerung	13	Population	13
Raum	36	Espace	36
Arbeit und Erwerb	38	Travail et rémunération	38
Energie	48	Energie	48
Bau- und Wohnungswesen	50	Construction et logement	50
Tourismus	64	Tourisme	64
Mobilität und Verkehr	71	Mobilité et transports	71
Soziale Sicherheit	77	Protection sociale	77
Bildung	82	Education	82
Politik	84	Politique	84
Öffentliche Finanzen	106	Finances publiques	106
Agglomerationen	117	Agglomérations	117
Anhang	167	Annexe	167

Die vollständigen
Datentabellen
finden Sie unter:



Les tableaux de don-
nées complets sont
disponibles sur:





Vorwort «Statistik der Schweizer Städte 2017» Préface aux «Statistiques des villes suisses 2017»

Die öffentliche Statistik ist kein Selbstzweck. Ihre Aufgabe ist es vielmehr, für ihre Nutzerinnen und Nutzer einen konkreten Mehrwert zu generieren. Insbesondere soll sie den Entscheidungsträgern in Politik, Wirtschaft und Gesellschaft mithilfe verlässlicher Daten und unabhängiger Prognosen Orientierung bieten. Bundesrat Alain Berset hat an den Statistiktage 2015 Statistiken als «einen wichtigen Orientierungspunkt in einer Welt, die immer komplexer wird» bezeichnet. Der Umgang mit der Komplexität unserer Zeit ist eine der grossen Herausforderungen – selbst für die Statistik. Das Bereitstellen von verlässlichen Daten ist aufwändig, braucht Zeit und zuweilen ändern die Fragestellungen derart rasch, dass die Statistik stets einen Schritt zu spät zu kommen scheint.

Und doch sind wir überzeugt vom Nutzen von statistischen Daten. Das Treffen von Entscheidungen ist eine zentrale Aufgabe der Politik. Die Statistik kann dafür Entscheidungsgrundlagen zur Verfügung stellen und dazu beitragen, dass Entscheidungen auf einer sicheren Basis getroffen werden. Entscheidungen, die aufgrund von Daten und Fakten gefällt worden sind, stossen meist auch auf eine bessere Akzeptanz. Insofern hat gerade die öffentliche Statistik auch eine demokratiepolitische Bedeutung. Dank ihrer Unabhängigkeit trägt sie zur demokratischen Akzeptanz von Entscheidungen bei.

Als Schwerpunktthema der vorliegenden Ausgabe haben wir die Mobilität gewählt. Eine gut funktionierende Mobilität in Städten und Agglomerationen trägt zur Wettbewerbsfähigkeit und zur Lebensqualität des ganzen Landes bei. Deshalb sind Daten zur Mobilität für die Schweizer Städte von grundlegender Bedeutung. Die vorliegende Ausgabe will diesem Bedürfnis nachkommen und liefert u.a. konkrete städtische Zahlen zur Verkehrsmittelwahl, zur Haltestellendichte oder zum Motorisierungsgrad.

Die 78. Ausgabe der «Statistik der Schweizer Städte» erscheint wiederum in gemeinsamer Herausgeberschaft mit dem BFS. Gegen drei Viertel der Daten des vorliegenden Jahrbuchs stammen vom BFS, die redaktionelle Verantwortung liegt jedoch auch dieses Jahr beim Städteverband.

Wir hoffen, die vorliegende Ausgabe gefällt, und danken allen Partnern, insbesondere den Amtsstellen von Bund und Städten sowie den Fachverbänden und allen weiteren im Quellenverzeichnis genannten Stellen herzlich für die Zusammenarbeit. Ein besonderer Dank geht auch in diesem Jahr wieder an das Projektteam der Sektion Diffusion und Amtspublikationen (DIAM) des BFS für die engagierte Zusammenarbeit.

Bern und Neuenburg, im März 2017
Für die Herausgeber: Renate Amstutz
und Dr. MBA Georges-Simon Ulrich

La statistique publique n'est pas une fin en soi. Elle sert plutôt à créer une véritable valeur ajoutée pour ses utilisateurs et utilisatrices. Elle doit notamment fournir une orientation aux décideurs dans les domaines politique, économique et social au moyen de données fiables et de prévisions indépendantes. Lors des Journées de la statistique 2015, le conseiller fédéral Alain Berset a désigné les statistiques comme «un point d'orientation important dans un monde toujours plus complexe». La gestion de la complexité de notre époque est l'un des grands défis – même pour la statistique. La mise à disposition de données fiables est coûteuse, demande du temps et les problématiques changent parfois si rapidement que la statistique semble toujours avoir un train de retard.

Et pourtant, nous sommes convaincus de l'utilité des données statistiques. La prise de décisions représente une tâche essentielle de la politique. La statistique peut mettre à disposition les bases nécessaires à cet effet et contribuer à ce que les décisions soient prises sur des fondements sûrs. En outre les décisions qui s'appuient sur des données et des faits rencontrent généralement une meilleure acceptation. En ce sens, la statistique publique est donc également importante sur le plan démocratique. Grâce à son indépendance, elle contribue à l'acceptation démocratique des décisions.

Pour la présente édition, nous avons choisi la mobilité comme grand axe thématique. Une bonne mobilité dans les villes et les agglomérations contribue à la compétitivité et à la qualité de vie de l'ensemble du pays. Pour cette raison, les données portant sur la mobilité revêtent une importance fondamentale pour les villes suisses. Le présent numéro cherche à satisfaire ce besoin et fournit notamment des chiffres sur le choix du moyen de transport, la densité d'arrêts de transports publics ou encore le taux de motorisation dans les villes.

Le 78^e numéro des «Statistiques des villes suisses» paraît cette fois aussi en collaboration avec l'Office fédéral de la statistique (OFS). Environ trois quarts des données du présent annuaire proviennent de l'OFS tandis que la rédaction est toujours assurée par l'Union des villes suisses.

Nous espérons que la présente édition plaira et remercions tous les partenaires, en particulier les services administratifs de la Confédération et des villes ainsi que les associations spécialisées et tous les autres services référencés dans la liste des sources, pour leur collaboration. Cette année encore, nos remerciements s'adressent en particulier à l'équipe de projet de la section Diffusion et publications de l'OFS pour la collaboration engagée.

Berne et Neuchâtel, mars 2017
Au nom des éditeurs: Renate Amstutz
et Dr. MBA Georges-Simon Ulrich

Die 172 in dieser Publikation dargestellten Städte
 Les 172 villes représentées dans cette publication

G 0.0



Quelle: BFS – Statistik der Bevölkerung und der Haushalte (STATPOP)
 Source: OFS – Statistique de la population et des ménages (STATPOP)

Statistische Städte

Villes statistiques

Die Grundlage der «Statistik der Schweizer Städte» bilden insgesamt 172 Städte und städtische Gemeinden. Darunter fallen die 162 statistischen Städte gemäss BFS-Definition sowie zehn weitere Mitglieder des Schweizerischen Städteverbandes, welche infolge ihrer Tradition oder Entwicklung städtisch geprägt sind.

In den Tabellen werden diese 10 Städte:

- Appenzell
- Arosa
- La Neuveville
- Moutier
- Murten
- Peseux
- Porrentruy
- Veyrier
- Worb
- Zuchwil

mit einem Sternchen (*) ausgewiesen.

Statistische Städte gemäss BFS-Definition

Statistische Städte besitzen eine zusammenhängende rasterbasierte Kernzone mit hoher Bevölkerungs- und Arbeitsplatzdichte. Diese Kernzone weist eine Mindestanzahl von 12 000 EBL (= Summe aus Einwohnern, Beschäftigten und Äquivalenten aus Logiernächten) auf. In ihrem Gemeindegebiet hat eine Stadt ausserdem mindestens 14 000 EBL.

Cette année, 172 villes et communes urbaines ont servi de base des «Statistiques des villes suisses». Parmi elles figurent 162 villes statistiques ainsi que dix autres membres de l'Union des villes suisses qui présentent un aspect urbain de par leur tradition ou leur évolution.

Dans les tableaux, les 10 villes suivantes:

- Appenzell
- Arosa
- La Neuveville
- Moutier
- Murten
- Peseux
- Porrentruy
- Veyrier
- Worb
- Zuchwil

sont signalées avec une astérisque (*).

Villes statistiques selon la définition de l'OFS

Les villes statistiques possèdent une zone centrale, détectée sur la base d'une trame régulière, présentant une haute densité de population, de places de travail et de nuitées dans l'hôtellerie converties. Dans cette zone centrale se trouvent au moins 12 000 HEN (= somme des habitants, place de travail et nuitées dans l'hôtellerie converties). En outre, dans ses limites communales, une ville doit compter au minimum un total de 14 000 HEN.

Schwerpunktthema: Mobilität und Verkehr

Point fort: mobilité et transports

Seit der Jahrtausendwende sind die Städte wieder attraktiv, zum Wohnen, Arbeiten und für die Freizeit. Und auch in den Agglomerationen nimmt die Bevölkerung stetig zu. Mehr als 80 Prozent der Schweizer Bevölkerung leben mittlerweile im städtischen Gebiet. Gleichzeitig wachsen Distanzen zwischen Wohnen, Arbeit und Freizeit. Die Anbindung an ein gutes Verkehrsnetz wird immer wichtiger. Eine nachhaltige Verkehrsplanung trägt somit massgeblich zur Lebensqualität bei.

Für die Schweizer Städte sind Mobilitätsfragen von grundlegender Bedeutung, sind und werden sie doch zunehmend mit einem grossen Verkehrsaufkommen und gleichzeitig hohen Ansprüchen an die Lebensqualität im dicht besiedelten Raum konfrontiert.

Die auf Strasse und Schiene zurückgelegten Personenkilometer haben sich zwischen 1970 und 2010 verdoppelt. Ein Grossteil dieses Verkehrswachstums konzentriert sich im urbanen Raum. Die Bevölkerung der Agglomerationen legt dabei die grössten Distanzen zurück und tut dies überdurchschnittlich oft mit dem Auto.

Motorfahrzeuge

In der Schweiz waren 2015 über 4,4 Millionen Personenwagen und 710 000 Motorräder registriert. Einen hohen Anteil an Personenwagen pro Einwohner/in haben Cham, Urdorf, Freienbach, Schlieren, St. Moritz und Sursee mit je 0,7 Autos pro Person.

Den tiefsten Anteil Personenwagen pro Person weisen Basel (334 Autos pro 1 000 Einwohner/innen), Zürich (351), Lausanne (370) und Genf (371) auf. Ebenfalls weniger als 0,4 Personenwagen pro Einwohner/in haben Zermatt, Bern, Vevey, Biel und Ostermundigen.

Allgemein zeigt sich, dass von allen Gemeindegrössenklassen die Grossstädte den geringsten Anteil Personenwagen pro Einwohner/in haben. Auf eine Person kommen dort durchschnittlich 0,37 Autos. In den dicht besiedelten Ballungszentren dominiert der öffentliche Verkehr, da er dort im Vergleich zum Auto wohl das effizientere Verkehrsmittel darstellt. Die Personenwagenquote sinkt in den Grossstädten seit 2007 konstant.

Der Anteil Personenwagen pro Einwohner/in nimmt mit abnehmender Stadtgrösse zu. So weisen Städte mit 50 000 bis 99 999 Einwohner/innen 0,48 Wagen pro Einwohner/in auf. In Städten mit einer Bevölkerungszahl zwischen 20 000 und 49 999 kommt bereits auf jede zweite Person ein Auto. Gemeinden, die weniger als 10 000 Einwohner/innen haben, haben den höchsten Wert: Pro Einwohner/in gibt es hier 0,56 Personenwagen. Die höheren Werte in den kleineren Städten hängen wohl einerseits mit der schlechteren Erschliessung durch den öffentlichen Verkehr und andererseits mit dem Umstand zusammen, dass in diesen Gemeinden der Arbeitsort häufiger nicht mit dem Wohnort zusammenfällt.

Depuis le nouveau millénaire, les villes sont redevenues attractives comme lieu d'habitation, de travail et de loisirs. Dans les agglomérations également, la population augmente constamment. Plus de 80% de la population suisse vit aujourd'hui dans des zones urbaines. Dans le même temps, les distances augmentent entre les lieux d'habitation, de travail et de loisirs. La connexion à un bon réseau de transport joue un rôle toujours plus important. Une planification durable des transports contribue donc largement à la qualité de vie.

Pour les villes suisses, les questions de mobilité revêtent une importance fondamentale puisqu'elles sont et seront de plus en plus confrontées à une forte hausse du trafic et simultanément à des exigences élevées en termes de qualité de vie dans un espace densément peuplé.

Les kilomètres-personnes parcourus sur les routes et voies ferrées ont doublé entre 1970 et 2010. Une grande partie de cette croissance des transports se concentre dans l'espace urbain. Dans ce contexte, la population des agglomérations parcourt les plus longues distances et le fait en moyenne davantage en voiture.

Véhicules motorisés

En 2015, plus de 4,4 millions de voitures de tourisme et 710 000 motos étaient enregistrées en Suisse. Les communes de Cham, Urdorf, Freienbach, Schlieren, Saint-Moritz et Sursee ont un ratio élevé de voitures de tourisme par habitant qui atteint 0,7 automobile par personne.

Les villes de Bâle (334 autos pour 1 000 habitants), Zurich (351), Lausanne (370) et Genève (371) affichent le nombre de voitures de tourisme par habitant le plus faible. Zermatt, Berne, Vevey, Bienne et Ostermundigen ont également moins de 0,4 voiture de tourisme par habitant.

D'une manière générale, on constate que parmi toutes les catégories de taille des communes, les grandes villes ont le plus petit ratio de voitures de tourisme par habitant. Chaque personne y dispose en moyenne de 0,37 automobile. Dans les centres urbains densément peuplés, les transports publics dominent car ils représentent un moyen de transport plus efficace par rapport à l'automobile. Dans les grandes villes, le nombre de voitures de tourisme baisse constamment depuis 2007.

Le nombre de voitures de tourisme par habitant augmente à mesure que la taille des villes diminue. Ainsi, les villes entre 50 000 et 99 999 habitants ont 0,48 automobile par personne. Dans les villes dont la population atteint entre 20 000 et 49 999 habitants, on compte déjà une automobile pour deux personnes. Les communes de moins de 10 000 habitants affichent la valeur la plus élevée avec 0,56 voiture de tourisme par habitant. Les valeurs plus hautes dans les petites villes s'expliquent d'une part bien sûr

Die Verteilung der Motorräder hingegen verläuft über alle Gemeindegrössenklassen relativ gleich. In allen Grössenklassen kommen zwischen 70 und 83 auf 1 000 Einwohner/innen. Auffallend ist, dass Westschweizer und Tessiner Gemeinden über hohe Motorradquoten (über 120 pro 1 000 Einwohner/innen) verfügen; in Carouge besitzt fast jede fünfte Person ein Motorrad (168 pro 1 000 Einwohner/innen).

Entwicklung des Motorisierungsgrades

Seit 2007 nahm der Motorisierungsgrad in den Grosstädten um gut 12% ab. 2007 kamen dort auf einen Einwohner noch 0,42 Personenwagen, 2015 nur noch 0,37. In allen anderen Gemeindegrössenklassen ist der Motorisierungsgrad seit 2007 jedoch gestiegen. Den grössten Anstieg verzeichneten die Städte mit 50 000 bis 99 999 Einwohner/innen und Gemeinden mit einer Einwohnerzahl zwischen 15 000 und 19 999: Dort stieg der Motorisierungsgrad seit 2007 um 0,05 Fahrzeuge pro Einwohner/in (von 0,43 auf 0,48 Personenwagen pro Einwohner/in) respektive um 0,03 (von 0,51 auf 0,54).

Doch bedeutet die Anzahl registrierter Personenwagen und Motorräder auch, dass der motorisierte Individualverkehr (MIV) das primäre Transportmittel der Pendler/innen ist?

Hauptverkehrsmittelwahl der Pendler/innen

Am häufigsten verwenden Pendler/innen den MIV als primäres Transportmittel in Städten mit weniger als 10 000 Einwohner/innen. Hier liegt der Anteil bei 51% resp. 54%, wenn man den Durchschnitt berücksichtigt. Mit steigender Gemeindegrössenklasse nimmt der MIV-Anteil als primäres Transportmittel der Pendler/innen ab. In den Grosstädten liegt er bei lediglich 25%, was sich mit dem niedrigen Motorisierungsgrad in dieser Gemeindegrössenklasse deckt.

Insgesamt liegt der Anteil MIV als primäres Transportmittel der Pendler/innen in 71 Städten gleich oder über dem Schweizer Durchschnitt von 54%.

par la desserte plus mauvaise des transports publics et, d'autre part, par le fait que dans ces communes le lieu de travail ne coïncide souvent pas avec le lieu d'habitation.

La répartition des motos en revanche est relativement identique dans les différentes catégories de taille des communes. On y compte entre 70 et 83 motos pour 1 000 habitants. Il est frappant de constater que les communes de Suisse romande et du Tessin affichent des ratios élevés de motos (plus de 120 pour 1 000 habitants). À Carouge, près d'une personne sur cinq possède une moto (168 pour 1 000 habitants).

Évolution du taux de motorisation

Le taux de motorisation a diminué de plus de 12% dans les grandes villes depuis 2007. On y comptait alors encore 0,42 voiture de tourisme par habitante contre seulement 0,37 en 2015. Dans toutes les autres catégories de taille des communes, le taux de motorisation a par contre continué d'augmenter depuis 2007. La plus forte progression a été enregistrée dans les villes de 50 000 à 99 999 habitants et les communes entre 15 000 et 19 999 habitants. Depuis 2007, le taux de motorisation y a respectivement augmenté de 0,05 véhicule par habitant (de 0,43 à 0,48 voiture de tourisme par personne) et de 0,03 (de 0,51 à 0,54).

Néanmoins, on peut se demander si le nombre de voitures de tourisme et de motos enregistrées ne montre pas aussi que le trafic individuel motorisé (TIM) représente le moyen de transport primaire des pendulaires.

Choix des moyens de transport primaires des pendulaires

Le moyen de transport primaire le plus utilisé par les pendulaires dans les villes de moins de 10 000 habitants est le TIM. La proportion s'établit à 51% ou 54% si l'on considère la médiane. Plus la taille des communes augmente, plus la part du TIM en tant que moyen de transport primaire des pendulaires baisse. Elle

Pendler nach Hauptverkehrsmittel und Gemeindegrössenklasse, 2015

Pendulaires selon le moyen principal de transport et la taille de la commune, en 2015

G 0.1

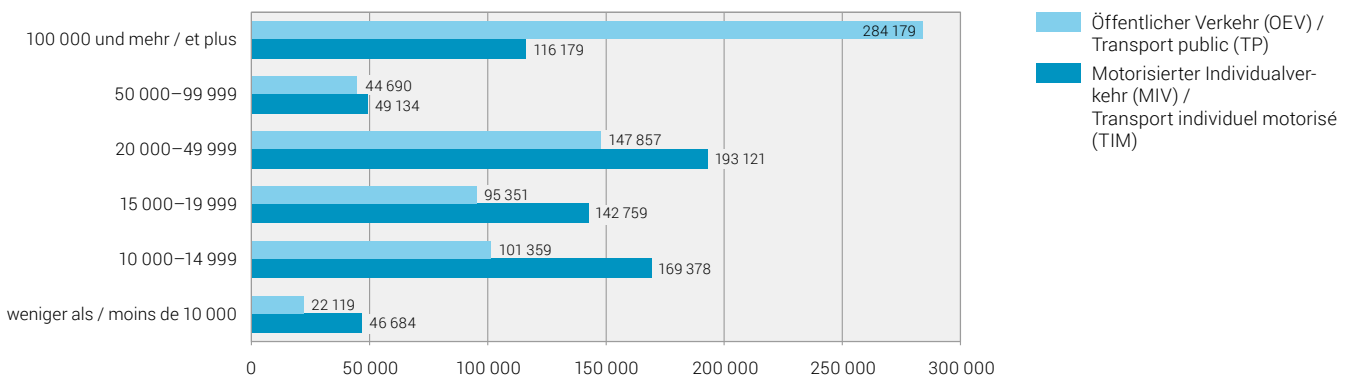

Quelle: BFS – Strukturerhebung (SE)
Source: OFS – Relevé structurel (RS)

© BFS / OFS 2017

Dafür ist die Nutzung der öffentlichen Verkehrsmittel als primäres Pendlertransportmittel in Grossstädten am grössten. Der Anteil liegt bei 53% und somit deutlich über dem Schweizer Durchschnitt von 30%. Mit abnehmender Gemeindegrössenklasse nimmt auch der Anteil ÖV als primäres Transportmittel ab. In Städten mit weniger als 10 000 Einwohner/innen liegt er bei lediglich 23%.

Den kleinsten ÖV-Anteil bei der Transportmittelwahl der Pendler/innen weisen die Städte Bulle (9%), Porrentruy, Monthey, Altdorf und Appenzell (alle 10%) auf. Den grössten die Städte Zürich (65%), Bern (55%), Thalwil (53%), Basel (52%) und Lausanne (52%).

Beim MIV als primäres Pendlertransportmittel führen die Städte Mendrisio (74%), Bulle (73%), Monthey und Sierre (beide 70%) die Liste an. Am seltensten nutzen die Pendler/innen der Städte Zermatt (3%), Basel (18%), Bern (19%), Zürich (20%) und Genf (25%) das Auto, wobei Zermatt ein Sonderfall darstellt: Die Strassen von Zermatt sind seit 1931 für den privaten Autoverkehr gesperrt. Einzig Einheimische, Gäste mit einer Zweitwohnung, Taxis, Versorgungs- und Rettungsfahrzeuge können eine Spezialbewilligung beantragen.

Pendleranteile

Die wachsenden Distanzen zwischen Wohnen, Arbeit und Freizeit führen dazu, dass immer mehr Menschen pendeln. Von den 172 erfassten Städten weisen 82 einen Pendleranteil auf, der gleich gross oder kleiner als der Schweizer Durchschnitt von 43% ist. 90 Städte haben einen Pendleranteil, der über dem Schweizer Durchschnitt liegt. Interessanterweise sind es drei Bündner Gemeinden, die den höchsten Pendleranteil aufweisen (rund 60%), nämlich Davos, St. Moritz und Arosa. Die kleinsten Pendleranteile finden sich auf der entgegengesetzten Seite der Schweiz, und zwar in den Städten Le Grand-Saconnex, Versoix und Chêne-Bougeries (alle 30%).

n'est que de 25% dans les grandes villes, ce qui concorde avec le faible taux de motorisation dans cette catégorie de taille des communes.

Globalement, le taux de TIM comme moyen de transport primaire des pendulaires est égal ou supérieur à la moyenne suisse de 54% dans 71 villes.

En revanche, l'utilisation des moyens de transport publics la plus élevée comme moyen de transport primaire des pendulaires est enregistrée dans les grandes villes. La proportion atteint 53% et s'avère donc nettement plus haute que la moyenne suisse de 30%. La part des transports publics décroît aussi à mesure que la taille des communes diminue. Dans les villes de moins de 10 000 habitants, elle n'atteint que 23%.

Les villes de Bulle (9%), Porrentruy, Monthey, Altdorf et Appenzell (chacune 10%) affichent la plus faible part de transports publics comme moyen de transport des pendulaires. La plus forte part se retrouve dans les villes de Zurich (65%), Berne (55%), Thalwil (53%), Bâle (52%) et Lausanne (52%).

Concernant le TIM comme moyen de transport primaire des pendulaires, les villes de Mendrisio (74%), Bulle (73%), Monthey et Sierre (chacune 70%) arrivent en tête. Les pendulaires qui utilisent le moins l'auto se trouvent à Zermatt (3%), Bâle (18%), Berne (19%), Zurich (20%) et Genève (25%), Zermatt constituant un cas particulier puisque ses rues sont interdites au trafic automobile privé depuis 1931. Seuls les résidents, les hôtes ayant une résidence secondaire, les taxis, les véhicules d'approvisionnement et de secours peuvent demander une autorisation spéciale.

Part des pendulaires

Les distances croissantes entre les lieux d'habitation, de travail et de loisirs amènent toujours plus de personnes à penduler. Sur les 172 villes étudiées, 82 affichent une part de pendulaires égale ou inférieure à la moyenne suisse de 43%. 90 villes ont une part de pendulaires supérieure à la moyenne suisse. Il est intéressant de constater que ce sont trois communes des Grisons qui affichent la part de pendulaires (environ 60%) la plus élevée, à savoir

Zu- und Wegpendler, nach Gemeindegrössenklasse, 2015

Pendulaires entrants et pendulaires sortants, selon la taille de la commune, en 2015

G 0.2

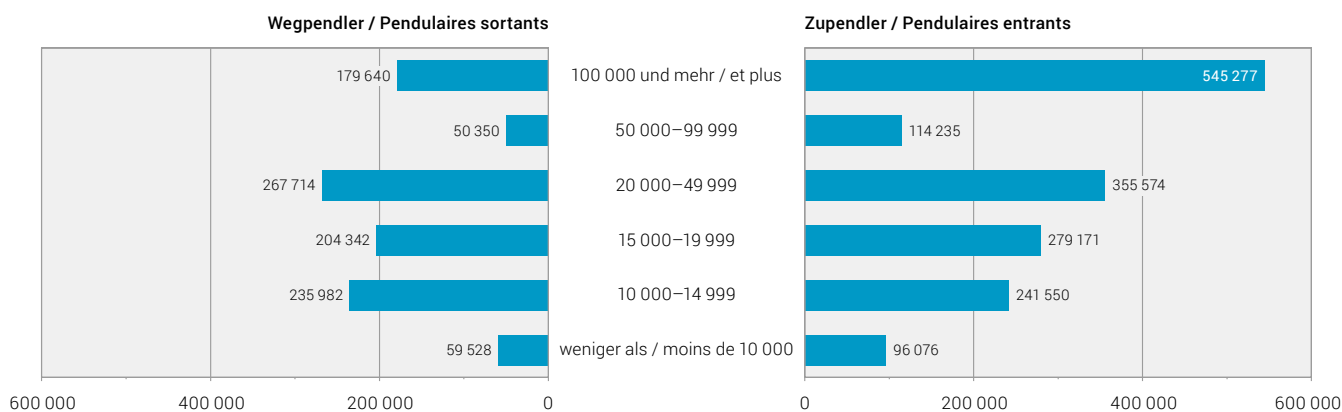

Quelle: BFS – Strukturhebung (SE)
Source: OFS – Relevé structurel (RS)

© BFS / OFS 2017

Haltestellendichte

Um die zunehmenden Verkehrsströme in den dicht besiedelten Städten und Agglomerationen zu bewältigen, werden dort primär öffentlicher und Langsamverkehr gefördert. Die Koordination mit der Siedlungsentwicklung muss dabei zwingender Bestandteil sämtlicher Verkehrsplanungen sein, um die Mobilitätsbedürfnisse von Bevölkerung und Wirtschaft zu befriedigen, alle Räume in sinnvollem Mass zu erschliessen und gleichzeitig die Beeinträchtigungen von Mensch und Umwelt zu vermindern.

Betrachtet man die Haltestellendichte pro km² bebauter Fläche zeigt sich, dass diese in Lugano mit 21 Haltestellen am grössten ist. Dahinter folgen Le Locle mit 20 sowie Wohlen, Chiasso und Vevey mit rund 17 Haltestellen. Die kleinste Dichte weist Payerne mit 2 Haltestellen pro km² bebauter Fläche auf. Muttenz, Murten und Weinfelden sind mit 4 Haltestellen ebenfalls am Ende der Liste anzutreffen. Tendenziell nimmt die Haltestellendichte mit sinkender Gemeindegrösse ab. Jedoch ist die Dichte in Städten mit 50 000 bis 99 999 Einwohnern mit rund 15 Haltestellen am grössten. Über alle untersuchten Gemeinden betrachtet liegt der Durchschnitt bei 9,3 Haltestellen.

In den Grossstädten ist die Anzahl Haltestellen des ÖV pro 1 000 Einwohner/innen unterdurchschnittlich tief. Liegt der Durchschnitt aller Gemeinden bei 2,4 Haltestellen, so ist er in jenen Städten lediglich bei 1,2 Haltestellen. Dies mag erstaunen, da in den Grossstädten der ÖV-Anteil als Hauptverkehrsmittel am höchsten ist und grosse Pendlerströme zu bewältigen sind. Die Haltestellen in den grösseren Städten werden jedoch so oft angefahren, dass sich die Auslastung pro Fahrt wieder verringert.

Die detaillierten Daten zur Verkehrsstatistik stehen Ihnen in Kapitel 7 und online zur Verfügung.

Davos, Saint-Moritz et Arosa. Les parts de pendulaires les plus faibles se retrouvent de l'autre côté de la Suisse, à savoir dans les villes du Grand-Saconnex, de Versoix et de Chêne-Bougeries (30% chacune).

Densité d'arrêts de transports publics

Afin de gérer les flux de circulation croissants dans les villes et agglomérations densément peuplées, on y encourage avant tout les transports publics et la mobilité douce. En ce sens, la coordination avec l'urbanisation doit faire impérativement partie de toutes les planifications des transports, afin de satisfaire aux besoins de mobilité de la population et de l'économie consistant à desservir judicieusement tous les espaces, tout en réduisant les nuisances qui en peuvent en résulter pour l'homme et l'environnement.

Si l'on considère la densité d'arrêts de transports publics par km² de surface bâtie, celle-ci apparaît la plus élevée à Lugano avec 21 arrêts. Viennent ensuite Le Locle avec 20 arrêts de transport puis Wohlen, Chiasso et Vevey avec environ 17 arrêts. Payerne affiche la plus faible densité avec 2 arrêts par km² de surface bâtie. Muttenz, Morat et Weinfelden, avec 4 arrêts de transports publics, pointent également en queue de liste. En règle générale, la densité d'arrêts diminue parallèlement à la taille des communes. Malgré tout, la densité maximale est atteinte dans les villes de 50 000 à 99 999 habitants avec 15 arrêts de transports publics. Si l'on considère toutes les communes étudiées, la moyenne se situe à 9,3 arrêts.

Dans les grandes villes, le nombre d'arrêts pour 1 000 habitants est inférieur à cette moyenne. Tandis que la moyenne de toutes les communes s'établit à 2,4 arrêts, ces grandes villes ne comptent que 1,2 arrêt. Ce résultat peut surprendre étant donné que la part de transports publics comme moyen de transport primaire y est la plus élevée et qu'elles doivent faire face à des flux importants de pendulaires. Cependant, les arrêts de transports publics dans les grandes villes sont si souvent empruntés que l'utilisation par trajet diminue.

Les données détaillées sur la statistique des transports sont disponibles au chapitre 7 et en ligne.

Haltestellen öffentlicher Verkehrsmittel je 1 000 Einwohner/innen, nach Gemeindegrössenklasse, 2015

Arrêts de transports publics pour 1 000 habitants, selon la taille de la commune, en 2015

G 0.3

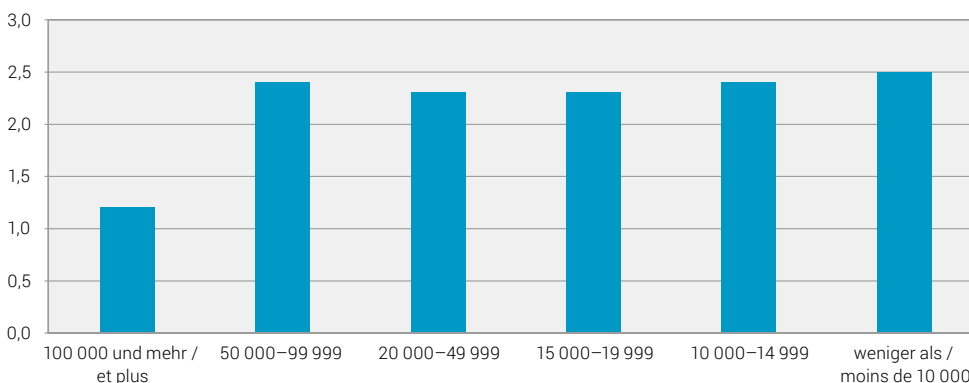

Quellen: BFS – Strukturerhebung (SE); ARE – Elektronischer Fahrplan (HAFAS)
Sources: OFS – Relevé structurel (RS); ARE – Horaire électronique (HAFAS)

© BFS / OFS 2017



Bevölkerung Population

Bevölkerungsbilanz

Zwischen 2005 und 2015 erfuhren nur fünf der 172 untersuchten Städte und städtischen Gemeinden einen Bevölkerungsschwund.

Durchschnittlich sind im Jahr 2015 Städte sämtlicher Grössenklassen um 1,1 % gewachsen. Gemeinden mit einer Einwohnerzahl unter 10 000 wiesen hingegen 2015 ein Wachstum von lediglich 0,6% auf. Gegenüber 2014 hat die Bevölkerungszahl 2015 in 23 Städten abgenommen. Den grössten Rückgang verzeichnet St. Moritz mit minus 3,2%. Auf der anderen Seite wuchsen die Zürcher Agglomerationsgemeinden Schlieren und Regensdorf mit einer Bevölkerungszunahme von über 3% und Opfikon um gar 8,4% am stärksten.

Altersstruktur

Die Altersstruktur ist für alle Gemeindegrössenklassen relativ ähnlich. In den Grossstädten ist der Anteil 20- bis 44-Jähriger mit 41 % der Gesamtbevölkerung am höchsten. Bewohner/innen zwischen 45 und 64 Jahren machen in allen Gemeindegrössenklassen rund einen Viertel der Bevölkerung aus. Der Anteil der über 65-Jährigen ist in Städten mit 50 000 bis 999 999 Einwohner/innen mit rund 17 % am geringsten (2014 waren es noch die 0 – 19-Jährigen). In kleinen bis mittelgrossen Städten machen die über 65-Jährigen rund 19% der Bevölkerung aus.

Bilan de la population

Entre 2005 et 2015, seules 5 des 172 villes et communes urbaines étudiées ont connu une baisse de la population.

En moyenne, la population des villes de toutes tailles a progressé de 1,1 % en 2015. Les communes de moins de 10 000 habitants ont en revanche présenté en 2015 une croissance de seulement 0,6%. Par rapport à 2014, la population a en 2015 diminué dans 23 villes. Le recul le plus important (3,2%) a été enregistré par Saint-Moritz. À l'opposé, les communes des agglomérations zurichoises Schlieren et Regensdorf ont connu la poussée démographique la plus forte avec plus de 3% d'augmentation et même une croissance de 8,4% pour Opfikon.

Structure d'âge

La structure d'âge est relativement semblable pour toutes les catégories de taille des communes. C'est dans les grandes villes que la part des 20 à 44 ans dans la population totale est la plus forte (41 %). Les habitants de 45 à 64 ans représentent environ un quart de la population dans les communes de toutes les catégories de taille. La part des plus de 65 ans est la plus faible dans les villes de 50 000 à 999 999 habitants avec environ 17 % (en 2014, cela était encore la proportion des 0 à 19 ans). Dans les villes petites et moyennes, les plus de 65 ans représentent environ 19% de la population.

Altersverteilung der Wohnbevölkerung, nach Gemeindegrössenklasse, 2015

Structure par âge de la population résidente, selon la taille de la commune, en 2015

G 1.1

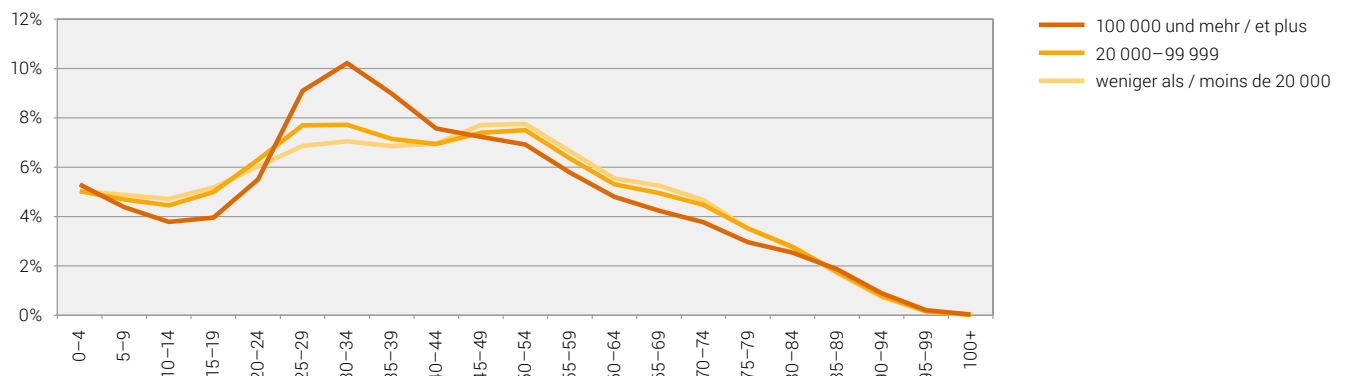

Quelle: BFS – Statistik der Bevölkerung und der Haushalte (STATPOP)
Source: OFS – Statistique de la population et des ménages (STATPOP)

© BFS / OFS 2017

Wanderungssaldo

Insbesondere die Grossstädte, allen voran Zürich und Genf, verzeichnen 2015 hohe und insgesamt positive Wanderungssaldi. Eine stärkere Ab- als Zuwanderung kann in 30 Städten, darunter Appenzell, Gossau (SG) und Wil (SG) ausgemacht werden. Ein fast ausgeglichenes Wanderungssaldo verzeichnete die Stadt St. Gallen (+15).

Bevölkerungsdichte

Die grösste Bevölkerungsdichte weist Genf mit 123 Personen pro Hektare auf. Vevey (82) und Carouge (79) folgen auf den Plätzen zwei und drei. Unter den Top 10 sind mit Basel und Rorschach nur zwei Städte aus der Deutschschweiz vertreten, die restlichen Städte liegen in der Romandie. Zürich weist mit 45 Personen pro Hektare eine fast dreimal geringere Bevölkerungsdichte auf als Genf. Die geringste Dichte weisen Gemeinden mit grosser Gemeindefläche auf: Arosa, Davos, Zermatt. In diesen Gemeinden lebt weniger als eine Person pro Hektar.

Ausländeranteil

Die Stadt mit dem grössten Ausländeranteil ist Kreuzlingen: Hier haben 54,1% der Bevölkerung keinen Schweizer Pass. Davon stammt gut die Hälfte aus Deutschland. Darauf folgen Renens und Spreitenbach mit je 51,7%. Genf verfügt mit 48,4% Ausländer/innen über den höchsten Ausländeranteil der Grossstädte. Weniger Ausländer/innen haben hingegen kleinere Gemeinden wie Spiez, Münsingen und Steffisburg, welche lediglich einen Anteil von rund 10% aufweisen. Mit rund 35% liegt der Ausländeranteil in den Grossstädten über jenem der anderen Gemeindegrössenklassen. In Gemeinden bis 15 000 Einwohner/innen liegt dieser Anteil bei 28%.

Geschlechterverhältnisse

Den höchsten Frauenanteil weisen Arlesheim mit 54% sowie La Tour-de-Peilz und Riehen mit je 53,3% auf, gefolgt von Pully und Chêne-Bougeries. In Freienbach und Arosa wiederum leben anteilmässig die meisten Männer (53,1% resp. 52,1%). Generell liegt der Frauenanteil in den Städten und städtischen Gemeinden mit 50,8% leicht über dem Schweizer Durchschnitt von 50,5%.

Solde migratoire

Notamment les grandes villes, au premier chef Zurich et Genève, ont enregistré en 2015 des soldes migratoires élevés et en général positifs. On a enregistré plus de départs que d'arrivées dans 30 villes, dont Appenzell, Gossau (SG) et Wil (SG). La ville de Saint-Gall a présenté un solde migratoire presque équilibré (+15).

Densité de population

La ville ayant la densité de population la plus élevée est Genève avec 123 personnes par hectare. Vevey (82) et Carouge (79) suivent respectivement en deuxième et troisième position. Parmi le top 10 de la densité, seules deux villes de Suisse alémanique sont représentées: Bâle et Rorschach; les autres villes de cette catégorie se trouvent en Romandie. Avec 45 personnes par hectare, Zurich a la densité de population près de trois fois plus faible que Genève. Les densités les plus faibles se trouvent dans les communes de grande superficie: Arosa, Davos, Zermatt. Dans ces communes, il y a moins d'un habitant par hectare.

Proportions d'étrangers

La ville présentant la plus grande proportion d'étrangers est Kreuzlingen: 54,1% de sa population ne possèdent pas de passeport suisse. Une bonne moitié de ces personnes sont originaires d'Allemagne. Suivent Renens et Spreitenbach avec toutes les deux une proportion de 51,7% d'étrangers. Parmi les grandes villes, c'est Genève qui a la proportion d'étrangers la plus élevée: 48,4%. En revanche, les petites communes comme Spiez, Münsingen et Steffisburg ont moins d'habitants étrangers: ils n'y représentent qu'environ 10% de la population. La part des étrangers dans la population des grandes villes, qui s'élève à environ 35%, est supérieure à celle des communes des autres catégories de taille. Dans les communes de moins de 15 000 habitants, cette proportion est de 28%.

Rapports entre les sexes

Les villes possédant la plus grande proportion de femmes sont Arlesheim (54%) ainsi que La Tour-de-Peilz et Riehen avec toutes deux 53,3%, suivies de Pully et Chêne-Bougeries. À l'inverse, c'est à Freienbach et Arosa que l'on trouve la proportion d'hommes la plus importante (53,1% et 52,1%). De manière générale, dans les villes et les communes urbaines, la proportion de femmes est avec 50,8% légèrement supérieure à la moyenne nationale, de 50,5%.

Zivilstand

Knapp die Hälfte aller in Grossstädten wohnhaften Personen ist ledig. Verheiratet sind dort nur 36%. In Städten mit 50 000 bis 99 999 Einwohner/innen sind 38% aller Personen verheiratet, während 47% ledig sind. Am höchsten ist der Anteil verheirateter Paare in Städten mit weniger als 15 000 Einwohnern: Dort sind 44% aller Personen verheiratet. Generell lässt sich feststellen, dass mit zunehmender Stadtgrösse der Anteil Verheirateter ab- und der Anteil Lediger zunimmt. Hingegen ist die Haushaltsgrösse in allen Gemeindegrössenklassen in etwa gleich hoch (zwischen 2,0 und 2,3 Personen pro Haushalt). Mendrisio ist die erste nicht Deutschschweizer Gemeinde mit dem höchsten Anteil verheirateter Paare und rangiert an 57. Stelle.

Die detaillierten Daten zur Bevölkerungsstatistik stehen Ihnen online zur Verfügung.

État civil

Près de la moitié de toutes les personnes habitant dans les grandes villes sont célibataires. Seules 36% sont mariées. Dans les villes de 50 000 à 99 999 habitants, 38% de toutes les personnes sont mariées, 47% étant célibataires. C'est dans les villes de moins de 15 000 habitants que la part des couples mariés est la plus élevée: 44% de l'ensemble des personnes y sont mariées. De manière générale, on constate que plus la ville est grande, plus la proportion de personnes mariées diminue et plus la part de célibataires augmente. En revanche, la taille des ménages dans les communes de toutes les catégories de taille est à peu près la même (entre 2,0 et 2,3 personnes par ménage). Mendrisio est la première commune non suisse-allemande à avoir la plus haute proportion de couples mariés et se place au 57^e rang.

Les données détaillées de la statistique de la population sont à votre disposition en ligne.

Wanderungssaldo je 1 000 Einwohner/innen, nach Gemeindegrössenklasse, 2006–2015
Solde migratoire pour 1 000 habitants, selon la taille de la commune, de 2006 à 2015

G 1.2

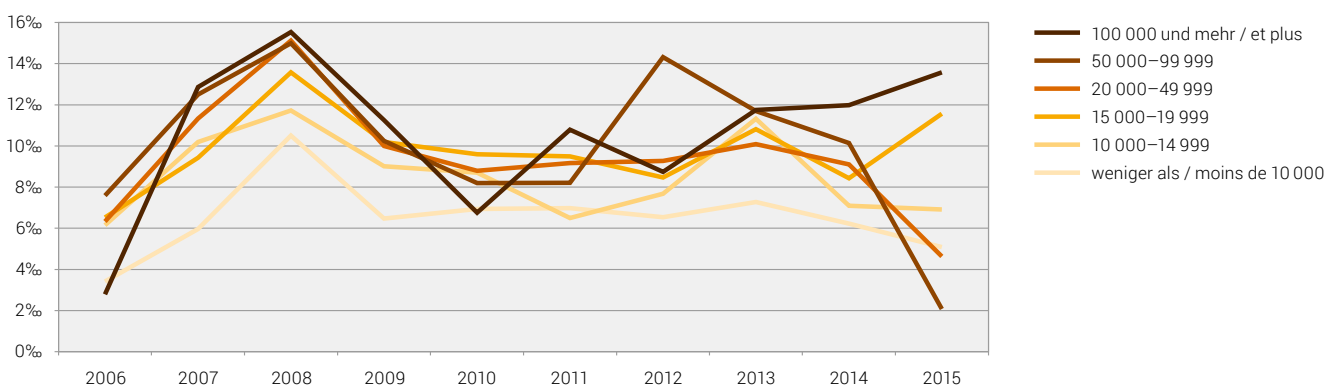

Quelle: BFS – Statistik der Bevölkerung und der Haushalte (STATPOP)
Source: OFS – Statistique de la population et des ménages (STATPOP)

© BFS / OFS 2017

Wohnbevölkerung 1930 – 2015

Population résidante 1930 – 2015

T 1.1

Städte mit ... Einwohnern Villes de ... habitants	Ständige Wohnbevölkerung ¹ Population résidante permanente ¹		Veränderung (%) Variation (%)	Bevölkerungs- dichte ² / Densité de la population ²	Wohnbevölkerung ¹ gemäss Volkszählungen Population résidante ¹ d'après les recensements fédéraux				
	31.12.2015	31.12.2005			2005–2015	2015	2000	1990	1980
100 000 und mehr / 100 000 et plus									
Basel	169 916	163 930	3,7	70	166 558	178 428	182 143	212 857	148 063
Bern	131 554	122 178	7,7	25	128 634	136 338	145 254	162 405	111 783
Genève	198 072	178 722	10,8	123	177 964	171 042	156 505	173 618	124 121
Lausanne	135 629	117 388	15,5	32	124 914	128 112	127 349	137 383	75 915
Winterthur	108 268	93 546	15,7	16	90 483	86 959	86 758	92 722	53 925
Zürich	396 955	347 517	14,2	45	363 273	365 043	369 522	422 640	290 937
50 000–99 999									
Biel-Bienne	54 163	48 735	11,1	25	48 655	51 893	53 793	64 333	37 726
Lugano	63 583	57 224	11,1	8	55 751	50 423	48 784	44 342	26 290
Luzern	81 295	73 693	10,3	28	75 425	76 466	78 274	83 374	52 102
St. Gallen	75 538	70 316	7,4	19	72 626	75 237	75 847	80 852	63 947
20 000–49 999									
Aarau	20 710	18 270	13,4	17	18 122	18 872	17 971	19 340	12 616
Allschwil	20 464	18 158	12,7	23	18 131	18 802	17 952	17 638	7 157
Baar	23 561	20 843	13,0	9	19 407	16 147	15 196	14 074	5 889
Bulle	21 991	16 041	37,1	9	14 452	11 986	10 001	10 031	5 630
Carouge (GE)	21 342	18 884	13,0	79	17 590	15 036	13 100	14 055	8 035
Chur	34 652	32 409	6,9	12	32 989	32 868	32 037	31 193	15 574
Dietikon	26 711	22 178	20,4	28	21 353	21 152	21 765	22 705	6 487
Dübendorf	26 844	22 707	18,2	19	22 216	21 106	20 683	19 639	4 479
Emmen	29 723	26 906	10,5	14	26 885	25 407	22 392	22 040	7 905
Frauenfeld	24 864	22 058	12,7	9	21 954	20 577	18 883	17 792	8 989
Fribourg	38 489	33 008	16,6	41	35 547	36 355	37 400	39 695	21 557
Horgen	20 207	17 909	12,8	9	17 432	16 463	16 577	15 691	9 320
Köniz	40 214	37 250	8,0	8	37 782	37 309	33 441	32 505	10 987
Kreuzlingen	21 542	17 691	21,8	19	17 118	17 239	16 101	15 760	8 615
Kriens	27 046	25 336	6,7	10	24 742	23 079	21 097	20 409	7 424
La Chaux-de-Fonds	38 957	36 809	5,8	7	37 016	36 894	37 234	42 347	35 252
Lancy	31 359	26 905	16,6	64	25 688	22 960	23 527	20 523	4 433
Meyrin	22 152	19 661	12,7	22	19 548	19 519	18 808	14 255	1 709
Montreux	26 433	23 023	14,8	8	22 454	22 917	19 685	20 421	17 662
Neuchâtel	33 712	32 117	5,0	19	32 914	33 579	34 428	38 784	22 668
Nyon	20 088	17 235	16,6	29	16 182	14 747	12 842	11 424	5 107
Rapperswil-Jona	26 875	25 238	6,5	12	24 368	22 727	19 982	17 999	7 926
Renens (VD)	20 537	18 136	13,2	69	18 406	18 109	16 977	17 391	4 396
Riehen	20 743	20 472	1,3	19	20 370	19 914	20 611	21 026	6 393
Schaffhausen	35 948	34 110	5,4	9	34 141	34 699	34 693	37 396	23 603
Sion	33 532	29 468	13,8	11	28 054	26 103	23 582	22 527	9 223
Thun	43 500	41 138	5,7	20	40 377	38 211	36 891	36 523	16 524
Uster	33 886	29 855	13,5	12	28 571	25 182	23 702	21 819	9 660
Vernier	34 655	30 020	15,4	45	29 559	28 482	27 962	22 230	2 880
Wädenswil	21 621	19 378	11,6	12	19 464	19 440	18 485	15 695	9 501
Wettingen	20 298	18 318	10,8	19	17 870	17 706	18 377	19 900	8 505
Wetzikon (ZH)	24 407	19 417	25,7	14	18 129	16 696	15 859	13 469	6 904
Wil (SG)	23 667	21 534	9,9	11	20 689	20 490	19 600	16 954	8 908
Yverdon-les-Bains	29 700	24 567	20,9	22	24 515	22 890	20 927	20 674	9 867
Zug	29 256	24 179	21,0	13	22 973	21 705	21 609	22 972	11 113

Städte mit ... Einwohnern Villes de ... habitants	Ständige Wohnbevölkerung ¹ Population résidante permanente ¹		Veränderung (%) Variation (%)	Bevölkerungs- dichte ² / Densité de la population ²	Wohnbevölkerung ¹ gemäss Volkszählungen Population résidante ¹ d'après les recensements fédéraux				
	31.12.2015	31.12.2005			2005–2015	2015	2000	1990	1980
15 000–19 999									
Adliswil	18 605	15 710	18,4	24	15 822	15 776	16 418	15 920	5 307
Baden	19 012	16 295	16,7	14	16 270	15 718	13 870	14 115	10 624
Bellinzona	18 308	16 880	8,5	9	16 463	16 849	16 743	16 979	10 706
Binningen	15 121	14 243	6,2	34	13 977	13 996	14 195	15 344	6 809
Bülach	19 393	14 878	30,3	12	13 999	13 472	12 292	11 043	3 569
Burgdorf	16 228	14 796	9,7	10	14 714	15 373	15 379	15 888	9 772
Cham	15 954	13 791	15,7	9	13 159	10 861	9 275	8 209	4 385
Einsiedeln	15 077	13 370	12,8	2	12 622	10 869	9 629	10 020	8 053
Freienbach	16 037	14 629	9,6	12	13 055	11 186	9 912	8 429	3 231
Glarus Nord	17 797	15 939	11,7	1	15 772	15 311	14 388	13 844	10 531
Gossau (SG)	18 005	17 020	5,8	7	16 805	15 562	14 584	12 793	7 846
Grenchen	16 741	15 839	5,7	6	15 938	16 241	16 800	20 051	10 397
Herisau	15 721	15 245	3,1	6	15 882	15 624	14 160	14 597	13 599
Illnau-Effretikon	16 327	15 056	8,4	6	14 491	14 566	14 788	13 693	3 706
Kloten	18 452	17 070	8,1	10	17 190	16 148	15 845	16 388	1 818
Langenthal	15 447	14 448	6,9	9	14 245	14 514	13 579	13 204	7 505
Locarno	15 968	14 556	9,7	8	14 561	13 796	14 103	14 143	6 575
Martigny	17 651	14 973	17,9	7	14 361	13 481	11 309	10 478	4 828
Monthey	17 512	15 476	13,2	6	13 933	13 790	11 285	10 114	4 901
Morges	15 676	13 984	12,1	40	14 154	13 891	13 057	11 931	5 047
Muttenz	17 610	16 845	4,5	11	16 654	17 181	16 911	15 518	4 966
Olten	17 833	16 633	7,2	15	16 757	17 805	18 991	21 209	13 484
Onex	18 635	17 167	8,6	65	16 419	15 736	16 956	13 524	687
Opfikon	18 617	12 912	44,2	31	12 062	11 872	11 444	11 115	1 268
Ostermundigen	16 788	14 886	12,8	28	15 452	16 704	–	–	–
Pratteln	15 898	14 845	7,1	15	14 904	15 486	15 751	15 127	4 782
Pully	17 807	16 500	7,9	30	16 034	15 612	14 988	15 917	5 075
Regensdorf	18 036	15 538	16,1	12	15 098	13 673	12 300	8 566	1 797
Reinach (BL)	18 855	18 536	1,7	27	18 323	17 905	17 813	13 419	2 558
Schlieren	18 453	13 339	38,3	27	13 356	13 814	12 891	11 869	4 086
Sierre	16 711	15 123	10,5	9	14 317	14 143	13 050	12 343	5 679
Solothurn	16 721	15 079	10,9	26	15 489	15 748	15 778	17 708	13 734
Steffisburg	15 689	15 122	3,7	12	14 349	13 522	12 539	12 621	6 755
Thalwil	17 747	16 347	8,6	32	15 805	15 647	15 412	13 591	7 943
Vevey	19 453	16 664	16,7	82	16 202	15 968	16 139	17 957	13 036
Volketswil	18 536	15 174	22,2	13	14 070	12 241	10 033	7 473	1 669
Wallisellen	15 662	12 429	26,0	24	11 939	11 216	10 887	10 415	3 772
Wohlen (AG)	15 600	14 035	11,2	12	13 329	12 498	11 704	12 024	5 862
10 000–14 999									
Aesch (BL)	10 173	9 880	3,0	14	9 735	9 560	7 954	6 060	2 809
Affoltern am Albis	11 708	10 176	15,1	11	10 314	9 461	8 064	7 363	3 091
Altstätten	11 358	10 547	7,7	3	10 381	10 249	9 260	9 084	8 393
Amriswil	13 113	11 515	13,9	7	11 357	10 426	9 013	9 190	6 631
Arbon	14 266	12 853	11,0	24	12 906	12 415	12 333	13 122	8 615
Arth	11 597	9 925	16,8	3	9 593	8 425	7 795	7 580	5 047
Bassersdorf	11 580	9 314	24,3	13	7 515	6 823	5 335	5 590	1 495
Belp	11 548	9 947	16,1	5	9 566	8 476	7 966	7 384	3 722
Birsfelden	10 356	10 240	1,1	41	10 429	11 290	12 543	14 226	6 175
Brig-Glis	13 088	12 029	8,8	3	11 590	10 602	9 608	8 755	4 418
Brugg	11 200	10 083	11,1	18	10 142	10 331	9 797	9 503	5 453
Buchs (SG)	12 414	10 547	17,7	8	10 399	9 801	9 066	8 454	4 624

T 1.1

Städte mit ... Einwohnern Villes de ... habitants	Ständige Wohnbevölkerung ¹ Population résidante permanente ¹		Veränderung (%) Variation (%)	Bevölkerungs- dichte ² / Densité de la population ²	Wohnbevölkerung ¹ gemäss Volkszählungen Population résidante ¹ d'après les recensements fédéraux				
	31.12.2015	31.12.2005			2005–2015	2015	2000	1990	1980
Chêne-Bougeries	11 222	10 061	11,5	27	9 759	9 076	9 068	8 670	3 343
Davos	11 109	11 164	-0,5	-	11 718	11 259	10 693	10 499	11 355
Delémont	12 593	11 276	11,7	6	11 353	11 548	11 682	11 797	6 393
Ebikon	13 106	11 491	14,1	13	11 322	11 068	8 679	7 770	2 240
Ecublens (VD)	12 284	10 302	19,2	21	10 227	9 743	7 615	6 379	1 013
Flawil	10 368	9 680	7,1	9	9 320	8 938	8 575	8 474	5 761
Gland	12 727	10 625	19,8	15	9 663	7 109	4 906	2 404	992
Glarus	12 570	12 108	3,8	1	11 799	12 139	11 781	12 427	10 860
Hinwil	10 848	9 761	11,1	5	9 157	8 379	7 554	6 547	3 146
Horw	13 788	12 431	10,9	11	12 648	11 782	11 629	10 632	2 715
Ittigen	11 390	10 839	5,1	27	10 991	11 381	-	-	-
Küsnacht (ZH)	13 830	12 980	6,5	11	12 484	12 384	12 766	12 193	6 084
La Tour-de-Peilz	11 421	10 474	9,0	34	10 230	10 197	9 411	8 864	4 266
Le Grand-Saconnex	12 107	9 736	24,4	28	8 114	6 445	6 333	6 720	1 153
Le Locle	10 444	10 226	2,1	5	10 529	11 313	12 039	14 452	12 001
Liestal	14 079	13 052	7,9	8	12 930	12 853	12 158	12 500	6 698
Lyss	14 341	12 852	11,6	10	12 550	11 742	10 110	9 408	4 092
Männedorf	10 593	9 582	10,6	22	8 348	7 486	7 833	7 419	3 571
Meilen	13 531	11 794	14,7	11	11 480	10 749	10 430	9 881	4 301
Mendrisio	14 938	13 793	8,3	5	13 176	12 467	12 252	11 084	8 306
Möhlín	10 853	8 884	22,2	6	8 297	7 125	6 360	6 003	2 858
Münchenstein	11 901	11 588	2,7	17	11 702	11 650	11 002	11 777	4 625
Münsingen	11 813	11 453	3,1	10	11 419	10 101	9 340	8 350	4 012
Muri bei Bern	12 984	12 458	4,2	17	12 571	12 680	12 285	10 174	3 938
Neuhausen am Rheinfall	10 316	9 880	4,4	13	9 959	10 619	10 662	12 103	6 355
Oberwil (BL)	11 105	9 962	11,5	14	9 363	8 626	7 646	6 678	2 210
Oftringen	13 251	10 635	24,6	10	10 305	9 883	9 006	9 189	4 212
Pfäffikon	11 454	9 951	15,1	6	9 592	9 182	8 306	7 586	3 811
Plan-les-Ouates	10 344	8 794	17,6	18	6 804	4 915	3 647	3 225	1 263
Prilly	11 968	10 672	12,1	55	10 955	11 284	11 931	13 352	3 276
Rheinfelden	13 105	10 859	20,7	8	10 673	9 761	9 456	6 866	3 827
Richterswil	13 198	11 388	15,9	17	10 354	9 882	8 672	7 380	4 602
Risch	10 272	8 419	22,0	7	7 241	5 414	3 988	3 182	1 281
Romanshorn	10 753	9 203	16,8	12	9 076	8 899	7 893	8 329	6 095
Rüti (ZH)	12 047	11 376	5,9	12	10 804	10 513	9 331	9 546	5 679
Sarnen	10 229	9 495	7,7	1	9 145	8 398	7 372	6 952	5 282
Schwyz	14 856	14 310	3,8	3	13 802	12 872	12 100	12 194	8 256
Spiez	12 477	12 339	1,1	7	12 027	11 182	9 800	9 911	4 992
Spreitenbach	11 253	9 982	12,7	13	9 127	8 315	7 198	5 978	1 064
Stäfa	14 178	12 787	10,9	16	11 567	10 539	10 558	9 937	4 766
Thônex	13 955	13 092	6,6	36	12 141	10 180	9 241	6 680	1 504
Uzwil	12 781	12 074	5,9	9	11 977	10 980	9 614	9 133	6 140
Versoix	13 263	11 868	11,8	12	10 309	8 604	7 483	5 627	2 211
Veyrier*	11 273	9 553	18,0	17	8 892	7 039	5 942	4 210	1 373
Villars-sur-Glâne	12 142	9 992	21,5	22	9 339	7 997	5 788	5 214	1 234
Weinfelden	11 187	9 519	17,5	7	9 456	9 299	9 007	8 864	4 699
Worb*	11 449	11 137	2,8	5	10 895	11 604	11 080	9 526	4 527
Zofingen	11 487	10 228	12,3	10	9 432	9 444	9 148	9 680	5 884
Zollikofen	10 217	9 540	7,1	19	9 437	9 242	8 717	9 069	2 376
Zollikon	12 753	11 861	7,5	16	11 662	11 406	12 134	12 117	4 472

Städte mit ... Einwohnern Villes de ... habitants	Ständige Wohnbevölkerung ¹ Population résidante permanente ¹		Veränderung (%) Variation (%)	Bevölkerungs- dichte ² / Densité de la population ²	Wohnbevölkerung ¹ gemäss Volkszählungen Population résidante ¹ d'après les recensements fédéraux				
	31.12.2015	31.12.2005			2005–2015	2015	2000	1990	1980
Weniger als 10 000 / Moins de 10 000									
Aigle	9 942	7 995	24,4	6	7 955	7 825	6 233	6 532	3 912
Altdorf (UR)	9 203	8 615	6,8	9	8 541	8 282	8 230	8 647	4 240
Appenzell*	5 822	5 684	2,4	3	5 447	5 194	4 781	5 217	4 893
Arllesheim	9 223	8 867	4,0	13	8 628	8 293	8 224	8 038	3 228
Arosa*	3 205	3 412	-6,1	-	3 909	3 322	3 728	3 744	4 546
Bussigny	8 214	7 531	9,1	17	7 498	6 806	4 909	4 509	1 471
Chiasso	8 174	7 706	6,1	15	7 720	8 212	8 583	9 326	6 625
Crissier	7 730	6 723	15,0	14	6 577	5 878	4 707	4 592	1 670
Interlaken	5 692	5 206	9,3	13	5 119	5 176	4 852	4 735	3 771
La Neuveville*	3 693	3 512	5,2	5	3 445	3 324	3 519	3 917	2 535
Lenzburg	9 162	7 551	21,3	8	7 568	7 530	7 585	7 594	4 131
Moutier*	7 615	7 566	0,6	4	7 701	7 860	7 959	8 794	4 704
Münchenbuchsee	9 947	9 580	3,8	11	9 609	8 878	8 395	6 459	2 320
Murten*	6 638	5 851	13,5	5	5 732	4 833	4 765	4 614	2 704
Payerne	9 460	7 779	21,6	4	7 294	7 393	6 713	6 899	4 951
Peseux*	5 919	5 674	4,3	17	5 387	5 139	5 212	5 578	2 694
Porrentruy*	6 829	6 610	3,3	5	6 753	6 857	7 039	7 827	5 805
Rorschach	9 214	8 479	8,7	51	8 647	9 535	9 878	11 963	11 005
St. Moritz	5 067	5 121	-1,1	2	5 589	5 426	5 900	5 699	3 968
Stans	8 277	7 516	10,1	7	6 983	6 217	5 681	5 180	2 916
Steinhausen	9 543	8 768	8,8	19	8 801	7 207	6 082	4 138	743
Suhr	9 904	9 080	9,1	9	8 451	8 059	7 366	7 223	2 671
Sursee	9 490	8 187	15,9	16	8 059	8 143	7 645	7 052	3 465
Urdorf	9 688	9 243	4,8	13	9 417	8 339	8 589	7 960	1 215
Visp	7 665	6 507	17,8	6	6 550	6 234	6 383	5 698	2 321
Zermatt	5 759	5 865	-1,8	-	5 988	4 225	3 548	3 101	962
Zuchwil*	8 744	8 878	-1,5	19	8 922	9 063	8 223	8 637	2 795
Schweiz / Suisse	8 329 141	7 461 133	11,6	2	7 288 010	6 873 687	6 365 960	6 269 783	4 066 400

Quellen: BFS – Arealstatistik der Schweiz (AREA), Statistik der Bevölkerung und der Haushalte (STATPOP), Eidgenössische Volkszählungen (VZ)

© BFS / OFS 2017

Sources: OFS – Statistique de la population et des ménages (STATPOP), Statistique suisse de la superficie (AREA), Recensements fédéraux de la population (RFP)

¹ Bevölkerungsdefinitionen siehe Seite 168. / Définitions de la population voir page 168.

² Ständige Wohnbevölkerung pro ha. / Population résidente permanente par ha.

* Keine statistische Stadt gemäss BFS-Definition. / Ne répond pas à la définition de ville statistique de l'OFS.

Wohnbevölkerung, nach Geschlecht, Altersklasse und Herkunft, 2015
Population résidente, selon le sexe, l'âge et l'origine, en 2015

T 1.2

Städte mit ... Einwohnern Villes de ... habitants	Geschlecht / Sexe		Alter / Âge			Herkunft / Origine			Eheschlies- sungen / Mariages	Eheschei- dungen / Divorces
	Frauen Femmes	Männer Hommes	0-19	20-64	65+	Schweizer/ innen / SuisSES/ Suisesses	Ausländer/ innen / Étrangers/ étrangères	Ausländer- anteil (%) / Proportion d'étrangers		
100 000 und mehr / 100 000 et plus										
Basel	87 667	82 249	27 952	108 925	33 039	107 819	62 097	36,5	880	372
Bern	68 414	63 140	20 879	87 517	23 158	98 347	33 207	25,2	864	318
Genève	102 926	95 146	35 312	130 851	31 909	102 477	95 595	48,3	1 067	523
Lausanne	70 394	65 235	26 398	88 666	20 565	77 461	58 168	42,9	687	375
Winterthur	55 123	53 145	21 321	69 343	17 604	82 750	25 518	23,6	695	234
Zürich	199 714	197 241	66 664	268 113	62 178	269 804	127 151	32,0	2 690	867
50 000-99 999										
Biel-Bienne	27 724	26 439	10 342	33 696	10 125	36 605	17 558	32,4	327	182
Lugano	32 966	30 617	11 172	38 581	13 830	39 346	24 237	38,1	244	102
Luzern	42 328	38 967	12 732	52 787	15 776	61 621	19 674	24,2	538	155
St. Gallen	38 729	36 809	13 462	48 936	13 140	52 572	22 966	30,4	489	149
20 000-49 999										
Aarau	10 588	10 122	3 492	13 403	3 815	16 568	4 142	20,0	143	33
Allschwil	10 608	9 856	3 604	12 224	4 636	15 162	5 302	25,9	92	42
Baar	11 669	11 892	4 754	14 986	3 821	16 751	6 810	28,9	131	36
Bulle	11 134	10 857	4 817	14 057	3 117	13 583	8 408	38,2	86	45
Carouge (GE)	11 076	10 266	4 430	13 878	3 034	13 217	8 125	38,1	100	59
Chur	17 827	16 825	5 719	21 874	7 059	27 897	6 755	19,5	192	70
Dietikon	13 190	13 521	5 487	17 123	4 101	14 926	11 785	44,1	172	63
Dübendorf	13 586	13 258	5 302	17 179	4 363	17 859	8 985	33,5	148	73
Emmen	14 844	14 879	6 002	18 727	4 994	19 756	9 967	33,5	143	61
Frauenfeld	12 744	12 120	4 736	15 807	4 321	18 953	5 911	23,8	147	52
Fribourg	19 405	19 084	7 440	24 790	6 259	24 121	14 368	37,3	224	98
Horgen	10 301	9 906	4 150	12 302	3 755	14 036	6 171	30,5	125	46
Köniz	20 921	19 293	7 658	24 396	8 160	32 966	7 248	18,0	212	80
Kreuzlingen	10 847	10 695	3 792	13 887	3 863	9 880	11 662	54,1	100	38
Kriens	13 831	13 215	5 141	16 303	5 602	22 283	4 763	17,6	128	46
La Chaux-de-Fonds	20 098	18 859	8 371	23 502	7 084	26 893	12 064	31,0	172	110
Lancy	16 206	15 153	7 355	18 824	5 180	19 903	11 456	36,5	158	63
Meyrin	11 073	11 079	4 731	13 455	3 966	12 293	9 859	44,5	116	58
Montreux	13 947	12 486	5 450	15 970	5 013	13 934	12 499	47,3	96	73
Neuchâtel	17 431	16 281	6 282	21 502	5 928	22 394	11 318	33,6	165	68
Nyon	10 300	9 788	4 233	12 740	3 115	11 963	8 125	40,4	109	44
Rapperswil-Jona	13 695	13 180	5 078	16 468	5 329	21 987	4 888	18,2	148	47
Renens (VD)	10 199	10 338	4 333	13 178	3 026	9 928	10 609	51,7	110	46
Riehen	11 045	9 698	4 041	11 198	5 504	15 679	5 064	24,4	72	40
Schaffhausen	18 517	17 431	6 368	22 086	7 494	25 915	10 033	27,9	180	62
Sion	17 328	16 204	6 734	20 525	6 273	24 338	9 194	27,4	158	78
Thun	22 857	20 643	7 420	26 120	9 960	37 821	5 679	13,1	253	79
Uster	17 156	16 730	6 921	21 241	5 724	26 227	7 659	22,6	169	75
Vernier	17 491	17 164	7 970	21 561	5 124	19 116	15 539	44,8	155	78
Wädenswil	11 043	10 578	4 289	13 112	4 220	16 625	4 996	23,1	95	30
Wettingen	10 344	9 954	3 686	12 578	4 034	14 835	5 463	26,9	109	42
Wetzikon (ZH)	12 290	12 117	4 896	15 492	4 019	18 359	6 048	24,8	167	53
Wil (SG)	12 044	11 623	4 648	14 717	4 302	16 970	6 697	28,3	138	48
Yverdon-les-Bains	15 268	14 432	6 455	18 120	5 125	18 456	11 244	37,9	144	72
Zug	14 508	14 748	5 230	18 739	5 287	19 700	9 556	32,7	164	62

Städte mit ... Einwohnern Villes de ... habitants	Geschlecht / Sexe		Alter / Âge			Herkunft / Origine			Eheschliessungen / Mariages	Ehescheidungen / Divorces
	Frauen Femmes	Männer Hommes	0-19	20-64	65+	Schweizer/ innen / Suisse(s)/ Suissesse(s)	Ausländer/ innen / Étrangers/ étrangères	Ausländer- anteil (%) / Proportion d'étrangers		
15 000-19 999										
Adliswil	9 378	9 227	3 692	11 466	3 447	12 163	6 442	34,6	120	38
Baden	9 414	9 598	3 343	12 710	2 959	13 936	5 076	26,7	124	38
Bellinzona	9 681	8 627	3 383	11 126	3 799	12 701	5 607	30,6	80	38
Binningen	7 862	7 259	2 713	8 770	3 638	11 497	3 624	24,0	72	26
Bülach	9 819	9 574	3 944	12 250	3 199	14 347	5 046	26,0	134	45
Burgdorf	8 352	7 876	2 994	10 036	3 198	13 856	2 372	14,6	92	26
Cham	7 954	8 000	3 338	10 239	2 377	12 027	3 927	24,6	87	35
Einsiedeln	7 489	7 588	3 176	9 246	2 655	12 832	2 245	14,9	86	31
Freienbach	7 517	8 520	2 819	10 396	2 822	11 697	4 340	27,1	95	35
Glarus Nord	8 802	8 995	3 637	11 106	3 054	13 596	4 201	23,6	80	35
Gossau (SG)	9 045	8 960	3 571	11 095	3 339	14 404	3 601	20,0	110	32
Grenchen	8 483	8 258	2 951	10 133	3 657	11 126	5 615	33,5	69	39
Herisau	7 807	7 914	2 990	9 912	2 819	12 404	3 317	21,1	104	37
Illnau-Effretikon	8 265	8 062	3 208	9 919	3 200	12 061	4 266	26,1	97	43
Kloten	9 086	9 366	3 450	11 922	3 080	12 572	5 880	31,9	104	52
Langenthal	7 901	7 546	2 881	9 475	3 091	12 127	3 320	21,5	78	20
Locarno	8 438	7 530	2 735	9 500	3 733	10 477	5 491	34,4	78	33
Martigny	9 053	8 598	3 676	11 008	2 967	12 160	5 491	31,1	84	43
Monthey	8 891	8 621	3 566	10 895	3 051	11 745	5 767	32,9	83	35
Morges	8 204	7 472	2 891	9 592	3 193	9 998	5 678	36,2	76	22
Muttenz	9 068	8 542	3 263	10 297	4 050	14 134	3 476	19,7	72	30
Oltén	9 095	8 738	2 850	11 527	3 456	12 712	5 121	28,7	108	25
Onex	9 712	8 923	4 080	10 880	3 675	11 822	6 813	36,6	88	50
Opfikon	8 918	9 699	3 575	12 787	2 255	10 241	8 376	45,0	141	49
Ostermundigen	8 636	8 152	3 055	10 171	3 562	11 961	4 827	28,8	88	59
Pratteln	7 976	7 922	3 006	9 811	3 081	9 498	6 400	40,3	87	38
Pully	9 449	8 358	3 427	10 188	4 192	12 186	5 621	31,6	85	38
Regensdorf	8 919	9 117	3 762	11 414	2 860	11 833	6 203	34,4	108	36
Reinach (BL)	9 787	9 068	3 434	10 727	4 694	14 751	4 104	21,8	75	25
Schlieren	8 936	9 517	3 577	12 363	2 513	9 893	8 560	46,4	127	44
Sierre	8 565	8 146	3 224	10 082	3 405	11 349	5 362	32,1	69	33
Solothurn	8 642	8 079	2 608	10 875	3 238	13 242	3 479	20,8	93	34
Steffisburg	8 214	7 475	2 912	9 391	3 386	14 026	1 663	10,6	73	29
Thalwil	9 082	8 665	3 482	10 970	3 295	12 876	4 871	27,4	108	37
Vevey	10 020	9 433	3 994	12 583	2 876	10 988	8 465	43,5	105	61
Volketswil	9 250	9 286	4 135	11 604	2 797	13 986	4 550	24,5	106	41
Wallisellen	7 808	7 854	3 041	10 125	2 496	10 838	4 824	30,8	103	28
Wohlen (AG)	7 711	7 889	3 199	9 613	2 788	9 649	5 951	38,1	75	44
10 000-14 999										
Aesch (BL)	5 202	4 971	1 928	6 068	2 177	7 771	2 402	23,6	40	21
Affoltern am Albis	5 890	5 818	2 306	7 375	2 027	8 541	3 167	27,0	67	24
Altstätten	5 717	5 641	2 412	6 905	2 041	8 368	2 990	26,3	50	18
Amriswil	6 643	6 470	2 718	8 259	2 136	9 084	4 029	30,7	78	21
Arbon	7 153	7 113	2 739	8 688	2 839	9 782	4 484	31,4	62	29
Arth	5 723	5 874	2 422	7 324	1 851	8 494	3 103	26,8	62	19
Bassersdorf	5 765	5 815	2 486	7 379	1 715	8 804	2 776	24,0	67	26
Belp	5 909	5 639	2 310	6 988	2 250	10 022	1 526	13,2	65	25
Birsfelden	5 299	5 057	1 642	6 179	2 535	7 469	2 887	27,9	49	23
Brig-Glis	6 833	6 255	2 320	8 238	2 530	10 939	2 149	16,4	70	23
Brugg	5 641	5 559	2 100	6 891	2 209	8 063	3 137	28,0	56	25

T 1.2

Städte mit ... Einwohnern Villes de ... habitants	Geschlecht / Sexe		Alter / Âge			Herkunft / Origine			Eheschlies- sungen / Mariages	Eheschei- dungen / Divorces
	Frauen Femmes	Männer Hommes	0-19	20-64	65+	Schweizer/ innen / SuisSES/ SuisSESSES	Ausländer/ innen / Étrangers/ étrangères	Ausländer- anteil (%) / Proportion d'étrangers		
Chêne-Bougeries	6 161	6 253	2 380	7 999	2 035	7 773	4 641	37,4	89	31
Davos	5 936	5 286	2 457	6 110	2 655	7 288	3 934	35,1	43	22
Delémont	5 579	5 530	1 913	7 122	2 074	8 122	2 987	26,9	48	12
Ebikon	6 450	6 143	2 555	7 499	2 539	9 107	3 486	27,7	64	33
Ecublens (VD)	6 616	6 490	2 571	8 312	2 223	10 355	2 751	21,0	91	28
Flawil	6 026	6 258	2 617	7 855	1 812	6 649	5 635	45,9	52	13
Gland	5 211	5 157	2 312	6 246	1 810	7 411	2 957	28,5	59	15
Glarus	6 486	6 241	3 070	8 260	1 397	8 185	4 542	35,7	70	32
Hinwil	6 221	6 349	2 505	7 717	2 348	9 213	3 357	26,7	71	23
Horw	5 480	5 368	2 173	6 642	2 033	9 041	1 807	16,7	65	32
Ittigen	7 072	6 716	2 629	8 188	2 971	11 430	2 358	17,1	61	22
Küsnacht (ZH)	5 812	5 578	2 071	6 830	2 489	8 763	2 627	23,1	54	27
La Tour-de-Peilz	7 214	6 616	2 689	7 791	3 350	10 403	3 427	24,8	72	14
Le Grand-Saconnex	6 087	5 334	2 386	6 563	2 472	8 066	3 355	29,4	45	15
Le Locle	6 293	5 814	3 093	7 208	1 806	6 797	5 310	43,9	28	21
Liestal	5 264	5 180	2 213	6 147	2 084	7 342	3 102	29,7	44	29
Lyss	7 075	7 004	2 757	8 599	2 723	10 319	3 760	26,7	63	35
Männedorf	7 227	7 114	2 775	9 043	2 523	11 939	2 402	16,7	86	26
Meilen	5 511	5 082	2 267	6 124	2 202	8 626	1 967	18,6	36	23
Mendrisio	7 090	6 441	2 767	7 873	2 891	10 526	3 005	22,2	61	16
Möhlly	7 658	7 280	2 663	8 899	3 376	11 607	3 331	22,3	62	31
Münchenstein	5 418	5 435	2 370	6 743	1 740	8 179	2 674	24,6	51	21
Münsingen	6 095	5 806	2 220	7 134	2 547	8 980	2 921	24,5	58	24
Muri bei Bern	6 167	5 646	2 392	6 628	2 793	10 564	1 249	10,6	47	29
Neuhausen am Rheinfall	6 781	6 203	2 365	7 162	3 457	10 941	2 043	15,7	65	22
Oberwil (BL)	5 182	5 134	1 912	6 179	2 225	6 219	4 097	39,7	51	19
Oftringen	5 783	5 322	2 263	6 429	2 413	8 665	2 440	22,0	52	21
Pfäffikon	6 573	6 678	2 674	8 495	2 082	8 756	4 495	33,9	88	24
Plan-les-Ouates	5 823	5 631	2 330	6 941	2 183	9 283	2 171	19,0	52	24
Prilly	5 302	5 042	2 874	6 111	1 359	7 905	2 439	23,6	46	26
Rheinfelden	6 208	5 760	2 358	7 288	2 322	6 910	5 058	42,3	62	31
Richterswil	6 584	6 521	2 366	8 373	2 366	9 018	4 087	31,2	88	22
Rischi	6 716	6 482	2 858	7 986	2 354	10 597	2 601	19,7	75	17
Romanshorn	4 928	5 344	2 080	7 020	1 172	7 540	2 732	26,6	68	16
Rüti (ZH)	5 457	5 296	2 030	6 553	2 170	7 421	3 332	31,0	52	21
Sarnen	6 029	6 018	2 369	7 469	2 209	9 264	2 783	23,1	68	18
Schwyz	5 079	5 150	1 955	6 282	1 992	8 729	1 500	14,7	54	20
Spiez	7 375	7 481	3 021	9 212	2 623	12 286	2 570	17,3	76	24
Spreitenbach	6 391	6 086	2 215	7 316	2 946	11 292	1 185	9,5	45	25
Stäfa	5 565	5 688	2 570	7 183	1 500	5 434	5 819	51,7	48	24
Thônex	7 296	6 882	2 743	8 283	3 152	11 572	2 606	18,4	61	33
Uzwil	7 260	6 695	3 044	8 315	2 596	9 141	4 814	34,5	56	35
Versoix	6 352	6 429	2 826	7 825	2 130	9 170	3 611	28,3	56	20
Veyrier*	6 871	6 392	3 520	7 761	1 982	7 525	5 738	43,3	62	39
Villars-sur-Glâne	5 788	5 485	2 815	6 426	2 032	8 112	3 161	28,0	31	20
Weinfelden	6 188	5 954	2 893	7 448	1 801	8 081	4 061	33,4	50	25
Worb*	5 535	5 652	2 141	6 959	2 087	8 736	2 451	21,9	64	18
Zofingen	5 897	5 552	2 158	6 777	2 514	9 600	1 849	16,1	58	12
Zollikofen	5 839	5 648	2 016	7 276	2 195	9 310	2 177	19,0	71	25
Zollikon	5 264	4 953	1 937	6 078	2 202	8 069	2 148	21,0	57	19
Zollikon	6 657	6 096	2 499	7 202	3 052	9 711	3 042	23,9	75	29

Städte mit ... Einwohnern Villes de ... habitants	Geschlecht / Sexe		Alter / Âge			Herkunft / Origine			Eheschliessungen / Mariages	Ehescheidungen / Divorces
	Frauen Femmes	Männer Hommes	0–19	20–64	65+	Schweizer/ innen / SuisSES/ Suisses	Ausländer/ innen / Étrangers/ étrangères	Ausländer- anteil (%) / Proportion d'étrangers		

Weniger als 10 000 / Moins de 10 000

Aigle	5 048	4 894	2 213	6 043	1 686	5 952	3 990	40,1	47	20
Altdorf (UR)	4 670	4 533	1 779	5 590	1 834	7 887	1 316	14,3	49	12
Appenzell*	2 839	2 983	1 124	3 573	1 125	4 726	1 096	18,8	73	15
Arlesheim	4 981	4 242	1 793	5 090	2 340	7 345	1 878	20,4	35	13
Arosa*	1 535	1 670	457	2 027	721	2 496	709	22,1	14	7
Bussigny	4 085	4 129	1 793	5 254	1 167	5 189	3 025	36,8	35	19
Chiasso	4 197	3 977	1 281	4 801	2 092	4 783	3 391	41,5	31	31
Crissier	3 822	3 908	1 812	4 908	1 010	4 284	3 446	44,6	21	20
Interlaken	2 929	2 763	870	3 603	1 219	3 970	1 722	30,3	36	11
La Neuveville*	1 907	1 786	710	2 184	799	3 049	644	17,4	19	9
Lenzburg	4 580	4 582	1 672	5 910	1 580	6 599	2 563	28,0	54	13
Moutier*	3 874	3 741	1 543	4 456	1 616	5 549	2 066	27,1	26	19
Münchenbuchsee	5 072	4 875	2 000	6 026	1 921	8 323	1 624	16,3	48	22
Murten*	3 426	3 212	1 397	3 935	1 306	5 220	1 418	21,4	26	11
Payerne	4 804	4 656	2 222	5 664	1 574	5 787	3 673	38,8	38	24
Peseux*	3 066	2 853	1 296	3 503	1 120	3 916	2 003	33,8	26	11
Porrentruy*	3 491	3 338	1 256	4 049	1 524	5 576	1 253	18,3	29	13
Rorschach	4 556	4 658	1 714	5 815	1 685	4 826	4 388	47,6	50	21
St. Moritz	2 552	2 515	767	3 250	1 050	2 977	2 090	41,2	21	3
Stans	4 132	4 145	1 627	5 131	1 519	7 198	1 079	13,0	36	10
Steinhausen	4 785	4 758	1 987	5 980	1 576	7 296	2 247	23,5	58	18
Suhr	5 082	4 822	2 205	6 148	1 551	6 773	3 131	31,6	42	13
Sursee	4 847	4 643	1 749	6 081	1 660	7 975	1 515	16,0	68	16
Urdorf	4 922	4 766	1 966	5 859	1 863	7 446	2 242	23,1	49	18
Visp	3 826	3 839	1 451	4 842	1 372	5 999	1 666	21,7	51	18
Zermatt	2 829	2 930	1 018	4 016	725	3 476	2 283	39,6	22	8
Zuchwil*	4 369	4 375	1 607	5 585	1 552	5 091	3 653	41,8	39	19
Schweiz / Suisses	4 205 655	4 121 471	1 675 503	5 156 571	1 495 052	6 278 459	2 048 667	24,6	41 437	16 960

Quellen: BFS – Statistik der Bevölkerung und der Haushalte (STATPOP), Statistik der natürlichen Bevölkerungsbewegung (BEVNAT)

Sources: OFS – Statistique de la population et des ménages (STATPOP), Statistique du mouvement naturel de la population (BEVNAT)

© BFS / OFS 2017

* Keine statistische Stadt gemäss BFS-Definition. / Ne répond pas à la définition de ville statistique de l'OFS.

Bevölkerungsbilanz 2015

Bilan de la population, en 2015

Städte mit ... Einwohnern Villes de ... habitants	Grundzahlen / Chiffres absolus						
	Ständige Wohnbevölkerung / Population résidente permanente	Lebendgeborene Nés vivants	Gestorbene Décédés	Geburtenüberschuss / Excédent de naissances	Zugezogene Arrivées	Weggezogene Départs	Wanderungssaldo / Solde migratoire
	1.1.2015						
100 000 und mehr / 100 000 et plus							
Basel	168 620	1 873	1 857	16	12 021	11 042	979
Bern	130 015	1 670	1 309	361	11 349	9 960	1 389
Genève	194 565	2 471	1 433	1 038	24 448	19 153	5 295
Lausanne	133 897	1 677	1 024	653	14 288	13 374	914
Winterthur	106 778	1 341	900	441	7 039	5 986	1 053
Zürich	391 359	5 204	3 572	1 632	35 030	29 173	5 857
50 000–99 999							
Biel-Bienne	53 667	680	600	80	3 959	3 536	423
Lugano	63 668	516	588	-72	4 163	4 238	-75
Luzern	81 057	880	842	38	7 133	6 927	206
St. Gallen	75 310	863	686	177	5 668	5 653	15
20 000–49 999							
Aarau	20 445	249	195	54	1 938	1 757	181
Allschwil	20 411	195	210	-15	1 444	1 376	68
Baar	23 228	283	142	141	1 974	1 783	191
Bulle	21 464	273	159	114	2 331	1 916	415
Carouge (GE)	20 910	268	133	135	2 619	2 622	-3
Chur	34 547	306	340	-34	2 378	2 274	104
Dietikon	26 277	360	190	170	2 587	2 372	215
Dübendorf	26 317	314	207	107	2 925	2 532	393
Emmen	29 292	347	240	107	2 303	2 094	209
Frauenfeld	24 578	272	188	84	1 715	1 530	185
Fribourg	38 288	508	333	175	3 520	3 599	-79
Horgen	20 033	225	172	53	1 540	1 403	137
Köniz	39 998	407	372	35	3 275	3 127	148
Kreuzlingen	21 290	216	163	53	1 837	1 666	171
Kriens	27 229	259	247	12	1 556	1 765	-209
La Chaux-de-Fonds	39 027	423	399	24	1 874	1 989	-115
Lancy	30 919	382	188	194	2 991	2 850	141
Meyrin	21 993	242	141	101	2 294	2 240	54
Montreux	26 208	259	231	28	3 692	3 455	237
Neuchâtel	33 815	356	336	20	3 127	3 216	-89
Nyon	19 738	266	112	154	1 990	1 772	218
Rapperswil-Jona	26 722	274	190	84	1 441	1 397	44
Renens (VD)	20 446	218	146	72	2 181	2 190	-9
Riehen	20 774	151	268	-117	1 373	1 250	123
Schaffhausen	35 927	316	350	-34	2 164	2 084	80
Sion	33 296	328	287	41	2 281	2 091	190
Thun	43 303	366	458	-92	2 865	2 567	298
Uster	33 412	389	238	151	2 478	2 126	352
Vernier	34 477	428	227	201	3 260	3 587	-327
Wädenswil	21 245	231	158	73	1 685	1 366	319
Wettingen	20 221	195	193	2	1 388	1 327	61
Wetzikon (ZH)	23 938	289	181	108	2 003	1 671	332
Wil (SG)	23 715	262	202	60	1 524	1 651	-127
Yverdon-les-Bains	29 406	354	275	79	2 034	1 851	183
Zug	28 603	314	209	105	3 207	2 685	522

Grundzahlen / Chiffres absolus			Auf 1 000 Einwohner / Pour 1 000 habitants						
Gesamtzu- bzw. -abnahme ¹ / Augmentation ou diminution ¹	Veränderung Variation (%)	Ständige Wohnbevölkerung / Population résidente permanente	Lebendgeborene / Nés vivants	Gestorbene Décédés	Geburtenüberschuss / Excédent de naissances	Zugezogene Arrivées	Weggezogene Départs	Wanderungssaldo / Solde migratoire	
		31.12.2015							
1 296	0,8	169 916	11,0	10,9	0,1	70,7	65,0	5,8	
1 539	1,2	131 554	12,7	10,0	2,7	86,3	75,7	10,6	
3 507	1,8	198 072	12,5	7,2	5,2	123,4	96,7	26,7	
1 732	1,3	135 629	12,4	7,6	4,8	105,3	98,6	6,7	
1 490	1,4	108 268	12,4	8,3	4,1	65,0	55,3	9,7	
5 596	1,4	396 955	13,1	9,0	4,1	88,2	73,5	14,8	
496	0,9	54 163	12,6	11,1	1,5	73,1	65,3	7,8	
-85	-0,1	63 583	8,1	9,2	-1,1	65,5	66,7	-1,2	
238	0,3	81 295	10,8	10,4	0,5	87,7	85,2	2,5	
228	0,3	75 538	11,4	9,1	2,3	75,0	74,8	0,2	
265	1,3	20 710	12,0	9,4	2,6	93,6	84,8	8,7	
53	0,3	20 464	9,5	10,3	-0,7	70,6	67,2	3,3	
333	1,4	23 561	12,0	6,0	6,0	83,8	75,7	8,1	
527	2,5	21 991	12,4	7,2	5,2	106,0	87,1	18,9	
432	2,1	21 342	12,6	6,2	6,3	122,7	122,9	-0,1	
105	0,3	34 652	8,8	9,8	-1,0	68,6	65,6	3,0	
434	1,7	26 711	13,5	7,1	6,4	96,9	88,8	8,0	
527	2,0	26 844	11,7	7,7	4,0	109,0	94,3	14,6	
431	1,5	29 723	11,7	8,1	3,6	77,5	70,5	7,0	
286	1,2	24 864	10,9	7,6	3,4	69,0	61,5	7,4	
201	0,5	38 489	13,2	8,7	4,5	91,5	93,5	-2,1	
174	0,9	20 207	11,1	8,5	2,6	76,2	69,4	6,8	
216	0,5	40 214	10,1	9,3	0,9	81,4	77,8	3,7	
252	1,2	21 542	10,0	7,6	2,5	85,3	77,3	7,9	
-183	-0,7	27 046	9,6	9,1	0,4	57,5	65,3	-7,7	
-70	-0,2	38 957	10,9	10,2	0,6	48,1	51,1	-3,0	
440	1,4	31 359	12,2	6,0	6,2	95,4	90,9	4,5	
159	0,7	22 152	10,9	6,4	4,6	103,6	101,1	2,4	
225	0,9	26 433	9,8	8,7	1,1	139,7	130,7	9,0	
-103	-0,3	33 712	10,6	10,0	0,6	92,8	95,4	-2,6	
350	1,8	20 088	13,2	5,6	7,7	99,1	88,2	10,9	
153	0,6	26 875	10,2	7,1	3,1	53,6	52,0	1,6	
91	0,4	20 537	10,6	7,1	3,5	106,2	106,6	-0,4	
-31	-0,1	20 743	7,3	12,9	-5,6	66,2	60,3	5,9	
21	0,1	35 948	8,8	9,7	-0,9	60,2	58,0	2,2	
236	0,7	33 532	9,8	8,6	1,2	68,0	62,4	5,7	
197	0,5	43 500	8,4	10,5	-2,1	65,9	59,0	6,9	
474	1,4	33 886	11,5	7,0	4,5	73,1	62,7	10,4	
178	0,5	34 655	12,4	6,6	5,8	94,1	103,5	-9,4	
376	1,8	21 621	10,7	7,3	3,4	77,9	63,2	14,8	
77	0,4	20 298	9,6	9,5	0,1	68,4	65,4	3,0	
469	2,0	24 407	11,8	7,4	4,4	82,1	68,5	13,6	
-48	-0,2	23 667	11,1	8,5	2,5	64,4	69,8	-5,4	
294	1,0	29 700	11,9	9,3	2,7	68,5	62,3	6,2	
653	2,3	29 256	10,7	7,1	3,6	109,6	91,8	17,8	

Städte mit ... Einwohnern Villes de ... habitants	Grundzahlen / Chiffres absolus						
	Ständige Wohnbevölkerung / Population résidente permanente	Lebendgeborene Nés vivants	Gestorbene Décédés	Geburtenüberschuss / Excédent de naissances	Zugezogene Arrivées	Weggezogene Départs	Wanderungssaldo / Solde migratoire
	1.1.2015						
15 000–19 999							
Adliswil	18 448	222	153	69	1 702	1 612	90
Baden	18 670	234	130	104	2 043	1 787	256
Bellinzona	18 131	157	166	-9	1 171	1 018	153
Binningen	15 092	167	139	28	1 200	1 166	34
Bülach	18 895	244	121	123	1 803	1 437	366
Burgdorf	15 998	156	172	-16	1 305	1 061	244
Cham	15 523	178	86	92	1 505	1 171	334
Einsiedeln	14 949	150	132	18	714	614	100
Freienbach	15 981	136	119	17	1 413	1 362	51
Glarus Nord	17 587	207	139	68	1 077	902	175
Gossau (SG)	18 053	208	146	62	983	1 077	-94
Grenchen	16 480	170	207	-37	1 278	950	328
Herisau	15 512	161	152	9	1 053	861	192
Illnau-Effretikon	16 288	176	133	43	1 215	1 214	1
Kloten	18 373	195	138	57	1 813	1 777	36
Langenthal	15 316	146	143	3	1 092	976	116
Locarno	15 803	170	175	-5	1 250	1 090	160
Martigny	17 342	177	159	18	1 504	1 215	289
Monthey	17 409	167	172	-5	1 242	1 150	92
Morges	15 465	181	136	45	1 605	1 417	188
Muttenz	17 538	151	184	-33	1 067	973	94
Olten	17 350	206	215	-9	1 861	1 355	506
Onex	18 305	203	176	27	1 917	1 657	260
Opfikon	17 173	282	128	154	3 189	1 882	1 307
Ostermundigen	16 694	177	155	22	1 401	1 337	64
Pratteln	15 601	166	127	39	1 197	932	265
Pully	17 624	177	148	29	1 921	1 749	172
Regensdorf	17 478	222	116	106	1 790	1 326	464
Reinach (BL)	18 810	135	167	-32	1 351	1 269	82
Schlieren	17 905	242	121	121	2 079	1 684	395
Sierre	16 547	162	144	18	1 244	1 107	137
Solothurn	16 545	170	165	5	1 494	1 330	164
Steffisburg	15 703	138	177	-39	1 093	1 072	21
Thalwil	17 631	196	128	68	1 446	1 399	47
Vevey	19 220	250	143	107	2 146	1 999	147
Volketswil	18 437	243	105	138	1 318	1 375	-57
Wallisellen	15 373	201	96	105	1 635	1 459	176
Wohlen (AG)	15 446	144	130	14	1 276	1 125	151
10 000–14 999							
Aesch (BL)	10 155	90	72	18	714	709	5
Affoltern am Albis	11 552	115	86	29	1 049	907	142
Altstätten	11 273	128	117	11	799	754	45
Amriswil	12 814	171	106	65	1 058	835	223
Arbon	14 128	152	131	21	1 107	1 007	100
Arth	11 301	123	80	43	844	586	258
Bassersdorf	11 404	114	65	49	948	829	119
Belp	11 466	124	88	36	831	789	42
Birsfelden	10 313	110	123	-13	763	701	62
Brig-Glis	12 935	146	112	34	1 044	924	120
Brugg	11 104	115	111	4	909	809	100

Grundzahlen / Chiffres absolus			Auf 1 000 Einwohner / Pour 1 000 habitants						
Gesamtzu- bzw. -abnahme ¹ / Augmentation ou diminution ¹	Veränderung Variation (%)	Ständige Wohnbevölkerung / Population résidente permanente	Lebendgeborene / Nés vivants	Gestorbene Décédés	Geburtenüberschuss / Excédent de naissances	Zugezogene Arrivées	Weggezogene Départs	Wanderungssaldo / Solde migratoire	
		31.12.2015							
157	0,9	18 605	11,9	8,2	3,7	91,5	86,6	4,8	
342	1,8	19 012	12,3	6,8	5,5	107,5	94,0	13,5	
177	1,0	18 308	8,6	9,1	-0,5	64,0	55,6	8,4	
29	0,2	15 121	11,0	9,2	1,9	79,4	77,1	2,2	
498	2,6	19 393	12,6	6,2	6,3	93,0	74,1	18,9	
230	1,4	16 228	9,6	10,6	-1,0	80,4	65,4	15,0	
431	2,8	15 954	11,2	5,4	5,8	94,3	73,4	20,9	
128	0,9	15 077	9,9	8,8	1,2	47,4	40,7	6,6	
56	0,4	16 037	8,5	7,4	1,1	88,1	84,9	3,2	
210	1,2	17 797	11,6	7,8	3,8	60,5	50,7	9,8	
-48	-0,3	18 005	11,6	8,1	3,4	54,6	59,8	-5,2	
261	1,6	16 741	10,2	12,4	-2,2	76,3	56,7	19,6	
209	1,3	15 721	10,2	9,7	0,6	67,0	54,8	12,2	
39	0,2	16 327	10,8	8,1	2,6	74,4	74,4	0,1	
79	0,4	18 452	10,6	7,5	3,1	98,3	96,3	2,0	
131	0,9	15 447	9,5	9,3	0,2	70,7	63,2	7,5	
165	1,0	15 968	10,6	11,0	-0,3	78,3	68,3	10,0	
309	1,8	17 651	10,0	9,0	1,0	85,2	68,8	16,4	
103	0,6	17 512	9,5	9,8	-0,3	70,9	65,7	5,3	
211	1,4	15 676	11,5	8,7	2,9	102,4	90,4	12,0	
72	0,4	17 610	8,6	10,4	-1,9	60,6	55,3	5,3	
483	2,8	17 833	11,6	12,1	-0,5	104,4	76,0	28,4	
330	1,8	18 635	10,9	9,4	1,4	102,9	88,9	14,0	
1 444	8,4	18 617	15,1	6,9	8,3	171,3	101,1	70,2	
94	0,6	16 788	10,5	9,2	1,3	83,5	79,6	3,8	
297	1,9	15 898	10,4	8,0	2,5	75,3	58,6	16,7	
183	1,0	17 807	9,9	8,3	1,6	107,9	98,2	9,7	
558	3,2	18 036	12,3	6,4	5,9	99,2	73,5	25,7	
45	0,2	18 855	7,2	8,9	-1,7	71,7	67,3	4,3	
548	3,1	18 453	13,1	6,6	6,6	112,7	91,3	21,4	
164	1,0	16 711	9,7	8,6	1,1	74,4	66,2	8,2	
176	1,1	16 721	10,2	9,9	0,3	89,3	79,5	9,8	
-14	-0,1	15 689	8,8	11,3	-2,5	69,7	68,3	1,3	
116	0,7	17 747	11,0	7,2	3,8	81,5	78,8	2,6	
233	1,2	19 453	12,9	7,4	5,5	110,3	102,8	7,6	
99	0,5	18 536	13,1	5,7	7,4	71,1	74,2	-3,1	
289	1,9	15 662	12,8	6,1	6,7	104,4	93,2	11,2	
154	1,0	15 600	9,2	8,3	0,9	81,8	72,1	9,7	
18	0,2	10 173	8,8	7,1	1,8	70,2	69,7	0,5	
156	1,4	11 708	9,8	7,3	2,5	89,6	77,5	12,1	
85	0,8	11 358	11,3	10,3	1,0	70,3	66,4	4,0	
299	2,3	13 113	13,0	8,1	5,0	80,7	63,7	17,0	
138	1,0	14 266	10,7	9,2	1,5	77,6	70,6	7,0	
296	2,6	11 597	10,6	6,9	3,7	72,8	50,5	22,2	
176	1,5	11 580	9,8	5,6	4,2	81,9	71,6	10,3	
82	0,7	11 548	10,7	7,6	3,1	72,0	68,3	3,6	
43	0,4	10 356	10,6	11,9	-1,3	73,7	67,7	6,0	
153	1,2	13 088	11,2	8,6	2,6	79,8	70,6	9,2	
96	0,9	11 200	10,3	9,9	0,4	81,2	72,2	8,9	

Städte mit ... Einwohnern Villes de ... habitants	Grundzahlen / Chiffres absolus						
	Ständige Wohnbevölkerung / Population résidente permanente	Lebendgeborene Nés vivants	Gestorbene Décédés	Geburtenüberschuss / Excédent de naissances	Zugezogene Arrivées	Weggezogene Départs	Wanderungssaldo / Solde migratoire
	1.1.2015						
Buchs (SG)	12 187	146	107	39	1 099	909	190
Chêne-Bougeries	11 105	91	164	-73	1 300	1 280	20
Davos	11 136	105	79	26	984	1 031	-47
Delémont	12 485	128	157	-29	929	769	160
Ebikon	12 781	137	100	37	1 074	769	305
Ecublens (VD)	12 164	122	87	35	1 505	1 466	39
Flawil	10 323	114	66	48	620	615	5
Gland	12 597	154	42	112	1 245	1 235	10
Glarus	12 446	129	107	22	820	742	78
Hinwil	10 799	92	81	11	749	715	34
Horw	13 813	100	123	-23	1 039	1 070	-31
Ittigen	11 250	116	95	21	1 015	902	113
Küsnacht (ZH)	13 849	124	161	-37	1 171	1 163	8
La Tour-de-Peilz	11 197	91	90	1	1 169	944	225
Le Grand-Saconnex	12 033	116	62	54	1 513	1 504	9
Le Locle	10 433	101	103	-2	720	685	35
Liestal	13 956	157	109	48	1 084	990	94
Lyss	14 183	148	109	39	1 038	939	99
Männedorf	10 537	83	83	-	837	792	45
Meilen	13 239	149	123	26	1 194	943	251
Mendrisio	14 929	104	143	-39	1 091	1 048	43
Möhlin	10 746	115	78	37	655	565	90
Münchenstein	11 882	96	142	-46	956	873	83
Münsingen	11 646	112	100	12	785	628	157
Muri bei Bern	12 967	122	178	-56	1 104	1 017	87
Neuhausen am Rheinflall	10 331	117	122	-5	771	783	-12
Oberwil (BL)	10 917	108	98	10	918	704	214
Ofringen	13 210	156	111	45	1 011	1 012	-1
Pfäffikon	11 275	139	89	50	825	699	126
Plan-les-Ouates	10 281	91	54	37	838	794	44
Prilly	12 058	127	72	55	1 202	1 325	-123
Rheinfelden	12 897	137	96	41	1 053	863	190
Richterswil	13 035	146	76	70	915	808	107
Risch	10 036	131	34	97	949	821	128
Romanshorn	10 659	105	96	9	766	699	67
Rüti (ZH)	12 010	118	88	30	873	880	-7
Sarnen	10 232	95	86	9	591	610	-19
Schwyz	14 880	137	121	16	781	831	-50
Spiez	12 555	86	123	-37	844	889	-45
Spreitenbach	11 040	140	69	71	924	791	133
Stäfa	13 955	137	112	25	1 039	851	188
Thônex	13 971	120	102	18	1 252	1 362	-110
Uzwil	12 695	149	88	61	734	692	42
Versoix	13 057	128	93	35	1 549	1 436	113
Veyrier*	10 999	91	151	-60	1 231	907	324
Villars-sur-Glâne	12 137	144	66	78	984	1 059	-75
Weinfelden	11 039	132	95	37	892	784	108
Worb*	11 423	90	92	-2	878	874	4
Zofingen	11 210	135	98	37	1 084	841	243
Zollikofen	10 097	110	101	9	880	820	60
Zollikon	12 533	154	159	-5	1 267	1 022	245

Grundzahlen / Chiffres absolus			Auf 1 000 Einwohner / Pour 1 000 habitants						
Gesamtzu- bzw. -abnahme ¹ / Augmentation ou diminution ¹	Veränderung Variation (%)	Ständige Wohnbevölkerung / Population résidente permanente	Lebendgeborene / Nés vivants	Gestorbene Décédés	Geburtenüberschuss / Excédent de naissances	Zugezogene Arrivées	Weggezogene Départs	Wanderungssaldo / Solde migratoire	
		31.12.2015							
227	1,9	12 414	11,8	8,6	3,1	88,5	73,2	15,3	
117	1,1	11 222	8,1	14,6	-6,5	115,8	114,1	1,8	
-27	-0,2	11 109	9,5	7,1	2,3	88,6	92,8	-4,2	
108	0,9	12 593	10,2	12,5	-2,3	73,8	61,1	12,7	
325	2,5	13 106	10,5	7,6	2,8	81,9	58,7	23,3	
120	1,0	12 284	9,9	7,1	2,8	122,5	119,3	3,2	
45	0,4	10 368	11,0	6,4	4,6	59,8	59,3	0,5	
130	1,0	12 727	12,1	3,3	8,8	97,8	97,0	0,8	
124	1,0	12 570	10,3	8,5	1,8	65,2	59,0	6,2	
49	0,5	10 848	8,5	7,5	1,0	69,0	65,9	3,1	
-25	-0,2	13 788	7,3	8,9	-1,7	75,4	77,6	-2,2	
140	1,2	11 390	10,2	8,3	1,8	89,1	79,2	9,9	
-19	-0,1	13 830	9,0	11,6	-2,7	84,7	84,1	0,6	
224	2,0	11 421	8,0	7,9	0,1	102,4	82,7	19,7	
74	0,6	12 107	9,6	5,1	4,5	125,0	124,2	0,7	
11	0,1	10 444	9,7	9,9	-0,2	68,9	65,6	3,4	
123	0,9	14 079	11,2	7,7	3,4	77,0	70,3	6,7	
158	1,1	14 341	10,3	7,6	2,7	72,4	65,5	6,9	
56	0,5	10 593	7,8	7,8	0,0	79,0	74,8	4,2	
292	2,2	13 531	11,0	9,1	1,9	88,2	69,7	18,5	
9	0,1	14 938	7,0	9,6	-2,6	73,0	70,2	2,9	
107	1,0	10 853	10,6	7,2	3,4	60,4	52,1	8,3	
19	0,2	11 901	8,1	11,9	-3,9	80,3	73,4	7,0	
167	1,4	11 813	9,5	8,5	1,0	66,5	53,2	13,3	
17	0,1	12 984	9,4	13,7	-4,3	85,0	78,3	6,7	
-15	-0,1	10 316	11,3	11,8	-0,5	74,7	75,9	-1,2	
188	1,7	11 105	9,7	8,8	0,9	82,7	63,4	19,3	
41	0,3	13 251	11,8	8,4	3,4	76,3	76,4	-0,1	
179	1,6	11 454	12,1	7,8	4,4	72,0	61,0	11,0	
63	0,6	10 344	8,8	5,2	3,6	81,0	76,8	4,3	
-90	-0,7	11 968	10,6	6,0	4,6	100,4	110,7	-10,3	
208	1,6	13 105	10,5	7,3	3,1	80,4	65,9	14,5	
163	1,3	13 198	11,1	5,8	5,3	69,3	61,2	8,1	
236	2,4	10 272	12,8	3,3	9,4	92,4	79,9	12,5	
94	0,9	10 753	9,8	8,9	0,8	71,2	65,0	6,2	
37	0,3	12 047	9,8	7,3	2,5	72,5	73,0	-0,6	
-3	0,0	10 229	9,3	8,4	0,9	57,8	59,6	-1,9	
-24	-0,2	14 856	9,2	8,1	1,1	52,6	55,9	-3,4	
-78	-0,6	12 477	6,9	9,9	-3,0	67,6	71,3	-3,6	
213	1,9	11 253	12,4	6,1	6,3	82,1	70,3	11,8	
223	1,6	14 178	9,7	7,9	1,8	73,3	60,0	13,3	
-16	-0,1	13 955	8,6	7,3	1,3	89,7	97,6	-7,9	
86	0,7	12 781	11,7	6,9	4,8	57,4	54,1	3,3	
206	1,6	13 263	9,7	7,0	2,6	116,8	108,3	8,5	
274	2,5	11 273	8,1	13,4	-5,3	109,2	80,5	28,7	
5	0,0	12 142	11,9	5,4	6,4	81,0	87,2	-6,2	
148	1,3	11 187	11,8	8,5	3,3	79,7	70,1	9,7	
26	0,2	11 449	7,9	8,0	-0,2	76,7	76,3	0,3	
277	2,5	11 487	11,8	8,5	3,2	94,4	73,2	21,2	
120	1,2	10 217	10,8	9,9	0,9	86,1	80,3	5,9	
220	1,8	12 753	12,1	12,5	-0,4	99,3	80,1	19,2	

Städte mit ... Einwohnern Villes de ... habitants	Grundzahlen / Chiffres absolus						
	Ständige Wohnbevölkerung / Population résidente permanente	Lebendgeborene Nés vivants	Gestorbene Décédés	Geburtenüberschuss / Excédent de naissances	Zugezogene Arrivées	Weggezogene Départs	Wanderungssaldo / Solde migratoire
	1.1.2015						
Weniger als 10 000 / Moins de 10 000							
Aigle	9 973	109	89	20	711	778	-67
Altdorf (UR)	9 141	78	93	-15	613	526	87
Appenzell*	5 750	164	116	48	452	494	-42
Arlesheim	9 136	63	107	-44	705	568	137
Arosa*	3 247	25	28	-3	336	353	-17
Bussigny	8 180	90	30	60	770	799	-29
Chiasso	8 202	64	118	-54	855	823	32
Crissier	7 571	95	42	53	1 212	1 193	19
Interlaken	5 683	58	54	4	723	736	-13
La Neuveville*	3 682	29	37	-8	264	244	20
Lenzburg	8 909	113	89	24	969	731	238
Moutier*	7 629	51	72	-21	418	422	-4
Münchenbuchsee	9 871	91	80	11	796	684	112
Murten*	6 545	55	66	-11	547	455	92
Payerne	9 389	117	70	47	705	662	43
Peseux*	5 854	56	70	-14	631	560	71
Porrentruy*	6 798	55	64	-9	544	520	24
Rorschach	9 100	103	95	8	956	839	117
St. Moritz	5 233	44	36	8	527	614	-87
Stans	8 207	91	56	35	591	568	23
Steinhausen	9 427	97	52	45	808	762	46
Suhr	9 787	114	75	39	884	812	72
Sursee	9 390	128	72	56	829	779	50
Urdorf	9 630	105	68	37	719	708	11
Visp	7 498	90	55	35	656	532	124
Zermatt	5 770	59	31	28	570	537	33
Zuchwil*	8 772	84	88	-4	701	726	-25
Schweiz / Suisse²	8239681	86559	67606	18953	694165	621320	72845

Grundzahlen / Chiffres absolus			Auf 1 000 Einwohner / Pour 1 000 habitants						
Gesamtzu- bzw. -abnahme ¹ / Augmentation ou diminution ¹	Veränderung Variation (%)	Ständige Wohnbevölkerung / Population résidente permanente	Lebendgeborene / Nés vivants	Gestorbene Décédés	Geburtenüberschuss / Excédent de naissances	Zugezogene Arrivées	Weggezogene Départs	Wanderungssaldo / Solde migratoire	
		31.12.2015							
-31	-0,3	9 942	11,0	9,0	2,0	71,5	78,3	-6,7	
62	0,7	9 203	8,5	10,1	-1,6	66,6	57,2	9,5	
72	1,3	5 822	28,2	19,9	8,2	77,6	84,9	-7,2	
87	1,0	9 223	6,8	11,6	-4,8	76,4	61,6	14,9	
-42	-1,3	3 205	7,8	8,7	-0,9	104,8	110,1	-5,3	
34	0,4	8 214	11,0	3,7	7,3	93,7	97,3	-3,5	
-28	-0,3	8 174	7,8	14,4	-6,6	104,6	100,7	3,9	
159	2,1	7 730	12,3	5,4	6,9	156,8	154,3	2,5	
9	0,2	5 692	10,2	9,5	0,7	127,0	129,3	-2,3	
11	0,3	3 693	7,9	10,0	-2,2	71,5	66,1	5,4	
253	2,8	9 162	12,3	9,7	2,6	105,8	79,8	26,0	
-14	-0,2	7 615	6,7	9,5	-2,8	54,9	55,4	-0,5	
76	0,8	9 947	9,1	8,0	1,1	80,0	68,8	11,3	
93	1,4	6 638	8,3	9,9	-1,7	82,4	68,5	13,9	
71	0,8	9 460	12,4	7,4	5,0	74,5	70,0	4,5	
65	1,1	5 919	9,5	11,8	-2,4	106,6	94,6	12,0	
31	0,5	6 829	8,1	9,4	-1,3	79,7	76,1	3,5	
114	1,3	9 214	11,2	10,3	0,9	103,8	91,1	12,7	
-166	-3,2	5 067	8,7	7,1	1,6	104,0	121,2	-17,2	
70	0,9	8 277	11,0	6,8	4,2	71,4	68,6	2,8	
116	1,2	9 543	10,2	5,4	4,7	84,7	79,8	4,8	
117	1,2	9 904	11,5	7,6	3,9	89,3	82,0	7,3	
100	1,1	9 490	13,5	7,6	5,9	87,4	82,1	5,3	
58	0,6	9 688	10,8	7,0	3,8	74,2	73,1	1,1	
167	2,2	7 665	11,7	7,2	4,6	85,6	69,4	16,2	
-11	-0,2	5 759	10,2	5,4	4,9	99,0	93,2	5,7	
-28	-0,3	8 744	9,6	10,1	-0,5	80,2	83,0	-2,9	
89 460	1,1	8 329 141	10,4	8,1	2,3	83,3	74,6	8,7	

Quellen: BFS – Statistik der Bevölkerung und der Haushalte (STATPOP), Statistik der natürlichen Bevölkerungsbewegung (BEVNAT)

Sources: OFS – Statistique de la population et des ménages (STATPOP), Statistique du mouvement naturel de la population (BEVNAT)

© BFS / OFS 2017

¹ Einschliesslich Bestandesbereinigungen. / Y compris divergences statistiques.

² Einschliesslich Personen mit unbekannter Wohngemeinde. / Y compris les personnes dont la commune de domicile n'est pas connue.

* Keine statistische Stadt gemäss BFS-Definition. / Ne répond pas à la définition de ville statistique de l'OFS.

Privathaushalte, nach Haushaltsgrösse, 2015
Ménages privés, selon la taille du ménage, en 2015

T 1.4

Städte mit ... Einwohnern Villes de ... habitants	Total En tout	Anzahl Haushalte mit / Nombre de ménages de					Durchschnittliche Haushaltsgrösse (Anzahl Personen) / Taille moyenne du ménage (nombre de personnes)
		1 Person 1 personne	2 Personen 2 personnes	3 Personen 3 personnes	4 Personen 4 personnes	5 und mehr Personen / 5 personnes ou plus	
100 000 und mehr / 100 000 et plus							
Basel	86 295	41 966	24 792	9 251	6 986	3 300	1,9
Bern	62 519	28 226	18 473	7 339	5 343	3 138	2,0
Genève	88 695	41 496	21 637	11 729	8 560	5 273	2,1
Lausanne	66 950	31 788	18 091	8 147	6 130	2 794	2,0
Winterthur	49 367	18 833	16 122	6 089	5 697	2 626	2,2
Zürich	192 171	86 883	57 760	22 504	17 030	7 994	2,0
50 000–99 999							
Biel-Bienne	24 830	10 461	7 141	3 168	2 406	1 654	2,1
Lugano	30 610	13 350	8 677	4 167	3 193	1 223	2,0
Luzern	41 271	18 943	13 297	4 204	3 475	1 352	1,9
St. Gallen	36 230	16 196	10 925	4 035	3 408	1 666	2,0
20 000–49 999							
Aarau	10 114	4 352	3 314	1 102	930	416	2,0
Allschwil	9 745	3 671	3 494	1 243	988	349	2,1
Baar	10 250	3 402	3 437	1 377	1 459	575	2,3
Bulle	9 051	3 162	2 652	1 386	1 263	588	2,3
Carouge (GE)	8 575	3 356	2 195	1 328	1 052	644	2,3
Chur	17 077	7 337	5 498	1 992	1 684	566	2,0
Dietikon	11 620	4 080	3 831	1 552	1 383	774	2,3
Dübendorf	11 955	4 401	3 844	1 622	1 443	645	2,2
Emmen	12 953	4 478	4 261	1 756	1 671	787	2,3
Frauenfeld	11 267	4 135	3 843	1 395	1 351	543	2,2
Fribourg	17 154	7 122	4 820	2 295	1 798	1 119	2,2
Horgen	8 679	2 798	2 984	1 210	1 218	469	2,3
Köniz	18 295	6 700	6 277	2 219	2 177	922	2,2
Kreuzlingen	10 166	4 108	3 257	1 299	1 031	471	2,1
Kriens	12 075	4 191	4 226	1 531	1 525	602	2,2
La Chaux-de-Fonds	18 188	7 627	5 166	2 447	2 114	834	2,1
Lancy	12 109	3 909	3 196	2 016	1 884	1 104	2,5
Meyrin	8 324	2 714	2 188	1 333	1 163	926	2,6
Montreux	11 723	5 140	3 573	1 447	1 071	492	2,0
Neuchâtel	16 336	7 329	4 858	1 933	1 560	656	2,0
Nyon	9 025	3 315	2 731	1 390	1 140	449	2,2
Rapperswil-Jona	12 090	4 209	4 249	1 518	1 567	547	2,2
Renens (VD)	8 953	3 263	2 621	1 373	1 127	569	2,3
Riehen	9 433	3 364	3 336	1 177	1 158	398	2,2
Schaffhausen	16 768	6 741	5 445	1 950	1 801	831	2,1
Sion	14 926	5 762	4 413	2 054	1 857	840	2,2
Thun	20 746	8 055	7 553	2 273	2 032	833	2,1
Uster	15 038	5 204	5 132	1 884	2 020	798	2,2
Vernier	12 655	3 925	3 221	2 119	1 908	1 482	2,6
Wädenswil	9 387	3 170	3 186	1 224	1 203	604	2,3
Wettingen	9 596	3 875	3 103	1 115	1 109	394	2,1
Wetzikon (ZH)	10 459	3 433	3 579	1 424	1 348	675	2,3
Wil (SG)	10 592	3 978	3 526	1 191	1 251	646	2,2
Yverdon-les-Bains	12 990	4 865	3 832	1 846	1 574	873	2,2
Zug	13 564	5 202	4 549	1 739	1 484	590	2,1

Städte mit ... Einwohnern Villes de ... habitants	Total En tout	Anzahl Haushalte mit / Nombre de ménages de					Durchschnittliche Haushaltsgrösse (Anzahl Personen) / Taille moyenne du ménage (nombre de personnes)
		1 Person 1 personne	2 Personen 2 personnes	3 Personen 3 personnes	4 Personen 4 personnes	5 und mehr Personen / 5 personnes ou plus	
15 000–19 999							
Adliswil	8 504	3 118	2 831	1 145	1 033	377	2,2
Baden	8 996	3 473	3 058	1 119	997	349	2,1
Bellinzona	8 568	3 469	2 511	1 300	943	345	2,1
Binningen	7 107	2 711	2 447	868	803	278	2,1
Bülach	8 429	2 751	2 974	1 145	1 074	485	2,3
Burgdorf	7 615	3 016	2 583	814	839	363	2,1
Cham	6 613	1 946	2 266	995	997	409	2,4
Einsiedeln	6 304	2 030	2 106	799	885	484	2,3
Freienbach	7 063	2 299	2 517	983	914	350	2,2
Glarus Nord	7 577	2 441	2 560	1 014	1 087	475	2,3
Gossau (SG)	7 672	2 544	2 598	941	1 054	535	2,3
Grenchen	7 697	2 981	2 567	980	734	435	2,1
Herisau	7 042	2 593	2 337	873	846	393	2,2
Illnau-Effretikon	7 383	2 722	2 501	867	879	414	2,2
Kloten	8 415	3 087	2 827	1 158	912	431	2,2
Langenthal	7 135	2 771	2 387	833	774	370	2,1
Locarno	7 718	3 312	2 270	1 085	784	267	2,0
Martigny	7 799	2 894	2 395	1 103	957	450	2,2
Monthey	6 915	2 025	2 089	1 157	1 007	637	2,5
Morges	7 210	2 868	2 187	1 013	795	347	2,1
Muttenz	7 889	2 715	2 765	1 034	988	387	2,2
Olten	8 682	3 809	2 789	939	760	385	2,0
Onex	7 290	2 493	1 954	1 085	1 032	726	2,5
Opfikon	8 366	3 224	2 575	1 134	879	554	2,2
Ostermundigen	8 129	3 356	2 724	935	796	318	2,0
Pratteln	7 058	2 456	2 394	955	854	399	2,2
Pully	8 214	3 177	2 604	1 109	979	345	2,1
Regensdorf	7 827	2 560	2 659	1 115	1 019	474	2,3
Reinach (BL)	8 365	2 769	3 096	1 101	1 062	337	2,2
Schlieren	8 106	3 021	2 485	1 121	953	526	2,2
Sierre	7 363	2 676	2 241	1 088	915	443	2,2
Solothurn	8 192	3 598	2 605	945	720	324	2,0
Steffisburg	7 204	2 572	2 631	832	835	334	2,1
Thalwil	8 203	3 056	2 738	1 045	1 025	339	2,1
Vevey	9 021	3 885	2 519	1 247	926	444	2,1
Volketswil	7 559	2 036	2 711	1 082	1 226	504	2,4
Wallisellen	7 088	2 512	2 434	991	796	355	2,2
Wohlen (AG)	6 629	2 148	2 233	882	925	441	2,3
10 000–14 999							
Aesch (BL)	4 447	1 350	1 681	654	561	201	2,2
Affoltern am Albis	4 989	1 646	1 710	644	623	366	2,3
Altstätten	4 785	1 616	1 572	594	605	398	2,3
Amriswil	5 476	1 818	1 754	729	726	449	2,4
Arbon	6 540	2 492	2 157	831	727	333	2,1
Arth	4 735	1 438	1 595	588	713	401	2,4
Bassersdorf	4 878	1 403	1 757	691	767	260	2,4
Belp	5 163	1 701	1 910	673	630	249	2,2
Birsfelden	5 000	2 119	1 641	585	469	186	2,0
Brig-Glis	5 596	1 971	1 774	774	753	324	2,3
Brugg	4 917	1 685	1 702	640	590	300	2,2
Buchs (SG)	5 262	1 879	1 617	727	606	433	2,3

T 1.4

Städte mit ... Einwohnern Villes de ... habitants	Total En tout	Anzahl Haushalte mit / Nombre de ménages de					Durchschnittliche Haushaltsgrösse (Anzahl Personen) / Taille moyenne du ménage (nombre de personnes)
		1 Person 1 personne	2 Personen 2 personnes	3 Personen 3 personnes	4 Personen 4 personnes	5 und mehr Personen / 5 personnes ou plus	
Chêne-Bougeries	4 084	1 308	1 053	582	656	485	2,6
Davos	5 421	2 382	1 606	620	572	241	2,0
Delémont	4 985	1 612	1 478	695	701	499	2,5
Ebikon	5 620	1 766	1 978	774	762	340	2,3
Ecublens (VD)	4 995	1 689	1 522	793	690	301	2,3
Flawil	4 389	1 445	1 461	534	622	327	2,3
Gland	5 246	1 529	1 576	945	905	291	2,4
Glarus	5 511	1 972	1 751	738	738	312	2,2
Hinwil	4 747	1 490	1 763	611	585	298	2,3
Horw	5 936	1 991	2 086	712	806	341	2,3
Ittigen	5 213	1 962	1 811	602	579	259	2,1
Küsnacht (ZH)	6 274	2 336	2 087	742	802	307	2,2
La Tour-de-Peilz	5 453	2 249	1 645	694	624	241	2,1
Le Grand-Saconnex	4 397	1 329	1 077	744	735	512	2,6
Le Locle	4 805	1 930	1 439	635	563	238	2,1
Liestal	6 211	2 129	2 192	771	752	367	2,2
Lyss	6 539	2 289	2 312	840	829	269	2,2
Männedorf	4 646	1 555	1 616	561	687	227	2,2
Meilen	5 917	1 985	2 021	784	862	265	2,2
Mendrisio	6 773	2 531	2 093	1 027	835	287	2,2
Möhlin	4 494	1 266	1 594	631	711	292	2,4
Münchenstein	5 361	1 873	1 884	728	613	263	2,2
Münsingen	5 190	1 646	1 964	610	701	269	2,2
Muri bei Bern	5 892	2 117	2 151	687	672	265	2,1
Neuhausen am Rheinfall	4 864	2 036	1 529	554	510	235	2,1
Oberwil (BL)	4 801	1 466	1 751	638	716	230	2,3
Oftringen	5 724	1 826	2 035	753	736	374	2,3
Pfäffikon	4 995	1 626	1 766	661	665	277	2,3
Plan-les-Quates	3 392	655	842	649	746	500	3,0
Prilly	5 898	2 564	1 764	755	595	220	2,0
Rheinfelden	6 117	2 269	2 148	771	657	272	2,1
Richterswil	5 676	1 783	1 939	838	811	305	2,3
Risch	4 202	1 135	1 498	658	619	292	2,4
Romanshorn	4 622	1 558	1 599	598	543	324	2,3
Rüti (ZH)	5 261	1 908	1 672	656	698	327	2,2
Sarnen	4 400	1 459	1 494	552	621	274	2,3
Schwyz	6 262	2 131	2 021	771	827	512	2,3
Spiez	5 833	2 117	2 160	665	648	243	2,1
Spreitenbach	4 555	1 420	1 368	674	694	399	2,4
Stäfa	6 357	2 159	2 327	773	778	320	2,2
Thônex	5 402	1 763	1 416	869	776	578	2,5
Uzwil	5 184	1 549	1 719	691	798	427	2,4
Versoix	4 638	1 343	1 150	798	796	551	2,7
Veyrier*	3 637	762	903	626	797	549	2,9
Villars-sur-Glâne	4 887	1 472	1 474	799	773	369	2,4
Weinfelden	5 023	1 819	1 726	599	590	289	2,2
Worb*	5 132	1 758	1 883	622	612	257	2,2
Zofingen	5 192	1 927	1 824	613	573	255	2,1
Zollikofen	4 662	1 714	1 647	542	536	223	2,1
Zollikon	5 853	2 214	1 888	780	720	251	2,1

Städte mit ... Einwohnern Villes de ... habitants	Total En tout	Anzahl Haushalte mit / Nombre de ménages de					Durchschnittliche Haushaltsgrösse (Anzahl Personen) / Taille moyenne du ménage (nombre de personnes)
		1 Person 1 personne	2 Personen 2 personnes	3 Personen 3 personnes	4 Personen 4 personnes	5 und mehr Personen / 5 personnes ou plus	
Weniger als 10 000 / Moins de 10 000							
Aigle	4 271	1 546	1 245	639	524	317	2,3
Altdorf (UR)	3 984	1 346	1 392	479	521	246	2,2
Appenzell*	2 449	821	827	298	298	205	2,3
Arllesheim	4 178	1 505	1 429	557	495	192	2,2
Arosa*	1 664	800	506	168	124	66	1,9
Bussigny	3 410	995	1 056	626	527	206	2,4
Chiasso	4 182	2 065	1 150	509	327	131	1,9
Crissier	2 991	867	894	512	488	230	2,5
Interlaken	2 874	1 263	987	288	245	91	1,9
La Neuveville*	1 699	642	536	232	209	80	2,2
Lenzburg	4 211	1 597	1 410	512	459	233	2,1
Moutier*	3 443	1 294	1 098	471	396	184	2,2
Münchenbuchsee	4 442	1 515	1 558	586	556	227	2,2
Murten*	2 908	997	965	389	390	167	2,3
Payerne	4 052	1 434	1 181	594	580	263	2,3
Peseux*	2 703	1 087	765	374	351	126	2,2
Porrentruy*	3 254	1 447	949	356	332	170	2,0
Rorschach	4 403	1 976	1 283	474	397	273	2,1
St. Moritz	2 670	1 356	697	309	240	68	1,9
Stans	3 447	1 079	1 149	495	503	221	2,3
Steinhausen	4 012	1 158	1 426	561	623	244	2,4
Suhr	4 165	1 397	1 330	535	591	312	2,3
Sursee	4 269	1 496	1 484	536	530	223	2,2
Urdorf	4 429	1 628	1 496	567	534	204	2,2
Visp	3 285	1 080	1 105	467	443	190	2,3
Zermatt	2 743	1 213	714	335	355	126	2,1
Zuchwil*	4 164	1 743	1 307	482	433	199	2,1
Schweiz / Suisse	3 631 351	1 275 667	1 188 360	482 139	464 357	220 828	2,2

Quelle: BFS – Statistik der Bevölkerung und der Haushalte (STATPOP)

Source: OFS – Statistique de la population et des ménages (STATPOP)

© BFS / OFS 2017

* Keine statistische Stadt gemäss BFS-Definition. / Ne répond pas à la définition de ville statistique de l'OFS.

Raum Espace

Die Arealstatistik erhebt Informationen zur Bodennutzung und -bedeckung der Schweiz auf der Grundlage von Luftbildern des Bundesamtes für Landestopografie (swisstopo). Die Datengrundlage für die Arealstatistik aller im Statistischen Jahrbuch verzeichneten Städte und Gemeinden bilden Farbluftbilder aus den Jahren 2004 bis 2009.

Verdichtung

Die Grossstädte weisen die höchste bauliche Verdichtung auf. In den sechs grössten Schweizer Städten sind 46% der verbauten Fläche vom Gebäude- und Industrieareal sowie vom Verkehr beansprucht. Zu den Verkehrsflächen zählen sämtliche Flächen, die vom rollenden und ruhenden Verkehr auf Strasse und Schiene sowie von der Luftfahrt beansprucht werden. Die verbaute Fläche von Städten wird mit der Bevölkerungszahl kleiner: Während bei Städten mit 50 000 bis 99 999 Einwohner/innen sowie bei Städten mit einer Einwohnerzahl zwischen 20 000 und 49 999 der Anteil verbauter Fläche bei rund 30% liegt, sinkt dieser bei kleineren Städten (unter 20 000 Einwohner/innen) auf unter 20%. Zur Berechnung wurde die Summe der verbauten Fläche durch die Summe der Gesamtfläche geteilt.

Erholungsgebiete und Grünflächen

Beim Anteil Erholungsgebiete und Grünflächen gibt es einen weiteren Unterschied zwischen grösseren (im Sinne von bevölkerungsreicheren) und kleineren Städten: Es zeigt sich, dass Städte mit hoher baulicher Verdichtung mehr Erholungsgebiete und Grünflächen schaffen als Städte mit einem kleineren Anteil verbauter Fläche. Zu den Erholungs- und Grünanlagen zählen offene Sportanlagen, Golfplätze, Campingplätze, Schrebergärten, Friedhöfe und öffentliche Parkanlagen. In den Grossstädten sind rund 7,5% der Fläche Erholungsgebiete und Grünflächen, während dieser Anteil bei Städten mit weniger als 10 000 Einwohner/innen bei nur rund 1% liegt. Am meisten Erholungs- und Grünanlagen gibt es in Genf (16%), Birsfelden (15%), Onex und Münchenstein (je 13%).

Während die Fläche, welche für Erholungsgebiete und Grünflächen genutzt wird, in kleineren Städten abnimmt, steigt in diesen der Anteil landwirtschaftlich genutzter Fläche: Städte mit weniger als 50 000 Einwohner/innen verfügen im Vergleich zu den grösseren Städten über doppelt soviel Landwirtschaftsfläche (17% mehr).

Die detaillierten Daten zur Arealstatistik stehen Ihnen online zur Verfügung.

La statistique de la superficie relève les informations sur l'utilisation et la couverture du sol de la Suisse sur la base des photographies aériennes de l'Office fédéral de topographie (swisstopo). Les données utilisées pour les villes et communes recensées dans le présent annuaire statistique se basent sur des photographies aériennes en couleur des années 2004 à 2009.

Densité

Les grandes villes présentent la plus haute densité du milieu bâti. Dans les six plus grandes villes du pays, 46% des surfaces construites sont utilisées par les bâtiments, les zones industrielles et les transports. Les surfaces allouées aux transports comptent toutes les infrastructures pour le trafic roulant et calme, sur la route et le rail, ainsi que l'aviation. La proportion de surfaces bâties des villes diminue au fur et à mesure que le nombre d'habitants baisse: dans les villes de 50 000 à 99 999 habitants et de 20 000 à 49 999 habitants, elle s'élève à environ 30%, puis passe à moins de 20% dans les petites villes (moins de 20 000 habitants). Pour le calcul de cette statistique, la somme des surfaces bâties a été divisée par celle des surfaces globales.

Zones de repos et surfaces vertes

La proportion de zones de repos et de surfaces vertes met en évidence une autre différence entre les grandes villes (plus peuplées) et les villes avec une population plus petite: les villes qui ont une forte densité du bâti créent davantage de zones de délasserment et de surfaces vertes que les villes ayant une moindre proportion de surface bâtie. Les installations de repos et les espaces verts comprennent les installations sportives en plein air, terrains de golf, campings, jardins potagers, cimetières et parcs publics. Dans les grandes villes, environ 7,5% des surfaces relèvent de cette catégorie, tandis que cette part est de seulement 1% dans les villes de moins de 10 000 habitants. Les proportions les plus élevées de zones de repos et d'espaces verts se trouvent à Genève (16%), Birsfelden (15%), Onex et Münchenstein (toutes deux 13%).

Si la surface utilisée pour les zones de repos et les espaces verts diminue dans les petites villes, ces dernières enregistrent une hausse des surfaces utilisées à des fins agricoles: par rapport aux grandes villes, les villes de moins de 50 000 habitants disposent du double de surfaces agricoles (17% de plus).

Les données détaillées sur la statistique du territoire sont disponibles en ligne.

Stadtgebiet, nach Bodennutzungsart und Gemeindegrössenklasse, 2004/2009
Surface des villes, selon le mode d'utilisation du sol et la taille de la commune, en 2004/2009

G 2.1

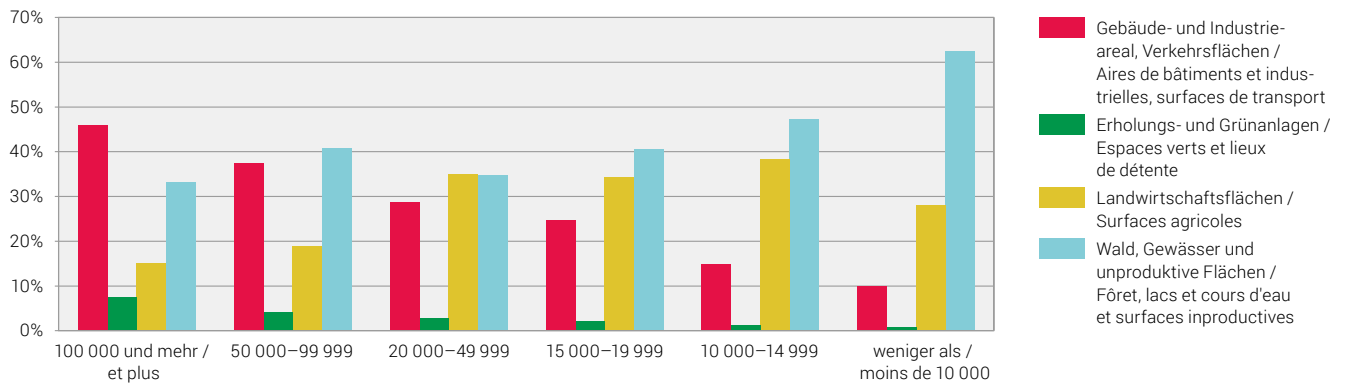

Quelle: BFS – Arealstatistik der Schweiz (AREA)
 Source: OFS – Statistique suisse de la superficie (AREA)

Arbeit und Erwerb

Travail et rémunération

Betriebsgrösse

Rund 52% aller schweizerischen Arbeitsstätten befinden sich in städtischen Gebieten. Besonders hoch ist der Anteil jener Arbeitsstätten, die zwischen 10 – 49 und 50 – 249 Arbeitsplätzen bieten: er liegt bei 60% respektive 57%. Lediglich die Grossfirmen mit mehr als 250 Angestellten liegen weniger häufig auf städtischem Boden.

Ein Drittel aller Betriebe sind in den Grossstädten angesiedelt. Von den 350 052 Arbeitsstätten, die auf städtischem Gebiet liegen, befinden sich 43 401 in Zürich, 21 132 in Genf, 16 213 in Basel, 14 218 in Bern, 12 483 in Lausanne und 7 582 in Winterthur.

Die Verteilung der Betriebsgrössen sieht in den verschiedenen Gemeindegrössenklassen ungefähr gleich aus: rund 88% aller Arbeitsstätten sind Kleinbetriebe, fast 10% beschäftigen 10 bis 49 Angestellte, zwischen 50 bis 249 Arbeitsplätze bieten 2% der Betriebe und der Anteil an Grossfirmen beträgt durchschnittlich 0,3%.

Von den 947 Grossfirmen, welche sich in urbanen Räumen befinden, sind viele in grossen Städten sowie deren zentrumsnahen Agglomerationsgemeinden ansässig. Am meisten Grossfirmen sind in Zürich (18%), Bern (8%), Basel (7%) und Genf (6%) angesiedelt.

In 24 der 172 Gemeinden nahm die Anzahl Arbeitsstätten im Vergleich zum Vorjahr ab. La Chaux-de-Fonds verzeichnete mit minus 31 den stärksten Rückgang. Die höchste Zunahme an Arbeitsstätten verglichen mit 2014 verzeichneten dagegen Zürich (+1 801) und Lugano (+882).

Taille des entreprises

Environ 52% des entreprises suisses se trouvent dans des zones urbaines. La part des entreprises employant de 10 à 49 et de 50 à 249 salariés est particulièrement élevée: elle est respectivement de 60% et de 57%. Seules les grandes entreprises de plus de 250 salariés sont moins présentes dans les espaces urbains.

Un tiers de l'ensemble des entreprises ont leur siège dans des grandes villes. Sur les 350 052 entreprises situées dans des villes, 43 401 se trouvent à Zurich, 21 132 à Genève, 16 213 à Bâle, 14 218 à Berne, 12 483 à Lausanne et 7 582 à Winterthur.

La répartition des entreprises selon leur taille est plus ou moins semblable quelle que soit la catégorie de taille des communes: environ 88% de l'ensemble des entreprises sont de petite taille, près de 10% emploient 10 à 49 salariés, 2% ont entre 50 et 249 salariés, et la part des grandes entreprises est en moyenne de 0,3%.

Sur les 947 grandes sociétés basées dans des espaces urbains, nombreuses sont celles qui ont leur siège dans des grandes villes ou des communes d'agglomération proches d'un centre. La majorité des grandes entreprises sont basées à Zurich (18%), Berne (8%), Bâle (7%) et Genève (6%).

Dans 24 des 172 communes, le nombre d'entreprises a baissé par rapport à l'année précédente. Avec la disparition de 31 entreprises, c'est La Chaux-de-Fonds qui a enregistré le recul le plus fort. À l'opposé, la plus forte augmentation du nombre d'entreprises par rapport à 2014 a été enregistrée à Zurich (+1 801) et Lugano (+882).

Beschäftigte, nach Betriebsgrössenklasse und Gemeindegrössenklasse, 2014

Emplois, selon la taille de l'entreprise et la taille de la commune, en 2014

G 3.1

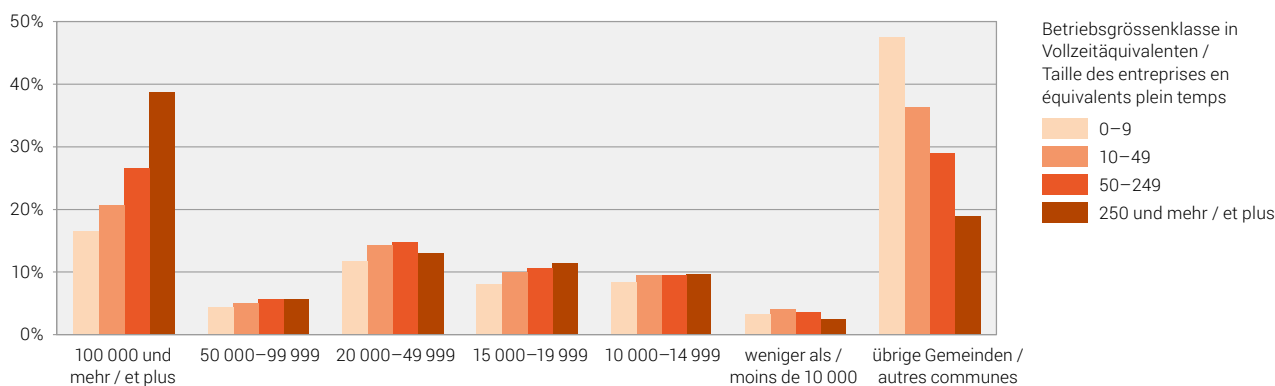

Quelle: BFS – Statistik der Unternehmensstruktur (STATENT)
Source: OFS – Statistique structurelle des entreprises (STATENT)

© BFS / OFS 2017

Wirtschaftssektoren

In Le Locle arbeiten mit 63% anteilmässig am meisten Beschäftigte im industriellen Sektor. Weitere «Büezer-Städte» sind Grenchen (57%) und Uzwil (54%). Eine äusserst geringe Bedeutung hat der Industriesektor in Le Grand-Saconnex sowie Zollikon, Lausanne und Genf, wo lediglich 3%, respektive 6% der Erwerbstätigen im zweiten Sektor tätig sind.

In den vier Grossstädten Zürich, Bern, Genf und Lausanne ist eine klare Dominanz des Dienstleistungssektors zu beobachten: Über 90% der Beschäftigten sind in diesen Städten im dritten Sektor tätig. Basel und Winterthur sind die einzigen Grossstädte, die einen Anteil über 15% an Beschäftigten im Industriesektor aufweisen.

Der erste Sektor macht in allen Gemeindegrössenklassen durchschnittlich weniger als 2% aus. Mit zunehmender Stadtgrösse ist ein deutlicher Rückgang der Landwirtschaft feststellbar. Am meisten landwirtschaftliche Betriebe sind in der Zentralschweiz, namentlich Einsiedeln (8%) und Arth (7%), angesiedelt.

Arbeitslosenquote

In 79 der 172 untersuchten Gemeinden nahm die Arbeitslosenquote im Vergleich zum Vorjahr zu. In Fribourg, Renens (VD), Aigle und Chiasso sank die Quote aber um 1% oder mehr.

Die detaillierten Daten zur Arbeits- und Erwerbsstatistik stehen Ihnen online zur Verfügung.

Secteurs économiques

Le Locle affiche le plus fort taux de salariés actifs dans le secteur industriel: 63%. Les autres villes très industrielles sont Granges (57%) et Uzwil (54%). Le poids du secteur industriel est en revanche très faible au Grand-Saconnex d'une part et à Zollikon, Lausanne et Genève d'autre part avec respectivement 3% et 6% des actifs dans le secteur secondaire.

À Zurich, Berne, Genève et Lausanne, le secteur des services domine clairement: dans ces quatre grandes villes, plus de 90% des actifs sont recensés dans le secteur tertiaire. Bâle et Winterthur sont les seules grandes villes à afficher une part de plus de 15% d'actifs dans le secteur industriel.

Le secteur primaire représente en moyenne moins de 2% des actifs quelle que soit la taille des communes. Plus la ville est grande, plus la part de l'agriculture recule nettement. C'est en Suisse centrale que l'on trouve la plus grande proportion d'exploitations agricoles: 8% à Einsiedeln et 7% à Arth.

Taux de chômage

Dans 79 des 172 communes étudiées, le taux de chômage a augmenté par rapport à l'année précédente. À Fribourg, Renens (VD), Aigle et Chiasso, ce taux a toutefois baissé de 1% ou plus.

Les données détaillées sur la statistique du travail et de l'activité économique sont disponibles en ligne.

Arbeitsstätten und Beschäftigte, nach Grösseklasse und Sektor, 2014
Établissements et emplois, selon la taille et le secteur, en 2014

T 3.1

Städte mit ... Einwohnern Villes de ... habitants	Arbeitsstätten / Établissements						Beschäftigte im ... Emplois dans le ...			
	Total En tout	Grösseklasse in Vollzeitäquivalenten Taille des établissements en équivalents plein temps					1. Sektor / Secteur primaire	2. Sektor / Secteur secondaire	3. Sektor / Secteur tertiaire	2. und 3. Sektor / Secteurs 2 et 3
		0-9	10-49	50-249	250+	Total 0-249 / en tout 0-249				
100 000 und mehr / 100 000 et plus										
Basel	16 213	14 361	1 408	375	69	16 144	52	35 800	149 987	185 787
Bern	14 218	12 164	1 583	399	72	14 146	329	15 446	166 906	182 352
Genève	21 132	18 982	1 691	404	55	21 077	45	10 772	166 041	176 813
Lausanne	12 483	11 052	1 144	250	37	12 446	116	6 882	110 596	117 478
Winterthur	7 582	6 679	736	146	21	7 561	251	12 459	57 001	69 460
Zürich	43 401	38 160	4 087	982	172	43 229	214	30 146	428 777	458 923
50 000-99 999										
Biel-Bienne	4 211	3 732	383	87	9	4 202	50	9 914	29 464	39 378
Lugano	9 666	8 940	620	95	11	9 655	101	5 646	49 564	55 210
Luzern	7 933	6 947	780	189	17	7 916	147	7 398	73 201	80 599
St. Gallen	7 053	6 057	799	174	23	7 030	185	11 546	68 423	79 969
20 000-49 999										
Aarau	2 640	2 235	320	77	8	2 632	35	2 991	30 376	33 367
Allschwil	1 189	1 063	99	24	3	1 186	53	2 516	7 913	10 429
Baar	3 439	3 106	278	51	4	3 435	301	4 296	18 242	22 538
Bulle	1 442	1 237	168	34	3	1 439	69	4 668	9 116	13 784
Carouge (GE)	2 679	2 327	295	48	9	2 670	3	3 775	22 037	25 812
Chur	3 746	3 300	365	77	4	3 742	108	3 645	28 695	32 340
Dietikon	1 692	1 442	197	45	8	1 684	18	3 455	14 269	17 724
Dübendorf	1 812	1 584	179	39	10	1 802	146	2 521	17 699	20 220
Emmen	1 488	1 294	156	34	4	1 484	174	5 712	9 891	15 603
Frauenfeld	2 056	1 772	239	40	5	2 051	135	4 177	15 246	19 423
Fribourg	3 581	3 106	383	88	4	3 577	13	2 958	30 428	33 386
Horgen	1 234	1 115	96	19	4	1 230	97	1 751	7 513	9 264
Köniz	2 188	1 952	168	61	7	2 181	487	4 062	17 515	21 577
Kreuzlingen	1 629	1 468	136	21	4	1 625	37	2 829	8 955	11 784
Kriens	1 524	1 322	169	32	1	1 523	123	2 205	9 634	11 839
La Chaux-de-Fonds	2 802	2 416	306	74	6	2 796	216	11 276	15 103	26 379
Lancy	1 663	1 419	192	46	6	1 657	21	2 212	18 303	20 515
Meyrin	1 602	1 302	228	64	8	1 594	29	4 524	16 115	20 639
Montreux	1 962	1 794	124	44	-	1 962	80	1 272	11 312	12 584
Neuchâtel	3 413	2 953	384	71	5	3 408	52	5 061	26 241	31 302
Nyon	2 135	1 911	181	38	5	2 130	42	1 828	13 770	15 598
Rapperswil-Jona	2 051	1 811	196	40	4	2 047	118	3 794	12 757	16 551
Renens (VD)	1 164	983	144	32	5	1 159	30	2 338	10 737	13 075
Riehen	1 024	953	63	8	-	1 024	42	629	4 400	5 029
Schaffhausen	3 044	2 685	294	58	7	3 037	103	6 397	19 849	26 246
Sion	3 693	3 218	390	77	8	3 685	494	5 638	27 096	32 734
Thun	3 211	2 806	333	66	6	3 205	132	6 029	21 913	27 942
Uster	2 422	2 200	186	33	3	2 419	180	3 374	13 144	16 518
Vernier	1 758	1 480	233	39	6	1 752	8	5 305	12 725	18 030
Wädenswil	1 555	1 413	121	20	1	1 554	195	1 675	7 143	8 818
Wettingen	1 293	1 161	109	22	1	1 292	110	2 146	6 371	8 517
Wetzikon (ZH)	1 833	1 635	170	26	2	1 831	80	3 503	10 718	14 221
Wil (SG)	1 867	1 637	200	26	4	1 863	164	3 298	11 643	14 941
Yverdon-les-Bains	2 083	1 833	200	46	4	2 079	273	2 451	14 877	17 328
Zug	6 998	6 506	412	69	11	6 987	145	6 625	33 584	40 209

Städte mit ... Einwohnern Villes de ... habitants	Arbeitsstätten / Établissements						Beschäftigte im ... Emplois dans le ...			
	Total En tout	Grössenklasse in Vollzeitäquivalenten Taille des établissements en équivalents plein temps					1. Sektor / Secteur primaire	2. Sektor / Secteur secondaire	3. Sektor / Secteur tertiaire	2. und 3. Sektor / Secteurs 2 et 3
		0-9	10-49	50-249	250+	Total 0-249 / en tout 0-249				
15 000-19 999										
Adliswil	1 050	967	68	10	5	1 045	14	770	7 636	8 406
Baden	2 355	2 020	270	55	10	2 345	69	9 081	20 708	29 789
Bellinzona	1 867	1 628	197	38	4	1 863	32	1 425	14 988	16 413
Binningen	954	890	53	10	1	953	25	598	5 687	6 285
Bülach	1 241	1 102	120	17	2	1 239	92	2 199	8 220	10 419
Burgdorf	1 286	1 100	144	40	2	1 284	32	3 803	9 414	13 217
Cham	1 757	1 587	149	20	1	1 756	189	1 972	7 734	9 706
Einsiedeln	1 312	1 219	83	10	-	1 312	498	1 883	4 258	6 141
Freienbach	2 402	2 191	178	32	1	2 401	126	2 594	11 253	13 847
Glarus Nord	1 300	1 164	117	17	2	1 298	431	3 490	4 652	8 142
Gossau (SG)	1 269	1 084	150	31	4	1 265	310	4 290	8 142	12 432
Grenchen	1 043	916	95	29	3	1 040	109	6 261	4 682	10 943
Herisau	1 422	1 296	106	16	4	1 418	236	2 972	6 324	9 296
Illnau-Effretikon	1 008	909	81	18	-	1 008	240	2 007	4 511	6 518
Kloten	1 470	1 154	236	65	15	1 455	57	4 297	31 847	36 144
Langenthal	1 188	1 037	119	28	4	1 184	67	3 841	8 599	12 440
Locarno	1 863	1 698	135	26	4	1 859	63	2 908	10 001	12 909
Martigny	1 810	1 604	176	28	2	1 808	211	2 174	11 267	13 441
Monthey	1 268	1 139	103	19	7	1 261	34	3 392	8 012	11 404
Morges	1 332	1 176	133	20	3	1 329	73	1 078	9 533	10 611
Muttenz	1 259	1 073	141	41	4	1 255	36	3 808	9 308	13 116
Olten	1 764	1 520	181	57	6	1 758	10	2 733	16 962	19 695
Onex	644	590	46	7	1	643	3	759	2 954	3 713
Opfikon	1 281	1 062	176	33	10	1 271	15	1 490	17 006	18 496
Ostermundigen	682	586	75	19	2	680	27	1 813	5 127	6 940
Pratteln	1 114	900	162	51	1	1 113	49	3 565	9 906	13 471
Pully	1 109	1 030	60	19	-	1 109	26	469	5 571	6 040
Regensdorf	1 287	1 125	127	33	2	1 285	78	2 632	7 901	10 533
Reinach (BL)	1 268	1 088	140	38	2	1 266	16	3 261	8 781	12 042
Schlieren	1 332	1 089	194	44	5	1 327	19	3 114	13 935	17 049
Sierre	1 413	1 263	129	17	4	1 409	193	2 398	8 257	10 655
Solothurn	2 134	1 849	233	50	2	2 132	54	2 634	17 867	20 501
Steffisburg	813	728	72	11	2	811	175	1 914	4 234	6 148
Thalwil	1 281	1 184	88	9	-	1 281	11	889	5 593	6 482
Vevey	1 871	1 692	141	35	3	1 868	38	1 344	13 195	14 539
Volketswil	1 266	1 085	152	26	3	1 263	80	3 371	7 535	10 906
Wallisellen	1 364	1 103	199	53	9	1 355	31	3 690	15 954	19 644
Wohlen (AG)	1 087	975	91	21	-	1 087	65	1 791	5 763	7 554
10 000-14 999										
Aesch (BL)	612	533	63	13	3	609	72	2 466	2 743	5 209
Affoltern am Albis	956	857	83	15	1	955	56	1 254	5 227	6 481
Altstätten	940	829	89	21	1	939	326	2 771	4 192	6 963
Amriswil	959	871	77	10	1	958	235	1 984	3 661	5 645
Arbon	840	744	78	17	1	839	35	2 052	4 116	6 168
Arth	730	673	50	7	-	730	285	1 156	2 400	3 556
Bassersdorf	598	526	63	8	1	597	49	804	3 383	4 187
Belp	743	650	83	10	-	743	304	1 282	3 522	4 804
Birsfelden	556	488	56	11	1	555	9	1 488	2 589	4 077
Brig-Glis	1 147	994	134	17	2	1 145	81	1 449	7 861	9 310
Brugg	962	848	89	25	-	962	21	1 301	6 745	8 046

T 3.1

Städte mit ... Einwohnern Villes de ... habitants	Arbeitsstätten / Établissements						Beschäftigte im ... Emplois dans le ...			
	Total En tout	Grössenklasse in Vollzeitäquivalenten Taille des établissements en équivalents plein temps					1. Sektor / Secteur primaire	2. Sektor / Secteur secondaire	3. Sektor / Secteur tertiaire	2. und 3. Sektor / Secteurs 2 et 3
		0-9	10-49	50-249	250+	Total 0-249 / en tout 0-249				
Buchs (SG)	961	839	102	19	1	960	101	1 707	5 497	7 204
Chêne-Bougeries	606	558	35	11	2	604	-	299	4 000	4 299
Davos	1 151	1 004	129	17	1	1 150	203	996	7 654	8 650
Delémont	1 298	1 103	167	26	2	1 296	53	3 311	9 117	12 428
Ebikon	714	635	65	12	2	712	96	2 561	3 767	6 328
Ecublens (VD)	808	650	125	28	5	803	14	2 548	12 450	14 998
Flawil	597	520	68	9	-	597	106	1 927	2 410	4 337
Gland	970	877	81	11	1	969	58	723	5 474	6 197
Glarus	1 184	1 053	115	14	2	1 182	180	2 584	5 532	8 116
Hinwil	850	764	71	12	3	847	191	2 901	3 560	6 461
Horw	841	780	52	8	1	840	101	833	4 518	5 351
Ittigen	687	554	97	27	9	678	12	797	11 753	12 550
Küsnacht (ZH)	1 299	1 203	83	13	-	1 299	83	944	5 258	6 202
La Tour-de-Peilz	563	528	30	4	1	562	27	281	2 837	3 118
Le Grand-Saconnex	708	593	84	25	6	702	1	296	11 218	11 514
Le Locle	678	578	72	25	3	675	82	5 079	2 876	7 955
Liestal	1 481	1 268	170	39	4	1 477	66	2 092	14 447	16 539
Lyss	910	773	110	27	-	910	86	2 994	4 783	7 777
Männedorf	722	667	45	7	3	719	29	1 051	3 713	4 764
Meilen	1 082	1 007	62	12	1	1 081	87	1 230	6 609	8 839
Mendrisio	1 872	1 694	141	29	8	1 864	200	6 648	9 254	15 902
Möhlín	597	549	34	13	1	596	123	1 142	2 949	4 091
Münchenstein	962	807	122	30	3	959	31	1 843	9 263	11 106
Münsingen	743	647	85	10	1	742	220	1 483	4 585	6 068
Muri bei Bern	1 038	911	98	28	1	1 037	36	1 508	7 960	9 468
Neuhausen am Rheinfall	744	660	66	17	1	743	38	1 853	3 774	5 627
Oberwil (BL)	710	658	46	6	-	710	61	361	3 283	3 644
Oftringen	694	612	72	10	-	694	141	1 391	3 619	5 010
Pfäffikon	805	725	67	12	1	804	164	1 765	3 486	5 251
Plan-les-Ouates	881	705	138	32	6	875	36	7 161	6 635	13 796
Prilly	532	459	59	11	3	529	3	843	4 919	5 762
Rheinfelden	915	819	80	12	4	911	18	1 345	6 224	7 569
Richterswil	756	702	44	10	-	756	86	1 447	2 487	3 934
Risch	1 042	911	106	24	1	1 041	135	3 839	6 051	9 890
Romanshorn	635	555	62	17	1	634	63	2 109	3 521	5 630
Rüti (ZH)	832	763	59	10	-	832	66	1 243	3 306	4 549
Sarnen	1 282	1 165	101	14	2	1 280	366	2 058	5 758	7 816
Schwyz	1 398	1 229	137	29	3	1 395	423	2 974	8 742	11 716
Spiez	837	767	61	8	1	836	123	1 148	4 044	5 192
Spreitenbach	754	626	103	23	2	752	50	1 330	6 621	7 951
Stäfa	1 027	959	60	6	2	1 025	90	2 447	3 490	5 937
Thônex	657	592	56	5	4	653	5	1 366	4 417	5 783
Uzwil	652	584	56	11	1	651	105	3 813	3 090	6 903
Versoix	670	620	40	8	2	668	28	663	3 399	4 062
Veyrier*	408	382	22	4	-	408	37	230	1 839	2 069
Villars-sur-Glâne	637	547	72	13	5	632	14	2 372	6 785	9 157
Weinfelden	1 000	847	132	19	2	998	142	1 914	6 925	8 839
Worb*	728	665	56	7	-	728	222	908	2 890	3 798
Zofingen	1 109	981	100	24	4	1 105	58	3 403	7 225	10 628
Zollikofen	548	472	54	18	4	544	409	1 240	5 683	6 923
Zollikon	1 133	1 063	62	7	1	1 132	11	348	5 520	5 868

Städte mit ... Einwohnern Villes de ... habitants	Arbeitsstätten / Établissements						Beschäftigte im ... Emplois dans le ...			
	Total En tout	Grössenklasse in Vollzeitäquivalenten Taille des établissements en équivalents plein temps					1. Sektor / Secteur primaire	2. Sektor / Secteur secondaire	3. Sektor / Secteur tertiaire	2. und 3. Sektor / Secteurs 2 et 3
		0-9	10-49	50-249	250+	Total 0-249 / en tout 0-249				
Weniger als 10 000 / Moins de 10 000										
Aigle	824	721	91	11	1	823	264	1 433	4 412	5 845
Altdorf (UR)	808	713	78	15	2	806	121	1 844	4 700	6 544
Appenzell*	789	715	65	9	–	789	179	1 710	2 980	4 690
Arllesheim	699	622	62	11	4	695	27	1 425	4 776	6 201
Arosa*	474	420	50	4	–	474	138	314	2 659	2 973
Bussigny	603	499	81	21	2	601	9	2 230	4 592	6 822
Chiasso	1 944	1 820	104	19	1	1 943	24	1 195	8 732	9 927
Crissier	740	614	99	25	2	738	19	2 378	6 118	8 496
Interlaken	829	709	104	16	–	829	12	804	6 123	6 927
La Neuveville*	265	238	21	6	–	265	39	480	1 103	1 583
Lenzburg	965	836	101	27	1	964	39	2 520	6 452	8 972
Moutier*	514	458	47	7	2	512	44	1 710	2 115	3 825
Münchenbuchsee	513	431	69	11	2	511	23	1 037	4 131	5 168
Murten*	661	598	54	9	–	661	134	1 327	2 850	4 177
Payerne	739	640	84	14	1	738	111	1 047	5 204	6 251
Peseux*	335	304	28	3	–	335	2	403	1 413	1 816
Porrentruy*	798	709	79	8	2	796	57	1 513	4 716	6 229
Rorschach	801	724	62	15	–	801	2	1 473	4 213	5 686
St. Moritz	849	731	99	17	2	847	24	1 039	6 527	7 566
Stans	1 037	915	103	17	2	1 035	93	3 148	6 140	9 288
Steinhausen	995	851	125	17	2	993	48	2 160	6 408	8 568
Suhr	460	401	46	9	4	456	49	981	4 159	5 140
Sursee	1 040	822	171	44	3	1 037	37	2 651	10 713	13 364
Urdorf	641	521	99	21	–	641	24	1 494	4 855	6 349
Visp	761	648	99	12	2	759	73	4 121	5 083	9 204
Zermatt	851	700	140	10	1	850	37	577	5 913	6 490
Zuchwil*	396	317	60	16	3	393	3	1 913	3 376	5 289
Schweiz / Suisse	678 614	607 004	55 870	12 461	3 279	675 335	166 514	1 099 446	3 778 411	4 877 857

Quelle: BFS – Statistik der Unternehmensstruktur (STATENT)

Source: OFS – Statistique structurelle des entreprises (STATENT)

© BFS / OFS 2017

* Keine statistische Stadt gemäss BFS-Definition. / Ne répond pas à la définition de ville statistique de l'OFS.

Arbeitslose, nach Geschlecht und Sektor im Jahresdurchschnitt, 2015
Personnes au chômage, selon le sexe et les secteurs, moyenne annuelle, en 2015

T 3.2

Städte mit ... Einwohnern Villes de ... habitants	Arbeitslose / Personnes au chômage								Arbeitslosenquote ¹ Taux de chômage ¹	
	Total En tout	Davon Frauen / Dont femmes	Darunter 2. Sektor / Dont secteur secondaire	Darunter 3. Sektor / Dont secteur tertiaire	Davon Ganzzzeitarbeits- lose / Dont personnes au chômage complet		Davon Teilzeitarbeits- lose / Dont personnes au chômage partiel		%	Variationsko- effizient ² / Coefficient de variation ²
					Total En tout	Davon Frauen / Dont femmes	Total En tout	Davon Frauen / Dont femmes		
100 000 und mehr / 100 000 et plus										
Basel	3 424	1 409	782	2 301	3 025	1 086	400	323	3,8	A
Bern	2 401	1 030	469	1 873	1 828	627	573	403	3,1	A
Genève	6 214	2 888	602	4 871	5 885	2 636	329	253	6,2	A
Lausanne	4 834	2 093	750	3 579	4 225	1 605	609	488	6,7	B
Winterthur	2 095	864	543	1 283	1 811	641	284	222	3,5	B
Zürich	8 856	3 938	1 330	6 992	7 516	2 898	1 340	1 040	3,9	A
50 000–99 999										
Biel-Bienne	1 427	604	546	831	1 211	445	216	159	5,3	B
Lugano	1 143	469	176	822	997	353	146	116	3,8	B
Luzern	1 310	550	284	981	1 183	447	127	103	2,7	B
St. Gallen	1 324	581	386	814	1 249	521	75	60	3,2	B
20 000–49 999										
Aarau	332	141	71	255	272	93	60	48	2,9	C
Allschwil	305	137	72	227	249	94	55	43	2,8	C
Baar	313	131	85	219	286	107	27	24	2,4	C
Bulle	451	190	185	256	382	134	68	56	4,0	C
Carouge (GE)	732	342	104	555	689	306	43	36	7,1	C
Chur	400	144	134	247	354	105	46	38	2,0	B
Dietikon	817	362	180	583	760	316	57	46	6,0	C
Dübendorf	572	238	142	395	566	234	6	X	3,9	C
Emmen	556	223	191	343	484	163	72	60	3,4	C
Frauenfeld	386	185	133	229	326	134	60	51	2,8	C
Fribourg	895	353	268	528	787	263	109	89	4,5	B
Horgen	387	157	80	279	343	125	43	32	3,5	C
Köniz	590	266	120	451	419	136	171	129	2,7	B
Kreuzlingen	443	191	129	289	390	147	53	44	3,8	C
Kriens	335	153	84	241	279	109	56	44	2,3	C
La Chaux-de-Fonds	1 361	563	628	610	1 247	472	114	91	6,7	B
Lancy	849	401	127	620	792	351	57	50	5,7	C
Meyrin	587	265	90	418	547	233	40	32	5,5	C
Montreux	750	301	116	579	682	244	68	57	6,3	C
Neuchâtel	1 101	488	302	732	963	393	138	95	6,3	C
Nyon	447	202	59	353	400	162	47	40	4,1	C
Rapperswil-Jona	306	141	82	216	256	99	50	42	2,0	C
Renens (VD)	749	303	163	438	717	280	32	23	7,0	C
Riehen	186	72	35	125	163	54	23	18	1,9	C
Schaffhausen	717	283	248	421	647	233	70	50	3,7	C
Sion	1 002	428	242	699	910	344	91	84	5,6	C
Thun	667	322	179	480	528	212	139	110	2,8	B
Uster	712	297	152	494	626	226	86	71	3,6	C
Vernier	1 058	469	188	743	1 000	421	58	48	6,4	C
Wädenswil	384	176	86	264	340	142	44	34	3,1	C
Wettingen	393	183	98	274	356	149	37	33	3,5	C
Wetzikon (ZH)	593	248	180	399	520	191	73	56	4,4	C
Wil (SG)	327	133	110	200	322	129	X	X	2,5	C
Yverdon-les-Bains	847	349	227	595	748	269	99	81	5,8	C
Zug	394	174	81	298	373	156	21	17	2,5	C

Städte mit ... Einwohnern Villes de ... habitants	Arbeitslose / Personnes au chômage								Arbeitslosenquote ¹ Taux de chômage ¹	
	Total En tout	Davon Frauen / Dont femmes	Darunter 2. Sektor / Dont secteur secondaire	Darunter 3. Sektor / Dont secteur tertiaire	Davon Ganzzeitarbeits- lose / Dont personnes au chômage complet		Davon Teilzeitarbeits- lose / Dont personnes au chômage partiel		%	Variationsko- effizient ² / Coefficient de variation ²
					Total En tout	Davon Frauen / Dont femmes	Total En tout	Davon Frauen / Dont femmes		
15 000–19 999										
Adliswil	377	154	83	275	307	96	70	58	3,8	C
Baden	353	162	78	252	315	131	39	31	3,0	C
Bellinzona	397	168	97	268	342	129	55	39	4,6	C
Binningen	201	95	42	156	160	61	41	34	2,6	C
Bülach	337	150	82	236	301	119	36	31	3,0	C
Burgdorf	299	134	103	189	291	127	8	7	3,5	C
Cham	226	94	65	154	211	81	15	13	2,6	C
Einsiedeln	113	43	40	70	94	29	18	14	1,4	C
Freienbach	185	67	40	142	160	47	25	20	2,0	C
Glarus Nord	218	92	101	114	204	81	15	11	2,1	C
Gossau (SG)	231	112	76	138	212	97	19	15	2,1	C
Grenchen	393	167	161	213	339	122	54	45	4,5	C
Herisau	227	105	76	147	202	83	25	22	2,6	C
Illnau-Effretikon	321	136	81	211	280	99	41	37	3,5	C
Kloten	443	196	85	342	441	195	X	X	4,1	C
Langenthal	272	114	83	171	268	111	X	X	3,2	C
Locarno	446	208	63	341	395	171	51	37	5,9	C
Martigny	514	199	172	287	470	157	44	42	5,4	C
Monthey	521	231	129	281	463	178	58	52	5,3	C
Morges	437	196	78	300	396	163	41	33	5,5	C
Muttenz	241	99	54	185	196	60	45	39	2,6	C
Oltén	254	114	55	187	196	68	57	47	2,6	C
Onex	492	223	71	360	455	193	37	30	5,6	C
Opfikon	562	240	118	415	559	238	X	X	5,7	C
Ostermündigen	368	164	75	276	275	87	93	77	4,2	C
Pratteln	366	148	107	255	326	112	41	37	4,4	C
Pully	332	149	39	240	285	107	47	41	3,8	C
Regensdorf	414	174	100	270	346	115	68	59	4,2	C
Reinach (BL)	238	98	70	167	192	56	47	42	2,5	C
Schlieren	553	207	120	399	515	179	37	28	5,6	C
Sierre	423	179	118	249	376	138	47	41	5,2	C
Solothurn	283	119	81	185	219	72	64	48	3,0	C
Steffisburg	191	90	58	129	157	61	35	29	2,0	C
Thalwil	338	127	46	260	296	95	43	32	3,4	C
Vevey	633	277	112	475	560	219	73	58	6,5	C
Volketswil	390	169	105	260	387	167	X	X	3,7	C
Wallisellen	383	160	80	284	376	154	7	6	4,6	C
Wohlen (AG)	370	149	120	246	325	109	45	41	4,6	C
10 000–14 999										
Aesch (BL)	181	82	51	129	143	50	38	32	3,6	C
Affoltern am Albis	267	100	79	179	228	69	39	31	4,2	C
Altstätten	156	61	76	70	144	53	12	9	2,5	C
Amriswil	193	85	88	99	162	58	31	27	2,7	C
Arbon	242	93	105	126	207	63	35	30	3,3	C
Arth	115	49	41	71	91	32	24	17	1,9	C
Bassersdorf	216	95	44	161	216	95	–	–	3,1	C
Belp	131	60	28	98	95	32	36	28	1,8	C

T 3.2

Städte mit ... Einwohnern Villes de ... habitants	Arbeitslose / Personnes au chômage								Arbeitslosenquote ¹ Taux de chômage ¹	
	Total En tout	Davon Frauen / Dont femmes	Darunter 2. Sektor / Dont secteur secondaire	Darunter 3. Sektor / Dont secteur tertiaire	Davon Ganzzzeitarbeits- lose / Dont personnes au chômage complet		Davon Teilzeitarbeits- lose / Dont personnes au chômage partiel		%	Variationsko- effizient ² / Coefficient de variation ²
					Total En tout	Davon Frauen / Dont femmes	Total En tout	Davon Frauen / Dont femmes		
Birsfelden	183	74	50	132	154	51	29	22	3,6	C
Brig-Glis	111	40	40	64	111	39	X	X	1,6	C
Brugg	189	95	38	134	161	71	29	24	3,2	C
Buchs (SG)	180	81	82	92	164	67	16	14	2,6	C
Chêne-Bougeries	219	104	20	179	200	89	19	14	4,6	C
Davos	71	33	7	61	65	28	6	X	1,0	C
Delémont	376	163	135	214	342	134	35	29	6,2	C
Ebikon	165	71	44	115	128	45	36	27	2,3	C
Ecublens (VD)	334	135	67	213	316	120	18	15	5,3	C
Flawil	151	69	59	84	149	68	X	X	2,7	C
Gland	297	128	46	231	267	104	30	24	4,2	C
Glarus	166	76	81	83	160	71	6	X	2,5	C
Hinwil	164	67	47	115	142	51	22	16	2,6	C
Horw	137	58	28	104	113	41	24	18	1,9	C
Ittigen	171	72	39	124	132	43	39	29	2,7	C
Küsnacht (ZH)	163	79	18	134	135	58	28	21	2,4	C
La Tour-de-Peilz	244	108	44	181	214	84	29	23	4,3	C
Le Grand-Saconnex	275	130	28	217	254	112	21	19	4,9	C
Le Locle	361	152	179	154	336	132	24	20	7,3	C
Liestal	257	90	81	174	227	64	30	26	3,7	C
Lyss	242	127	89	146	191	86	51	41	2,9	C
Männedorf	136	60	23	102	96	32	40	28	2,5	C
Meilen	172	87	20	139	131	56	41	31	2,4	C
Mendrisio	204	85	35	156	174	58	30	27	2,9	C
Möhlín	148	69	34	111	135	57	13	11	2,5	C
Münchenstein	181	79	44	137	145	45	37	33	2,9	C
Münsingen	121	49	35	82	84	20	38	29	1,9	C
Muri bei Bern	136	62	24	108	100	32	36	30	2,2	C
Neuhausen am Rheinfall	292	102	118	154	270	85	22	18	5,5	C
Oberwil (BL)	136	64	31	104	111	43	25	21	2,3	C
Oftringen	271	121	88	175	239	95	31	27	3,6	C
Pfäffikon	177	73	51	116	152	52	25	22	3,0	C
Plan-les-Ouates	208	101	30	153	192	88	15	14	4,3	C
Prilly	369	152	76	241	350	137	19	15	6,1	C
Rheinfelden	233	102	49	177	204	80	28	22	3,3	C
Richterswil	208	84	43	148	180	59	29	25	2,8	C
Risch	116	46	35	76	109	40	7	6	1,7	C
Romanshorn	155	73	70	80	132	52	23	20	2,8	C
Rüti (ZH)	236	107	76	156	209	84	27	23	3,6	C
Sarnen	58	21	22	36	49	14	9	7	1,0	C
Schwyz	99	39	29	67	78	23	21	16	1,1	C
Spiez	114	52	33	79	82	29	33	23	1,7	C
Spreitenbach	370	151	101	253	344	128	26	23	6	C
Stäfa	190	74	37	139	153	46	37	28	2,4	C
Thônex	342	148	39	267	326	134	16	14	5,4	C
Uzwil	187	80	68	113	184	78	X	X	2,5	C
Versoix	305	152	41	229	284	132	22	20	5,2	C
Veyrier*	185	96	19	151	170	84	15	13	3,7	C
Villars-sur-Glâne	249	107	76	164	220	82	29	25	3,9	C

Städte mit ... Einwohnern Villes de ... habitants	Arbeitslose / Personnes au chômage								Arbeitslosenquote ¹ Taux de chômage ¹	
	Total En tout	Davon Frauen / Dont femmes	Darunter 2. Sektor / Dont secteur secondaire	Darunter 3. Sektor / Dont secteur tertiaire	Davon Ganztzeitarbeits- lose / Dont personnes au chômage complet		Davon Teilzeitarbeits- lose / Dont personnes au chômage partiel		%	Variationsko- effizient ² / Coefficient de variation ²
					Total En tout	Davon Frauen / Dont femmes	Total En tout	Davon Frauen / Dont femmes		
Weinfelden	169	63	64	96	151	50	18	14	2,6	C
Worb*	151	63	45	97	110	35	41	28	2,4	C
Zofingen	167	78	46	115	153	66	13	12	2,7	C
Zollikofen	156	69	31	120	111	35	45	35	2,9	C
Zollikon	138	58	16	116	112	39	26	18	2,2	C
Weniger als 10 000 / Moins de 10 000										
Aigle	297	112	80	187	270	89	27	23	6,0	C
Altdorf (UR)	55	25	21	31	52	22	X	X	1,2	C
Appenzell*	52	20	23	29	45	14	7	6	1,5	D
Arllesheim	98	44	17	81	73	22	25	22	2,3	C
Arosa*	61	26	7	51	60	25	X	X	2,9	D
Bussigny	193	86	42	125	180	74	13	11	4,2	C
Chiasso	197	78	42	146	173	60	25	18	5,2	C
Crissier	215	96	49	134	205	88	10	8	5,5	C
Interlaken	87	35	12	75	83	31	X	X	2,8	D
La Neuveville*	58	23	22	34	49	17	8	7	2,8	D
Lenzburg	166	74	43	118	142	55	24	18	3,1	C
Moutier*	162	70	93	64	139	50	24	21	4,1	C
Münchenbuchsee	114	50	24	86	84	27	30	23	2,1	C
Murten*	102	47	29	72	85	33	17	14	2,2	C
Payerne	289	123	85	162	252	95	37	28	6,1	C
Peseux*	220	93	73	138	194	72	26	21	7,3	D
Porrentruy*	190	75	76	103	173	61	17	14	5,8	D
Rorschach	232	100	96	127	220	91	11	9	5,3	C
St. Moritz	86	39	12	74	85	39	X	X	2,5	C
Stans	46	21	14	31	37	14	9	7	1,0	C
Steinhausen	111	54	30	78	100	45	11	10	2,1	C
Suhr	210	98	63	140	171	66	39	32	4,0	C
Sursee	118	61	33	82	103	47	15	14	2,2	C
Urdorf	185	81	38	140	169	67	17	14	3,4	C
Visp	101	24	50	42	99	23	X	X	2,7	C
Zermatt	82	38	15	64	82	38	–	–	2,6	D
Zuchwil*	230	106	84	135	190	76	40	30	5,0	C
Schweiz / Suisse	142810	61832	36074	96831	125085	47424	17724	14408	3,2	A

Quelle / Source: Staatssekretariat für Wirtschaft – Arbeitslosenstatistik / Secrétariat d'État à l'économie – Statistique du chômage

© BFS / OFS 2017

¹ Anteil der gesamten Arbeitslosen an der Zahl der Erwerbspersonen, Strukturerhebung 2010. Die Erwerbslosenzahlen werden neu jährlich mit der Strukturerhebung erhoben. Diese Zahlen basieren auf einer Stichprobenerhebung (rund 330 000 Personen) und sind somit Schätzwerte. / Proportion des chômeurs par rapport au nombre d'actifs, relevé structurel 2010. Les chiffres du chômage sont désormais établis chaque année avec le relevé structurel. Ces chiffres se basent sur des enquêtes par échantillonnage (environ 330 000 personnes) et sont donc des estimations.

² Die Variationskoeffizienten beschreiben die mögliche Abweichung der Schätzwerte der Anzahl Erwerbspersonen vom wahren Wert. Kategorien: A= 0,0 bis 1,0%, B= 1,1 bis 2,0%, C= 2,1 bis 5,0%, D= 5,1 bis 10,0%, E= 10,1 bis 16,5%. / Les coefficients de variation décrivent les possibles variations entre les valeurs estimées du nombre d'actifs et le nombre réel. Catégories: A= de 0,0 à 1,0%, B= de 1,1 à 2,0%, C= de 2,1 à 5,0%, D= de 5,1 à 10,0%, E= de 10,1 à 16,5%.

* Keine statistische Stadt gemäss BFS-Definition. / Ne répond pas à la définition de ville statistique de l'OFS.

Energie

Energie

Wasserverbrauch

Ein wichtiges Ziel der nachhaltigen Entwicklung ist der sparsame Umgang mit den natürlichen Ressourcen, zu denen auch sauberes Wasser zählt. Gewinnung, Aufbereitung, Verteilung und Reinigung von Wasser sind mit hohem Aufwand und Energieeinsatz verbunden. Ein sparsamer Umgang mit Wasser schont deshalb nicht nur die Wasserressourcen, sondern senkt auch den Energieverbrauch.

Die Grafik G 4.1 illustriert die durchschnittliche Gesamtwasserabgabe pro Einwohner/in und Tag der Versorgungsgebiete nach Gemeindegrößenklassen. Darin enthalten sind Abgaben an Haushalte, Kleingewerbe und Industrie.

Die grösste Wasserabgabe pro Kopf weist die Gemeinde Zermatt (709 Liter pro Einwohner/in und Tag) gefolgt von Lugano (648 Liter) auf. Am anderen Ende der Tabelle rangieren Richterswil (196 Liter), Adliswil (202 Liter) und Thalwil (204 Liter).

Der Trinkwasserverbrauch bei Haushalten und beim Kleingewerbe war in den letzten zwanzig Jahren relativ stabil. Dies stimmt nicht mit dem abnehmenden Trend des totalen Trinkwasserverbrauchs überein (nicht in der Grafik ersichtlich), welcher vor allem auf die Anstrengungen in Industrie und Gewerbe zurückzuführen ist. Andererseits führt auch die gewachsene Sensibilisierung der Bevölkerung zu einer Reduktion. Diese wird allerdings durch die steigende Zahl der Kleinhaushalte wettgemacht, die einen höheren durchschnittlichen Wasserverbrauch haben.

Consommation d'eau

Un objectif important du développement durable consiste en une gestion économe des ressources naturelles, dont l'eau propre fait partie. L'acquisition de l'eau, son traitement, sa distribution et son épuration coûtent beaucoup d'argent et d'énergie. Une gestion économe de l'eau ne préserve donc pas seulement les ressources en eau, mais réduit également la consommation d'énergie.

Le graphique G 4.1 illustre la distribution d'eau moyenne par habitant et par jour dans les régions d'approvisionnement, selon la catégorie de taille des communes. Cela comprend la distribution d'eau aux ménages, à l'artisanat et à l'industrie.

C'est la ville de Zermatt qui affiche plus grande consommation d'eau par personne (709 litres par habitant et par jour), suivie de Lugano (648 litres). À l'autre extrémité de ce classement, on trouve Richterswil (196 litres), Adliswil (202 litres) et Thalwil (204 litres).

La consommation d'eau potable des ménages et de l'artisanat est restée relativement stable au cours des vingt dernières années. Cela ne correspond pas à la tendance à la baisse de la consommation globale d'eau potable (non représentée dans le graphique), qui est en premier lieu à mettre sur le compte des efforts mis en œuvre par l'industrie et l'artisanat. D'autre part, la sensibilisation de la population se traduit elle aussi par une réduction de la consommation. Celle-ci est toutefois annulée par le nombre croissant des petits ménages, dont la consommation d'eau est en moyenne plus élevée.

Wasserabgabe pro Einwohner/in und Tag des Versorgungsgebietes (in Liter), nach Gemeindegrößenklasse, 2015
Eau livrée pour habitant et par jour de la région desservie (en litres), selon la taille de la commune, en 2015

G 4.1

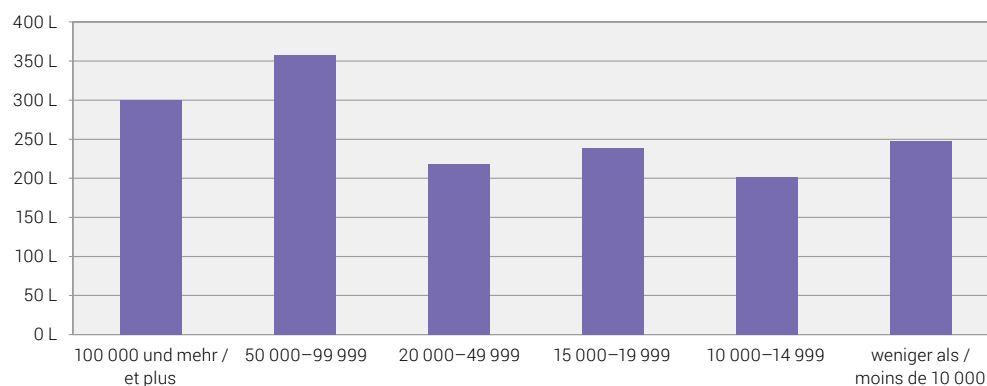

Quellen: Schweizerischer Verein des Gas- und Wasserfaches; Verband der Schweizerischen Gasindustrie
 Sources: Société suisse de l'industrie du gaz et des eaux; Association suisse de l'industrie gazière

© BFS / OFS 2017

Versorgung mit Erdgas

Weil Verbrauchsdaten für Elektrizität nicht für die einzelnen Städte verfügbar sind, beschränken sich die Angaben zum Energieverbrauch auf den Gasabsatz. Der Erdgasanteil am Endenergieverbrauch in der Schweiz betrug 2015 13,5%. Weil Bau und Unterhalt eines Gasnetzes kostspielig sind, ist die Gasversorgung vor allem in den dicht besiedelten Gebieten der Schweiz verbreitet. Insgesamt sind knapp zwei Fünftel der Städte und Gemeinden an die Gasversorgung angeschlossen. In diesen leben aber gut zwei Drittel der Schweizer Bevölkerung. Dies zeigt sich auch in diesem Jahrbuch: Lediglich 22 Städte sind nicht erdgasversorgt oder es fehlen für diese die Absatzzahlen. Weil die Gasnetze oft über die Gemeinde- und Stadtgrenzen hinausgehen, sind Angaben zu Gemeinden, die an das Netz der Nachbarstadt oder -gemeinde angeschlossen sind, im Wert letzterer inbegriffen.

Der Gasabsatz der im statistischen Jahrbuch verzeichneten Städte und Gemeinden belief sich 2015 auf insgesamt 35 968 GWh was einem Plus von 18% gegenüber dem Vorjahr entspricht. Ein wesentlicher Faktor war die milde Witterung im Vorjahr.

Den grössten Gasabsatz verzeichnete mit 3 983 GWh der Energieversorger der Stadt Zürich, gefolgt von Basel (3 569 GWh), Genf (3 003 GWh), Vevey (1 656 GWh), Lausanne (1 583 GWh) und Luzern (1 482 GWh).

Die detaillierten Daten zur Wasser- und Energiestatistik stehen Ihnen online zur Verfügung.

Approvisionnement en gaz naturel

Les données sur la consommation d'électricité n'étant pas disponibles pour les villes, les informations disponibles se limitent aux informations sur la consommation d'énergie provenant de la vente de gaz. En 2015, le gaz naturel représentait une part de 13,5% de la consommation finale d'énergie. La construction et l'entretien du réseau gazier étant coûteux, l'approvisionnement en gaz concerne surtout les régions très denses de la Suisse. Au total, près de deux cinquièmes des villes et des communes sont raccordées au réseau de distribution de gaz. Ces communes représentent toutefois plus des deux tiers de la population suisse. Cela ressort également du présent annuaire: seules 22 villes n'ont pas accès au gaz naturel ou les chiffres des ventes sont manquants pour ces localités. Sachant que les réseaux de gaz dépassent souvent les frontières communales, les informations des communes raccordées au réseau de la commune ou de la ville voisine sont comprises dans les données de cette dernière.

La vente de gaz dans les villes et communes recensées dans l'annuaire statistique s'est élevée en 2015 au total à 35 968 GWh, ce qui correspond à une augmentation de 18% par rapport à l'année précédente. La douceur des températures de l'année précédente explique ce résultat.

En matière de vente de gaz, le fournisseur d'énergie de la ville de Zurich arrive en tête avec 3 983 GWh, suivi de ceux de Bâle (3 569 GWh), Genève (3 003 GWh), Vevey (1 656 GWh), Lausanne (1 583 GWh) et Lucerne (1 482 GWh).

Les données détaillées sur la statistique de l'eau et de l'énergie sont disponibles en ligne.

Bau- und Wohnungswesen

Construction et logement

Wohnfläche und Belegungsdichte

Die Wohnfläche beträgt im schweizerischen Durchschnitt 45 Quadratmeter pro Person. Auf überdurchschnittlich viel Wohnfläche (50 Quadratmeter und mehr pro Person) lebt man vorwiegend in wohlhabenden und zentrumsnahen Gemeinden wie beispielsweise Meilen, Muri b. Bern, Zollikon oder Küsnacht (ZH). Am wenigsten Wohnfläche, nämlich 31 Quadratmeter pro Person, wird in Meyrin, Renens (VD), Vernier und Zermatt beansprucht.

In den Grossstädten wird im Durchschnitt deutlich weniger Wohnfläche beansprucht (39 Quadratmeter pro Person) als in den übrigen Gemeindegrössenklassen. Dort liegen die Werte alle rund um den Schweizer Durchschnitt von 45 Quadratmeter pro Person.

Schweizweit beläuft sich die Belegungsdichte auf 2,3 Personen pro Wohnung. Auffallend ist, dass viele der Gemeinden, die einen Wert über dem schweizerischen Durchschnitt aufweisen, Agglomerationsgemeinden der Stadt Genf sind. So leben überdurchschnittlich viele Personen pro Wohnung in Thônex, Lancy, Meyrin, Vernier, Versoix, Onex oder Le Grand-Saconnex. Am meisten Personen pro Wohnung leben in Plan-les-Ouates und Veyrier (je 3 Personen pro Wohnung), ebenfalls Genfer Agglomerationsgemeinden.

Leerwohnungen

Die Leerwohnungsziffer hat sich gesamtschweizerisch von 1,19% auf 1,30% erhöht. Am wenigsten freie Wohnungen finden sich in Plan-les-Ouates. Hier stehen weniger als ein Promille aller Wohnungen leer. In Langenthal (5,14%), Moutier (4,93%) und Appenzell (4,89%) steht wiederum rund jede zwanzigste Wohnung leer.

Wenig überraschend ist die tiefste Leerwohnungsziffer mit durchschnittlich 0,41 % in Grossstädten zu finden. Am höchsten ist sie in Gemeinden mit einer Einwohnerzahl unter 10 000 (1,93%). Städte mit 10 000 bis 50 000 Einwohner/innen weisen eine Leerwohnungsziffer von 1,11 % auf, während dieser Anteil bei Städten mit 50 000 bis 100 000 Einwohner/innen bei 1,40% liegt.

Surface habitable et densité d'occupation par logement

La surface habitable par habitant s'élève en moyenne en Suisse à 45 mètres carrés. Elle est surtout supérieure à ce chiffre (50 mètres carrés et plus par personne) dans les communes riches proches des centres comme Meilen, Muri b. Bern, Zollikon ou Küsnacht (ZH). La plus petite surface habitable, de 31 mètres carrés par personne, est mesurée à Meyrin, Renens (VD), Vernier et Zermatt.

Les habitants des grandes villes jouissent d'une surface habitable nettement moindre (39 mètres carrés par personne) que ceux des communes des autres catégories de taille. Dans ces dernières, ce chiffre tourne autour de la moyenne suisse de 45 mètres carrés par personne.

En Suisse, le nombre moyen d'habitants par logement est de 2,3. Il est frappant de constater que de nombreuses communes dépassant cette moyenne suisse se situent dans l'agglomération genevoise. On a ainsi un nombre de personnes par logement supérieur à la moyenne à Thônex, Lancy, Meyrin, Vernier, Versoix, Onex ou encore au Grand-Saconnex. Plan-les-Ouates et Veyrier, elles-mêmes deux communes de l'agglomération genevoise, arrivent en tête avec respectivement 3 personnes par logement.

Logements vacants

À l'échelon national, le taux de logements vacants a augmenté pour passer de 1,19% à 1,30%. C'est à Plan-les-Ouates que l'on trouve le moins de logements disponibles: dans cette ville, moins d'un logement sur mille est vacant. À Langenthal (5,14%), Moutier (4,93%) et Appenzell (4,89%), en revanche, environ un logement sur vingt est vacant.

Sans surprise, le taux moyen de logements vacants est le plus faible dans les grandes villes (0,41%). C'est dans les communes de moins de 10 000 habitants qu'il est le plus élevé (1,93%). Les villes de 10 000 à 50 000 habitants présentent un taux de logements vacants de 1,11 %, alors que cette part est de 1,40% dans les villes de 50 000 à 100 000 habitants.

Bauperioden der Wohngebäude

In Basel, Rorschach und Bern sind über 60% der Wohngebäude vor 1946 erbaut worden, gefolgt von Olten, Glarus und Zürich. Im Gegensatz liegt dieser Wert in den Agglomerationsgemeinden Steinhausen, Reinach (BL), Kloten, Ebikon, Spreitenbach, Villars-sur-Glâne und Regensdorf unter 10%. Bei diesen Gemeinden ist die Einwohnerzahl seit 1930 um ungefähr das Zehnfache gestiegen.

Die detaillierten Daten zu den Statistiken im Bereich Bau- und Wohnungswesen stehen Ihnen online zur Verfügung.

Périodes de construction des bâtiments d'habitation

À Bâle, Rorschach et Berne, plus de 60% des immeubles d'habitation ont été construits avant 1946, suivis d'Olten, Glaris et Zurich. À l'inverse, dans les communes d'agglomération de Steinhausen, Reinach (BL), Kloten, Ebikon, Spreitenbach, Villars-sur-Glâne et Regensdorf, ce chiffre est inférieur à 10%. Dans ces communes, depuis 1930 le nombre d'habitants a été approximativement multiplié par dix.

Les données détaillées sur les statistiques dans le domaine construction et logement sont disponibles en ligne.

Entwicklung des Leerwohnungsbestandes, nach Gemeindegrössenklasse, 2007–2016 Évolution de l'état de logements vacants, selon la taille de la commune, de 2007 à 2016

G 5.1

Anzahl Leerwohnungen, in Tausend / Nombre de logements vacants, en milliers

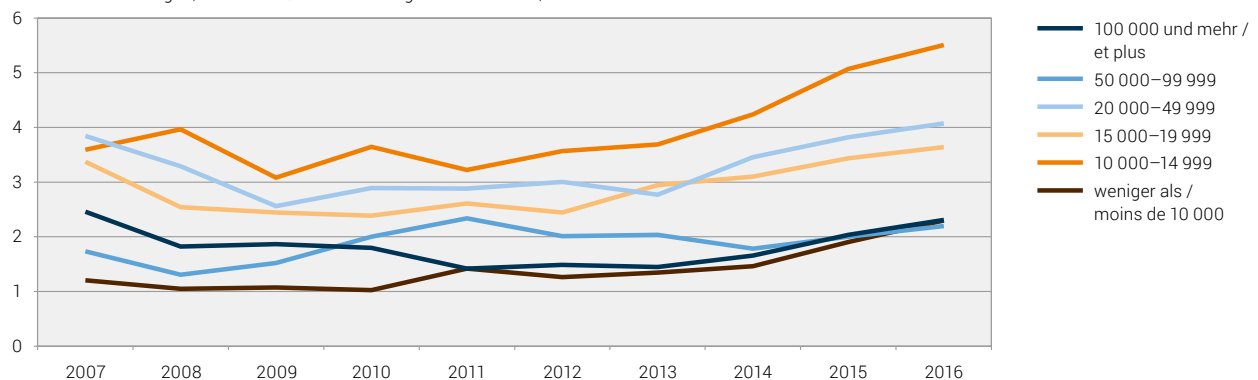

Quelle: BFS – Leerwohnungszählung (LWZ)
Source: OFS – Dénombrement des logements vacants (LWZ)

© BFS / OFS 2017

Jährlicher baulicher Zugang an Wohnungen, nach Typ der Arbeiten, 2014
Augmentation annuelle de logements liée à la construction, par type de travaux, en 2014

T 5.1

Städte mit ... Einwohnern Villes de ... habitants	Zugang durch ... Augmentations issues de ...		Abgang durch ... Diminutions issues de ...		Baulicher Zugang ¹ / Augmentation liée à la construction ¹	Wohnungen am 31.12.2014 / Logements au 31.12.2014
	Neubau / Nouvelles con- structions	Umbau ² / Transformations ²	Abbrüche ² / Démolitions ²	Umbau ² / Transformations ²		
100 000 und mehr / 100 000 et plus						
Basel	347	301	50	128	470	96 441
Bern	402	57	1	21	437	77 516
Genève	267	56	–	3	320	106 313
Lausanne	378	47	89	119	217	75 183
Winterthur	746	76	52	6	764	52 641
Zürich	1 899	617	963	435	1 118	215 608
50 000–99 999						
Biel-Bienne	65	8	–	–	73	30 059
Lugano	325	121	9	35	402	38 659
Luzern	152	110	6	102	154	45 303
St. Gallen	330	92	13	1	408	42 398
20 000–49 999						
Aarau	211	9	3	–	217	11 246
Allschwil	53	2	5	–	50	10 460
Baar	355	7	19	1	342	10 921
Bulle	299	49	5	11	332	9 943
Carouge (GE)	21	4	–	–	25	10 269
Chur	143	115	100	1	157	18 944
Dietikon	113	3	2	–	114	12 123
Dübendorf	63	20	32	7	44	13 146
Emmen	179	2	10	–	171	13 597
Frauenfeld	155	19	1	9	164	12 011
Fribourg	29	34	–	1	62	21 310
Horgen	74	18	14	7	71	9 526
Köniz	127	9	9	1	126	20 780
Kreuzlingen	257	3	14	4	242	11 042
Kriens	208	33	12	–	229	13 270
La Chaux-de-Fonds	111	39	2	11	137	20 586
Lancy	509	18	9	–	518	13 564
Meyrin	16	3	2	–	17	8 994
Montreux	84	8	4	11	77	15 099
Neuchâtel	39	17	6	2	48	18 922
Nyon	105	13	2	3	113	10 639
Rapperswil-Jona	126	14	7	–	133	13 269
Renens (VD)	61	53	–	8	106	9 840
Riehen	20	5	5	2	18	10 035
Schaffhausen	145	75	1	–	219	18 892
Sion	325	5	88	–	242	17 370
Thun	270	16	56	4	226	23 224
Uster	174	13	69	3	115	15 970
Vernier	6	–	2	1	3	14 328
Wädenswil	124	–	18	1	105	10 411
Wettingen	44	7	11	–	40	10 132
Wetzikon (ZH)	188	4	4	1	187	11 218
Wil (SG)	89	17	9	–	97	11 458
Yverdon-les-Bains	167	13	22	2	156	14 534
Zug	403	7	48	–	362	14 682

Städte mit ... Einwohnern Villes de ... habitants	Zugang durch ... Augmentations issues de ...		Abgang durch ... Diminutions issues de ...		Baulicher Zugang ¹ / Augmentation liée à la construction ¹	Wohnungen am 31.12.2014 / Logements au 31.12.2014
	Neubau / Nouvelles con- structions	Umbau ² / Transformations ²	Abbrüche ² / Démolitions ²	Umbau ² / Transformations ²		
15 000–19 999						
Adliswil	53	4	–	5	52	9 146
Baden	98	13	2	2	107	9 950
Bellinzona	101	7	10	1	97	10 007
Binningen	103	1	7	–	97	8 096
Bülach	294	14	5	–	303	9 059
Burgdorf	45	11	5	4	47	8 513
Cham	51	3	13	–	41	6 845
Einsiedeln	103	20	37	36	50	7 354
Freienbach	96	11	16	5	86	7 587
Glarus Nord	79	9	–	–	88	8 855
Gossau (SG)	6	7	4	2	7	8 398
Grenchen	66	2	14	1	53	9 256
Herisau	71	12	2	–	81	8 296
Illnau-Effretikon	9	21	3	9	18	8 025
Kloten	74	2	17	2	57	9 392
Langenthal	43	7	–	2	48	7 849
Locarno	190	9	6	–	193	10 804
Martigny	208	19	8	4	215	8 588
Monthey	99	6	–	–	105	8 657
Morges	3	5	12	12	–16	8 244
Muttenz	37	2	12	1	26	8 537
Olten	177	12	–	1	188	9 894
Onex	112	–	1	–	111	8 187
Opfikon	452	12	–	1	463	8 429
Ostermundigen	133	11	3	4	137	8 810
Pratteln	156	–	–	–	156	7 542
Pully	49	4	5	1	47	9 222
Regensdorf	122	2	3	1	120	7 881
Reinach (BL)	63	1	17	2	45	9 172
Schlieren	143	1	1	–	143	8 304
Sierre	68	35	2	6	95	8 311
Solothurn	26	15	2	4	35	9 581
Steffisburg	32	9	14	7	20	7 843
Thalwil	24	5	10	8	11	8 924
Vevey	23	71	10	3	81	10 216
Volketswil	84	8	2	2	88	8 007
Wallisellen	234	5	23	3	213	7 523
Wohlen (AG)	161	2	2	–	161	7 091
10 000–14 999						
Aesch (BL)	23	–	1	–	22	4 877
Affoltern am Albis	59	28	18	–	69	5 477
Altstätten	146	10	–	–	156	5 722
Amriswil	84	11	10	1	84	6 031
Arbon	30	6	4	1	31	7 437
Arth	159	6	24	4	137	5 338
Bassersdorf	56	1	1	1	55	5 086
Belp	39	3	1	–	41	5 525
Birsfelden	21	–	7	–	14	5 623
Brig-Glis	105	8	2	–	111	6 650
Brugg	62	7	–	–	69	5 569
Buchs (SG)	11	–	–	–	11	5 977

T 5.1

Städte mit ... Einwohnern Villes de ... habitants	Zugang durch ... Augmentations issues de ...		Abgang durch ... Diminutions issues de ...		Baulicher Zugang ¹ / Augmentation liée à la construction ¹	Wohnungen am 31.12.2014 / Logements au 31.12.2014
	Neubau / Nouvelles con- structions	Umbau ² / Transformations ²	Abbrüche ² / Démolitions ²	Umbau ² / Transformations ²		
Chêne-Bougeries	146	–	5	1	140	4 968
Davos	26	33	–	3	56	12 028
Delémont	128	1	7	2	120	6 548
Ebikon	180	1	–	–	181	6 023
Ecublens (VD)	68	3	5	–	66	5 476
Flawil	46	1	–	–	47	4 764
Gland	226	2	–	–	228	5 628
Glarus	24	7	2	–	29	6 279
Hinwil	19	8	3	3	21	4 924
Horw	21	47	2	1	65	6 593
Ittigen	41	–	–	–	41	5 817
Küsnacht (ZH)	54	5	12	4	43	7 193
La Tour-de-Peilz	31	–	17	–	14	5 964
Le Grand-Saconnex	11	1	2	–	10	4 882
Le Locle	19	5	–	3	21	5 846
Liestal	50	1	–	1	50	6 782
Lyss	27	–	2	–	25	6 924
Männedorf	65	23	15	5	68	5 066
Meilen	62	8	7	2	61	6 659
Mendrisio	210	34	1	–	243	8 251
Möhlin	41	7	3	1	44	4 795
Münchenstein	62	–	2	–	60	5 767
Münsingen	33	43	1	1	74	5 531
Muri bei Bern	14	4	1	–	17	6 546
Neuhausen am Rheinflall	16	11	–	–	27	5 370
Oberwil (BL)	95	9	46	15	43	5 132
Oftringen	45	–	6	4	35	6 198
Pfäffikon	92	9	4	1	96	5 316
Plan-les-Ouates	1	–	–	–	1	3 778
Prilly	48	29	6	10	61	6 476
Rheinfelden	74	2	–	2	74	6 443
Richterswil	24	8	3	5	24	6 052
Risch	172	1	1	–	172	4 541
Romanshorn	88	–	–	–	88	5 480
Rüti (ZH)	37	–	1	–	36	5 618
Sarnen	58	4	3	2	57	5 039
Schwyz	120	8	6	2	120	7 073
Spiez	20	3	7	8	8	7 107
Spreitenbach	52	1	8	–	45	4 720
Stäfa	80	5	9	2	74	6 814
Thônex	7	–	1	–	6	6 212
Uzwil	9	5	–	–	14	5 672
Versoix	7	–	5	–	2	5 242
Veyrier*	39	–	6	–	33	4 010
Villars-sur-Glâne	3	3	–	–	6	5 267
Weinfelden	79	20	3	11	85	5 466
Worb*	19	11	1	5	24	5 547
Zofingen	66	–	–	2	64	5 981
Zollikofen	22	1	3	2	18	5 044
Zollikon	75	21	8	5	83	6 573

Städte mit ... Einwohnern Villes de ... habitants	Zugang durch ... Augmentations issues de ...		Abgang durch ... Diminutions issues de ...		Baulicher Zugang ¹ / Augmentation liée à la construction ¹	Wohnungen am 31.12.2014 / Logements au 31.12.2014
	Neubau / Nouvelles con- structions	Umbau ² / Transformations ²	Abbrüche ² / Démolitions ²	Umbau ² / Transformations ²		
Weniger als 10 000 / Moins de 10 000						
Aigle	18	–	2	1	15	4 833
Altdorf (UR)	97	4	35	–	66	4 432
Appenzell*	23	12	–	–	35	2 816
Arlesheim	19	–	4	2	13	4 557
Arosa*	23	–	1	–	22	5 506
Bussigny	–	10	–	–	10	3 711
Chiasso	21	1	3	–	19	5 041
Crissier	100	3	4	–	99	3 232
Interlaken	24	7	5	2	24	3 308
La Neuveville*	–	3	–	–	3	1 904
Lenzburg	79	3	–	3	79	4 528
Moutier*	4	–	–	–	4	4 062
Münchenbuchsee	21	–	–	–	21	4 683
Murten*	44	–	–	–	44	3 220
Payerne	26	7	1	–	32	4 486
Peseux*	20	2	–	–	22	2 906
Porrentruy*	30	8	–	3	35	3 905
Rorschach	11	4	43	–	–28	5 145
St. Moritz	93	11	9	3	92	5 465
Stans	18	1	6	1	12	3 848
Steinhausen	97	4	6	1	94	4 118
Suhr	3	12	5	3	7	4 431
Sursee	174	4	–	2	176	4 499
Urdorf	44	18	5	–	57	4 600
Visp	121	2	–	2	121	3 991
Zermatt	39	26	–	23	42	7 516
Zuchwil*	34	–	–	–	34	4 626
Schweiz / Suisse	49 162	6 837	3 671	1 788	50 540	4 289 428

Quellen: BFS – Bau- und Wohnbaustatistik (BAU), Gebäude- und Wohnungsstatistik (GWS)

Sources: OFS – Statistique de la construction et des logements (BAU), Statistique des bâtiments et des logements (StatBL)

© BFS / OFS 2017

¹ Der bauliche Zugang an Wohnungen ist das Ergebnis des Zugangs durch baubewilligungspflichtige Neubauten oder Umbauten und des Abgangs durch baubewilligungspflichtige Abbrüche oder Umbauten. / L'augmentation de logements liée à la construction est le résultat de l'augmentation par de nouvelles constructions ou des transformations soumises à autorisation et de la diminution par des démolitions ou des transformations soumises à autorisation.

² Die Resultate für Umbauten und Abbrüche basieren auf denen im eidg. Gebäude- und Wohnregister (GWR) gemeldeten Bauprojekten sowie den Daten der Gebäude- und Wohnungsstatistik (GWS). / Les résultats sur les transformations et les démolitions se basent sur les projets de construction annoncés dans le Registre fédéral des bâtiments et logements (RegBL) et sur les données de la Statistique des bâtiments et des logements (StatBL).

* Keine statistische Stadt gemäss BFS-Definition. / Ne répond pas à la définition de ville statistique de l'OFS.

Leerwohnungen, nach Zimmerzahl, am 1. Juni 2016
Logements vacants, d'après le nombre de pièces, au 1^{er} juin 2016

T 5.2

Städte mit ... Einwohnern Villes de ... habitants	Leerwohnungen / Logements vacants									Leerwohnungs- ziffer (%) / Taux de logements vacants (%)
	Total En tout	Zimmerzahl / Nombre de pièces						Davon zu ver- mieten / Dont à louer	Davon zu ver- kaufen / Dont à vendre	
		1	2	3	4	5	6+			
100 000 und mehr / 100 000 et plus										
Basel	391	59	103	148	50	25	6	382	9	0,40
Bern	348	56	80	132	63	13	4	345	3	0,45
Genève	551	113	116	127	79	58	58	492	59	0,51
Lausanne	217	37	36	48	52	26	18	205	12	0,29
Winterthur	317	68	33	110	90	16	–	317	–	0,59
Zürich	484	55	121	147	100	45	16	411	73	0,22
50 000–99 999										
Biel-Bienne	446	47	72	219	99	8	1	446	–	1,47
Lugano	487	48	104	151	121	47	16	444	43	1,25
Luzern	437	60	77	141	100	32	27	416	21	0,96
St. Gallen	828	69	126	336	252	31	14	806	22	1,94
20 000–49 999										
Aarau	144	11	27	50	41	8	7	127	17	1,27
Allschwil	52	–	5	29	17	1	–	52	–	0,49
Baar	17	–	1	4	7	2	3	15	2	0,15
Bulle	245	7	31	101	92	9	5	189	56	2,40
Carouge (GE)	50	11	12	12	10	3	2	46	4	0,47
Chur	138	20	14	35	57	12	–	131	7	0,72
Dietikon	102	8	23	41	22	5	3	90	12	0,81
Dübendorf	139	6	37	47	40	7	2	121	18	1,02
Emmen	286	2	38	164	81	1	–	247	39	2,03
Frauenfeld	135	16	17	35	38	17	12	135	–	1,11
Fribourg	189	62	23	54	38	7	5	184	5	0,87
Horgen	80	3	13	24	26	9	5	56	24	0,84
Köniz	121	8	18	43	46	5	1	119	2	0,58
Kreuzlingen	62	6	11	23	17	5	–	60	2	0,56
Kriens	58	4	4	27	21	1	1	54	4	0,44
La Chaux-de-Fonds	315	11	39	153	86	15	11	311	4	1,52
Lancy	30	3	8	11	6	1	1	27	3	0,22
Meyrin	31	3	12	8	4	3	1	29	2	0,34
Montreux	126	5	18	28	38	18	19	61	65	0,83
Neuchâtel	155	11	22	56	46	15	5	153	2	0,82
Nyon	55	1	3	10	22	15	4	33	22	0,50
Rapperswil-Jona	156	9	22	49	50	16	10	149	7	1,17
Renens (VD)	24	8	4	8	4	–	–	23	1	0,24
Riehen	51	2	3	14	25	3	4	48	3	0,51
Schaffhausen	219	7	18	94	77	17	6	196	23	1,15
Sion	96	2	11	45	28	9	1	75	21	0,55
Thun	51	4	10	14	21	2	–	49	2	0,22
Uster	324	19	64	99	117	20	5	303	21	2,01
Vernier	44	5	15	9	10	4	1	36	8	0,31
Wädenswil	53	5	4	20	20	4	–	49	4	0,50
Wettingen	35	8	4	15	3	5	–	35	–	0,35
Wetzikon (ZH)	301	9	39	98	115	27	13	258	43	2,63
Wil (SG)	112	4	11	38	43	13	3	110	2	0,97
Yverdon-les-Bains	58	9	12	17	11	7	2	54	4	0,39
Zug	73	7	9	20	26	7	4	61	12	0,49

Städte mit ... Einwohnern Villes de ... habitants	Leerwohnungen / Logements vacants									Leerwohnungs- ziffer (%) / Taux de logements vacants (%)
	Total En tout	Zimmerzahl / Nombre de pièces						Davon zu ver- mieten / Dont à louer	Davon zu ver- kaufen / Dont à vendre	
		1	2	3	4	5	6+			
15 000–19 999										
Adliswil	60	4	14	24	9	7	2	55	5	0,65
Baden	34	10	2	9	12	1	–	34	–	0,34
Bellinzona	149	13	22	50	50	12	2	143	6	1,47
Binningen	34	–	8	10	11	2	3	34	–	0,42
Bülach	152	2	16	51	68	12	3	113	39	1,67
Burgdorf	103	7	7	22	57	4	6	93	10	1,19
Cham	19	–	2	6	7	3	1	18	1	0,27
Einsiedeln	95	5	10	21	42	10	7	76	19	1,28
Freienbach	39	–	1	7	22	6	3	39	–	0,51
Glarus Nord	156	16	15	44	53	22	6	130	26	1,73
Gossau (SG)	133	8	17	31	45	20	12	111	22	1,57
Grenchen	234	11	26	85	85	22	5	219	15	2,47
Herisau	174	1	24	48	67	21	13	149	25	2,08
Illnau-Effretikon	–	–	–	–	–	–	–	–	–	–
Kloten	54	–	6	24	15	6	3	38	16	0,57
Langenthal	408	18	59	157	108	22	44	408	–	5,14
Locarno	285	21	42	132	70	13	7	232	53	2,59
Martigny	97	11	17	26	37	6	–	78	19	1,09
Monthey	54	3	10	8	22	8	3	40	14	0,62
Morges	34	1	5	9	8	3	8	19	15	0,41
Muttenz	31	2	5	12	10	2	–	31	–	0,36
Olten	314	9	64	161	69	9	2	305	9	2,99
Onex	23	3	6	1	4	2	7	19	4	0,28
Opfikon	116	19	23	40	29	3	2	101	15	1,26
Ostermundigen	109	1	15	39	44	9	1	96	13	1,23
Pratteln	102	1	8	63	26	4	–	101	1	1,32
Pully	36	1	5	13	10	5	2	31	5	0,39
Regensdorf	54	2	12	22	14	3	1	43	11	0,65
Reinach (BL)	44	–	–	27	10	6	1	43	1	0,48
Schlieren	23	2	2	8	10	1	–	23	–	0,27
Sierre	102	7	14	32	33	13	3	76	26	1,20
Solothurn	82	8	10	33	29	2	–	81	1	0,85
Steffisburg	20	1	3	6	6	2	2	17	3	0,25
Thalwil	37	–	6	13	12	4	2	36	1	0,41
Vevey	58	6	15	23	10	2	2	55	3	0,56
Volketswil	43	3	3	12	20	4	1	35	8	0,53
Wallisellen	55	4	8	30	9	4	–	54	1	0,72
Wohlen (AG)	119	10	11	53	29	14	2	111	8	1,65
10 000–14 999										
Aesch (BL)	16	–	1	6	6	3	–	16	–	0,33
Affoltern am Albis	43	2	3	12	19	7	–	36	7	0,78
Altstätten	159	2	20	70	61	4	2	152	7	2,74
Amriswil	138	9	11	44	51	14	9	113	25	2,23
Arbon	142	10	13	47	55	11	6	125	17	1,88
Arth	54	1	3	17	17	13	3	40	14	0,99
Bassersdorf	66	–	11	17	29	5	4	59	7	1,28
Belp	51	8	7	11	17	7	1	51	–	0,93
Birsfelden	18	–	2	9	6	1	–	18	–	0,32
Brig-Flis	67	9	7	15	25	9	2	53	14	0,99
Brugg	93	2	9	40	29	9	4	86	7	1,66
Buchs (SG)	134	5	23	45	42	11	8	117	17	2,21

T 5.2

Städte mit ... Einwohnern Villes de ... habitants	Leerwohnungen / Logements vacants									Leerwohnungs- ziffer (%) / Taux de logements vacants (%)
	Total En tout	Zimmerzahl / Nombre de pièces						Davon zu ver- mieten / Dont à louer	Davon zu ver- kaufen / Dont à vendre	
		1	2	3	4	5	6+			
Chêne-Bougeries	26	4	2	2	3	5	10	17	9	0,52
Davos	156	20	25	52	46	7	6	34	122	1,29
Delémont	118	3	14	42	42	15	2	99	19	1,80
Ebikon	150	8	25	42	51	15	9	130	20	2,47
Ecublens (VD)	15	8	3	4	–	–	–	15	–	0,27
Flawil	172	7	32	65	46	16	6	158	14	3,59
Gland	35	3	1	12	9	7	3	31	4	0,62
Glarus	95	8	17	24	21	15	10	95	–	1,50
Hinwil	36	2	1	13	10	6	4	28	8	0,73
Horw	–	–	–	–	–	–	–	–	–	–
Ittigen	12	1	–	5	4	2	–	12	–	0,20
Küsnacht (ZH)	206	9	20	44	53	27	53	203	3	2,86
La Tour-de-Peilz	21	1	2	9	1	3	5	15	6	0,35
Le Grand-Saconnex	30	1	5	9	5	4	6	21	9	0,61
Le Locle	226	6	38	93	64	22	3	225	1	3,85
Liestal	63	–	19	33	8	3	–	61	2	0,93
Lyss	336	37	39	99	102	43	16	336	–	4,73
Männedorf	99	5	12	30	37	9	6	83	16	1,95
Meilen	232	7	29	69	79	34	14	161	71	3,49
Mendrisio	146	3	20	41	54	15	13	130	16	1,75
Möhlín	53	–	1	18	25	9	–	50	3	1,09
Münchenstein	40	1	3	29	7	–	–	37	3	0,70
Münsingen	67	1	12	24	18	9	3	54	13	1,19
Muri bei Bern	102	1	8	38	27	16	12	77	25	1,56
Neuhausen am Rheinflall	83	3	18	21	38	3	–	83	–	1,54
Oberwil (BL)	22	–	4	5	9	4	–	22	–	0,42
Oftringen	281	9	24	92	101	34	21	250	31	4,52
Pfäffikon	115	8	20	29	48	7	3	113	2	2,11
Plan-les-Ouates	3	–	–	–	–	2	1	2	1	0,08
Prilly	55	5	12	5	27	4	2	49	6	0,85
Rheinfelden	300	23	48	110	80	24	15	263	37	4,55
Richterswil	30	4	5	7	8	5	1	30	–	0,49
Risch	–	–	–	–	–	–	–	–	–	–
Romanshorn	171	11	24	53	61	16	6	171	–	3,02
Rüti (ZH)	78	5	8	23	27	10	5	63	15	1,36
Sarnen	14	2	4	–	6	2	–	11	3	0,28
Schwyz	50	30	2	6	6	3	3	46	4	0,71
Spiez	82	3	12	32	26	4	5	53	29	1,15
Spreitenbach	17	–	3	11	3	–	–	16	1	0,36
Stäfa	85	6	14	20	24	14	7	66	19	1,24
Thônex	21	2	3	4	5	3	4	15	6	0,34
Uzwil	56	2	2	9	30	10	3	44	12	0,98
Versoix	24	–	4	7	6	5	2	19	5	0,46
Veyrier*	21	–	1	2	7	6	5	14	7	0,52
Villars-sur-Glâne	29	2	–	23	3	1	–	29	–	0,55
Weinfelden	136	6	12	36	44	23	15	123	13	2,45
Worb*	60	5	5	14	26	8	2	50	10	1,08
Zofingen	51	2	4	20	16	6	3	40	11	0,84
Zollikofen	66	–	8	26	25	5	2	57	9	1,31
Zollikon	83	2	9	28	24	15	5	72	11	1,25

Städte mit ... Einwohnern Villes de ... habitants	Leerwohnungen / Logements vacants									Leerwohnungs- ziffer (%) / Taux de logements vacants (%)
	Total En tout	Zimmerzahl / Nombre de pièces						Davon zu vermieten / Dont à louer	Davon zu verkaufen / Dont à vendre	
		1	2	3	4	5	6+			
Weniger als 10000 / Moins de 10000										
Aigle	66	14	20	15	11	5	1	56	10	1,36
Altdorf (UR)	22	–	2	4	12	2	2	18	4	0,49
Appenzell*	142	9	23	41	48	14	7	128	14	4,89
Arllesheim	20	–	1	12	4	2	1	19	1	0,44
Arosa*	160	35	33	44	34	9	5	45	115	2,80
Bussigny	10	–	3	4	3	–	–	10	–	0,27
Chiasso	222	27	70	60	55	8	2	218	4	4,25
Crissier	36	8	10	6	6	4	2	23	13	1,10
Interlaken	23	–	2	14	5	2	–	15	8	0,69
La Neuveville*	43	5	12	11	9	5	1	43	–	2,25
Lenzburg	169	19	26	57	44	15	8	81	88	3,51
Moutier*	201	8	12	105	63	10	3	201	–	4,93
Münchenbuchsee	45	3	1	20	15	3	3	29	16	0,95
Murten*	51	4	6	15	10	8	8	44	7	1,31
Payerne	46	–	6	18	20	2	–	29	17	1,02
Peseux*	11	2	2	3	4	–	–	11	–	0,37
Porrentruy*	106	19	28	24	22	6	7	106	–	2,70
Rorschach	213	11	37	85	69	9	2	173	40	4,04
St. Moritz	219	23	30	67	44	31	24	74	145	3,97
Stans	38	1	2	16	15	4	–	36	2	0,98
Steinhausen	10	1	–	2	1	2	4	8	2	0,24
Suhr	36	2	2	18	6	7	1	32	4	0,81
Sursee	53	1	6	16	23	7	–	48	5	1,15
Urdorf	64	4	14	25	18	2	1	64	–	1,39
Visp	87	10	20	28	24	5	–	76	11	2,09
Zermatt	43	20	5	9	6	3	–	35	8	0,57
Zuchwil*	161	12	19	69	44	16	1	155	6	3,48
Schweiz / Suisse	56518	4051	8303	17570	17173	6100	3321	45504	11014	1,30

Quelle: BFS – Leerwohnungszählung (LWZ)

Source: OFS – Dénombrement des logements vacants (LWZ)

© BFS / OFS 2017

* Keine statistische Stadt gemäss BFS-Definition. / Ne répond pas à la définition de ville statistique de l'OFS.

Wohnfläche, Belegungs- und Wohndichte 2015

Surface, densité d'occupation par logement et par pièce, en 2015

T 5.3

Städte mit ... Einwohnern Villes de ... habitants	Durchschnittliche Wohnfläche pro Bewohner/in, in Quadratmeter ¹ Surface moyenne par habitant, en mètre carré ¹							Belegungsdichte ^{1,2} / Densité d'occupation par logement ^{1,2}	Wohndichte ^{1,3} / Densité d'occupation par pièce ^{1,3}
	Total En tout	Zimmerzahl / Nombre de pièces							
		1	2	3	4	5	6+		
100 000 und mehr / 100 000 et plus									
Basel	41	28	40	39	39	47	61	1,9	0,63
Bern	39	24	38	38	38	44	55	2,1	0,67
Genève	36	28	35	35	36	45	66	2,1	0,77
Lausanne	37	25	38	35	35	44	61	2,0	0,69
Winterthur	43	37	48	42	39	45	55	2,2	0,61
Zürich	39	27	41	39	37	42	55	2,0	0,67
50 000–99 999									
Biel-Bienne	38	26	36	38	37	44	56	2,2	0,66
Lugano	46	49	50	43	41	49	65	2,1	0,62
Luzern	45	30	45	46	42	49	64	1,9	0,58
St. Gallen	44	30	45	46	41	44	58	2,0	0,56
20 000–49 999									
Aarau	48	31	46	47	45	50	58	2,0	0,55
Allschwil	44	31	45	42	42	46	58	2,1	0,58
Baar	44	26	47	44	41	46	58	2,3	0,62
Bulle	40	29	42	38	37	44	55	2,3	0,67
Carouge (GE)	34	31	36	32	33	33	52	2,3	0,82
Chur	44	26	43	46	41	47	59	2,0	0,58
Dietikon	38	41	46	36	34	44	54	2,3	0,69
Dübendorf	42	31	42	41	39	48	56	2,2	0,64
Emmen	40	30	43	42	37	43	52	2,3	0,64
Frauenfeld	49	32	49	47	45	52	61	2,2	0,56
Fribourg	37	22	36	36	36	43	56	2,2	0,70
Horgen	44	35	46	43	40	48	60	2,3	0,62
Köniz	44	26	43	42	41	48	58	2,2	0,60
Kreuzlingen	47	29	46	46	43	52	63	2,1	0,57
Kriens	43	31	43	45	40	46	55	2,2	0,59
La Chaux-de-Fonds	42	27	41	41	38	45	55	2,1	0,60
Lancy	34	25	34	33	31	39	50	2,5	0,77
Meyrin	31	24	30	30	32	34	44	2,6	0,81
Montreux	44	24	38	39	43	56	74	2,0	0,63
Neuchâtel	41	38	43	40	38	43	55	2,0	0,61
Nyon	40	26	37	37	39	44	61	2,2	0,65
Rapperswil-Jona	46	31	46	45	42	50	60	2,2	0,57
Renens (VD)	32	21	31	29	33	42	52	2,3	0,77
Riehen	48	35	45	43	42	50	65	2,2	0,55
Schaffhausen	47	29	44	46	44	50	61	2,1	0,56
Sion	44	24	40	43	43	49	60	2,2	0,63
Thun	43	32	44	43	40	45	56	2,1	0,59
Uster	45	42	48	45	40	47	55	2,2	0,61
Vernier	32	28	33	30	31	32	43	2,6	0,83
Wädenswil	44	32	42	42	39	48	55	2,3	0,62
Wettingen	46	30	45	43	44	50	58	2,1	0,57
Wetzikon (ZH)	43	32	47	43	40	44	56	2,3	0,62
Wil (SG)	46	29	48	45	42	49	55	2,2	0,57
Yverdon-les-Bains	37	23	37	35	35	43	57	2,3	0,69
Zug	49	33	47	48	46	50	65	2,1	0,59

Städte mit ... Einwohnern Villes de ... habitants	Durchschnittliche Wohnfläche pro Bewohner/in, in Quadratmeter ¹ Surface moyenne par habitant, en mètre carré ¹						Belegungsdichte ^{1,2} / Densité d'occupation par logement ^{1,2}	Wohndichte ³ / Densité d'occupation par pièce ³	
	Total En tout	Zimmerzahl / Nombre de pièces							
		1	2	3	4	5			6+
15 000–19 999									
Adliswil	42	35	44	40	38	46	57	2,2	0,64
Baden	48	27	46	47	45	50	62	2,1	0,58
Bellinzona	44	37	41	42	44	51	55	2,1	0,61
Binningen	49	35	43	43	47	52	67	2,1	0,55
Bülach	44	36	47	47	40	46	57	2,3	0,62
Burgdorf	44	31	47	44	40	45	58	2,1	0,58
Cham	45	32	47	46	43	45	53	2,4	0,63
Einsiedeln	48	29	43	47	46	50	55	2,4	0,58
Freienbach	50	37	54	48	46	52	61	2,3	0,57
Glarus Nord	48	34	48	44	43	50	59	2,3	0,56
Gossau (SG)	45	29	42	44	41	47	57	2,3	0,57
Grenchen	47	29	44	44	43	55	66	2,1	0,59
Herisau	47	30	46	45	41	49	59	2,2	0,55
Illnau-Effretikon	45	37	47	41	40	50	60	2,2	0,60
Kloten	41	33	44	39	38	47	55	2,2	0,66
Langenthal	47	35	45	45	43	47	62	2,1	0,56
Locarno	42	36	45	42	39	49	59	2,0	0,63
Martigny	41	26	41	40	40	45	54	2,2	0,65
Monthey	38	20	32	34	37	45	56	2,5	0,72
Morges	39	26	36	37	38	46	63	2,1	0,67
Muttenz	45	32	46	44	41	46	54	2,2	0,57
Oltén	44	29	42	42	41	48	57	2,0	0,58
Onex	33	27	30	30	32	38	54	2,5	0,78
Opfikon	38	28	41	37	36	45	58	2,2	0,73
Ostermundigen	40	31	43	41	38	42	51	2,0	0,62
Pratteln	40	30	43	36	36	46	57	2,2	0,62
Pully	48	26	38	42	46	51	68	2,1	0,56
Regensdorf	43	54	48	42	39	47	58	2,3	0,64
Reinach (BL)	46	32	44	44	42	50	62	2,2	0,56
Schlieren	37	31	41	36	34	42	46	2,3	0,71
Sierre	43	24	36	40	43	48	58	2,3	0,63
Solothurn	48	31	46	47	45	52	63	2,0	0,56
Steffisburg	45	28	46	45	42	49	55	2,1	0,58
Thalwil	45	33	49	44	42	46	58	2,1	0,60
Vevey	36	24	36	34	35	43	58	2,1	0,71
Volketswil	45	44	50	48	39	47	58	2,4	0,62
Wallisellen	45	35	48	44	40	48	58	2,2	0,62
Wohlen (AG)	45	30	43	39	41	48	59	2,3	0,59
10 000–14 999									
Aesch (BL)	46	29	43	43	42	49	59	2,3	0,58
Affoltern am Albis	44	43	42	41	40	47	56	2,3	0,62
Altstätten	48	29	42	45	43	50	58	2,3	0,56
Amriswil	48	31	46	46	44	49	59	2,4	0,59
Arbon	46	29	45	45	42	48	58	2,1	0,56
Arth	41	26	37	40	38	44	51	2,4	0,61
Bassersdorf	44	36	46	44	40	45	54	2,4	0,62
Belp	48	31	47	48	45	49	57	2,2	0,58
Birsfelden	39	29	40	38	36	47	55	2,0	0,62
Brig-Glis	44	24	43	51	42	45	54	2,3	0,58
Brugg	47	31	46	44	44	49	60	2,2	0,57
Buchs (SG)	42	22	37	39	38	45	54	2,3	0,60

T 5.3

Städte mit ... Einwohnern Villes de ... habitants	Durchschnittliche Wohnfläche pro Bewohner/in, in Quadratmeter ¹ Surface moyenne par habitant, en mètre carré ¹							Belegungsdichte ^{1,2} / Densité d'occupation par logement ^{1,2}	Wohndichte ^{1,3} / Densité d'occupation par pièce ^{1,3}
	Total En tout	Zimmerzahl / Nombre de pièces							
		1	2	3	4	5	6+		
Chêne-Bougeries	46	29	36	39	39	45	62	2,6	0,62
Davos	40	24	36	41	40	44	55	2,1	0,65
Delémont	39	24	30	34	36	46	55	2,5	0,64
Ebikon	44	31	45	44	40	47	52	2,3	0,60
Ecublens (VD)	36	23	33	32	36	47	62	2,3	0,74
Flawil	46	26	43	45	41	47	54	2,3	0,57
Gland	39	25	40	38	37	41	53	2,4	0,67
Glarus	49	33	47	45	43	50	64	2,2	0,54
Hinwil	49	36	47	47	44	51	58	2,3	0,57
Horw	46	40	47	47	41	46	57	2,3	0,58
Ittigen	43	25	43	41	39	48	63	2,1	0,59
Küsnacht (ZH)	54	39	53	49	47	53	70	2,2	0,53
La Tour-de-Peilz	44	26	41	40	40	50	63	2,1	0,60
Le Grand-Saconnex	35	28	32	33	33	37	48	2,7	0,75
Le Locle	43	27	43	43	41	44	53	2,1	0,58
Liestal	46	32	46	42	42	50	61	2,2	0,59
Lyss	46	29	46	45	43	48	60	2,2	0,58
Männedorf	49	30	49	49	46	51	59	2,2	0,58
Meilen	51	34	46	50	46	53	66	2,2	0,56
Mendrisio	48	39	48	48	45	46	57	2,2	0,57
Möhlín	47	31	50	46	43	49	58	2,4	0,59
Münchenstein	44	41	45	41	41	47	55	2,2	0,57
Münsingen	48	33	52	48	44	50	57	2,2	0,58
Muri bei Bern	51	45	54	48	45	50	65	2,1	0,52
Neuhausen am Rheinfall	44	32	47	43	40	49	56	2,1	0,58
Oberwil (BL)	49	36	52	47	46	47	62	2,3	0,56
Oftringen	44	31	46	44	40	47	57	2,3	0,60
Pfäffikon	47	34	46	45	43	49	59	2,3	0,59
Plan-les-Ouates	36	28	37	33	33	40	48	3,0	0,75
Prilly	34	22	32	33	36	44	53	2,0	0,69
Rheinfelden	46	28	46	44	42	50	59	2,1	0,58
Richterswil	48	33	47	47	44	50	58	2,3	0,59
Risch	46	29	40	44	43	48	61	2,4	0,64
Romanshorn	47	29	43	45	43	51	57	2,3	0,57
Rüti (ZH)	43	34	46	42	39	46	55	2,3	0,60
Sarnen	49	27	43	48	44	50	59	2,3	0,57
Schwyz	47	36	46	48	44	47	52	2,3	0,57
Spiez	47	24	39	45	45	49	58	2,1	0,56
Spreitenbach	36	28	37	33	35	40	49	2,5	0,73
Stäfa	50	41	51	48	46	50	61	2,2	0,56
Thönex	36	21	33	32	35	42	53	2,5	0,75
Uzwil	46	27	44	41	40	49	57	2,4	0,58
Versoix	36	28	34	33	33	40	57	2,7	0,74
Veyrier*	41	23	34	35	37	41	54	3,0	0,68
Villars-sur-Glâne	40	24	39	37	36	44	60	2,4	0,66
Weinfelden	49	34	46	47	46	51	59	2,2	0,55
Worb*	46	32	49	44	41	49	58	2,2	0,56
Zofingen	49	33	45	47	46	51	60	2,1	0,55
Zollikofen	46	40	48	43	42	49	61	2,1	0,58
Zollikon	53	38	50	50	47	51	69	2,1	0,54

Städte mit ... Einwohnern Villes de ... habitants	Durchschnittliche Wohnfläche pro Bewohner/in, in Quadratmeter ¹ Surface moyenne par habitant, en mètre carré ¹						Belegungsdichte ^{1,2} / Densité d'occupation par logement ^{1,2}	Wohndichte ^{1,3} / Densité d'occupation par pièce ^{1,3}	
	Total En tout	Zimmerzahl / Nombre de pièces							
		1	2	3	4	5			6+
Weniger als 10 000 / Moins de 10 000									
Aigle	38	22	35	35	36	44	58	2,3	0,69
Altdorf (UR)	47	24	48	47	44	46	57	2,3	0,57
Appenzell*	47	29	40	42	44	48	54	2,3	0,56
Arlesheim	49	41	47	44	43	51	66	2,2	0,55
Arosa*	41	16	32	41	44	52	58	2,0	0,61
Bussigny	36	17	28	33	35	44	52	2,4	0,69
Chiasso	46	36	44	46	44	48	69	1,9	0,60
Crissier	35	23	30	30	36	43	51	2,5	0,74
Interlaken	45	33	43	45	44	53	56	2,0	0,59
La Neuveville*	49	30	37	46	45	53	62	2,2	0,55
Lenzburg	51	35	48	49	47	54	67	2,1	0,57
Moutier*	47	21	33	45	44	51	61	2,2	0,55
Münchenbuchsee	43	28	42	42	40	45	56	2,2	0,58
Murten*	47	30	45	44	44	51	62	2,3	0,62
Payerne	40	29	37	36	38	47	58	2,3	0,66
Peseux*	40	38	42	37	36	46	55	2,2	0,63
Porrentruy*	49	28	42	46	45	52	61	2,0	0,53
Rorschach	41	25	37	39	39	45	59	2,1	0,59
St. Moritz	38	19	30	36	36	40	90	2,0	0,65
Stans	47	26	44	47	45	47	55	2,3	0,61
Steinhausen	46	31	51	48	42	46	56	2,4	0,60
Suhr	44	29	45	42	41	48	55	2,3	0,61
Sursee	46	37	49	48	41	46	55	2,2	0,59
Urdorf	43	42	53	44	37	46	59	2,2	0,62
Visp	47	26	41	45	47	51	58	2,3	0,61
Zermatt	31	15	27	34	41	45	62	2,1	0,85
Zuchwil*	43	33	45	44	38	50	54	2,1	0,59
Schweiz / Suisse	45	29	41	42	42	49	58	2.3	0.60

Quelle: BFS – Gebäude- und Wohnungsstatistik (GWS)

Source: OFS – Statistique des bâtiments et des logements (StatBL)

© BFS / OFS 2017

¹ Es werden sämtliche Personen in Privathaushalten berücksichtigt, die in einer Gemeinde gemeldet sind, unabhängig vom Meldeverhältnis.
Sont prises en compte toutes les personnes annoncées en ménage privé dans une commune, quelle que soit leur relation d'annonce.

² Die Belegungsdichte berechnet sich aus der durchschnittlichen Anzahl Personen pro Wohnung. / La densité d'occupation par logement se base sur le nombre moyen de personnes par logement.

³ Die Wohndichte berechnet sich aus der durchschnittlichen Anzahl Personen pro Zimmer. / La densité d'occupation par pièce se base sur le nombre moyen de personnes par pièce de logement.

* Keine statistische Stadt gemäss BFS-Definition. / Ne répond pas à la définition de ville statistique de l'OFS.

Tourismus

Tourisme

Ankünfte

Die Stadt Zürich liegt 2015 mit über 1,6 Mio. Ankünften an der Spitze. Genf (897 729), Luzern (756 754), Basel (641 279) und Zermatt (475 373) zählen ebenfalls zu den Top Fünf bei der Anzahl Ankünfte. Opfikon verzeichnet wegen seiner Nähe zum Flughafen Zürich ebenfalls viele Ankünfte (457 661) und liegt gar knapp vor der Stadt Bern (436 197).

Anteil der Gäste aus dem Ausland

Hohe Anteile ausländischer Gäste bei den Ankünften haben Le Grand-Saconnex mit 86% und Genf mit 85%. Diese Werte sind unter anderem auf den hohen Anteil von Geschäftsreisenden in der Stadt und Region Genf zurückzuführen. Auch Interlaken weist mit 83% viele Ankünfte von ausländischen Gästen auf. Münchenbuchsee und Porrentruy hingegen ziehen fast ausschliesslich Schweizer Gäste an: Bloss 1% respektive 6% aller Ankünfte erfolgten in diesen Gemeinden durch Ausländer/innen. Gesamtschweizerisch gesehen machen ausländische Gäste im Schnitt 53% bei den Ankünften aus.

Logiernächte

Am meisten Logiernächte verzeichnete 2015 die Stadt Zürich mit 2,948 Mio. Übernachtungen. Auch Genf (2,038 Mio.), Luzern (1,280 Mio.), Zermatt (1,254 Mio.), Basel (1,190 Mio.) sowie Davos (797 348) registrierten ausgesprochen viele Logiernächte. Den höchsten Wert der Logiernächte pro Einwohner weisen Zermatt, Interlaken, St. Moritz, Arosa und Davos auf. Dies ist vor allem dadurch zu erklären, dass es sich bei diesen Gemeinden um klassische Tourismusdestinationen handelt.

Aufenthaltsdauer

Durchschnittlich halten sich Gäste in Schweizer Hotels 2,0 Nächte auf. Dabei zeichnen sich Unterschiede zwischen den Städten ab.

In Städten mit über 10 000 Ankünften pro Jahr bleiben die Gäste in Uzwil am längsten, nämlich im Schnitt 4,4 Nächte lang. Den zweiten Platz belegt diesbezüglich Arosa, wo die durchschnittliche Aufenthaltsdauer 3,4 Nächte beträgt, gefolgt von La Tour-de-Peilz mit 3,2 Nächten. Am wenigsten Zeit verbringen Gäste in Kloten und Stans mit einer mittleren Dauer von 1,3 beziehungsweise 1,4 Nächten.

Die detaillierten Daten zur Tourismusstatistik stehen Ihnen online zur Verfügung.

Arrivées

En 2015, la ville de Zurich arrive en tête pour le nombre d'arrivées (plus de 1,6 million). Genève (897 729), Lucerne (756 754), Bâle (641 279) et Zermatt (475 373) comptent également parmi le «top cinq» du palmarès des arrivées. Du fait de sa proximité de l'aéroport de Zurich, Opfikon enregistre elle aussi de nombreuses arrivées (457 661) et devance même de peu la ville de Berne (436 197).

Proportion de touristes étrangers

Les plus fortes proportions de touristes étrangers sont enregistrées au Grand-Saconnex (86%) et à Genève (85%). Ces chiffres s'expliquent entre autres par la grande proportion de voyages d'affaires dans la ville de Genève et sa région. Interlaken présente également de nombreuses arrivées de touristes étrangers: 83%. À l'opposé, Münchenbuchsee et Porrentruy attirent presque exclusivement des touristes suisses: seuls respectivement 1% et 6% de l'ensemble des arrivées dans ces communes étaient le fait d'étrangers. Sur le plan national, les touristes étrangers représentent en moyenne 53% des arrivées.

Nuitées

En 2015, Zurich est arrivée en tête du nombre de nuitées (2,948 millions). Genève (2,038 millions), Lucerne (1,280 million), Zermatt (1,254 million), Bâle (1,190 million) ainsi que Davos (797 348) ont également enregistré un nombre de nuitées particulièrement élevé. Zermatt, Interlaken, Saint-Moritz, Arosa et Davos présentent quant à elles le plus grand nombre de nuitées par habitant. Ceci s'explique surtout par le fait que ces communes sont des destinations touristiques classiques.

Durée de séjour

Les touristes restent en moyenne 2,0 nuits dans les hôtels suisses, sachant que la durée de séjour varie d'une ville à l'autre.

Parmi les villes enregistrant plus de 10 000 arrivées par an, c'est à Uzwil que les touristes séjournent le plus longtemps (4,4 nuits en moyenne). Dans ce domaine, Arosa occupe la deuxième place (3,4 nuits), suivie de La Tour-de-Peilz (3,2 nuits). C'est au contraire à Kloten et Stans que les touristes séjournent le moins longtemps (respectivement 1,3 et 1,4 nuit).

Les données détaillées sur la statistique du tourisme sont disponibles en ligne.

Logiernächte je 1 000 Einwohner/innen, nach Gemeindegrössenklasse, 2015
Nuitées pour 1 000 habitants, selon la taille de la commune, en 2015

G 6.1

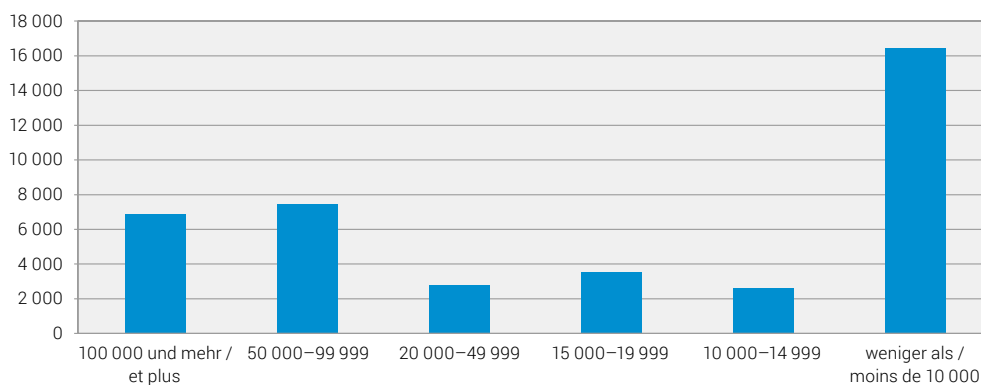

Quelle: BFS – Beherbergungsstatistik (HESTA)
 Source: OFS – Statistique de l'hébergement touristique (HESTA)

© BFS / OFS 2017

Hotellerie¹, Betriebe, Ankünfte, Logiernächte, 2015
Hôtellerie¹, établissements, arrivées, nuitées, en 2015

T 6.1

Städte mit ... Einwohnern Villes de ... habitants	Geöffnete Betriebe ² / Établissements ouverts ²	Verfügbare Zimmer ³ / Chambres disponibles ³	Verfügbare Betten ⁴ / Lits disponibles ⁴	Ankünfte / Arrivées		Logiernächte / Nuitées		Mittlere Aufenthaltsdauer (Nächte) / Durée moyenne de séjour (nuits)	Logiernächte je 1 000 Einwohner/innen ⁵ / Nuitées pour 1 000 habitants ⁵
				Total En tout	Davon Ausländergäste / Dont hôtes de l'étranger	Total En tout	Davon Ausländergäste / Dont hôtes de l'étranger		
100 000 und mehr / 100 000 et plus									
Basel	55	3 957	7 117	641 279	391 654	1 189 658	799 482	1,9	7 001
Bern	33	2 041	3 451	436 197	233 690	715 286	410 160	1,6	5 437
Genève	86	6 351	10 426	897 729	764 492	2 037 896	1 759 121	2,3	10 289
Lausanne	35	2 507	4 439	377 222	193 157	762 463	433 716	2,0	5 622
Winterthur	16	670	1 276	94 050	45 481	177 904	87 902	1,9	1 643
Zürich	122	8 013	14 017	1 623 691	1 237 434	2 947 756	2 334 784	1,8	7 426
50 000–99 999									
Biel-Bienne	9	328	509	50 343	22 974	85 889	41 157	1,7	1 586
Lugano	41	1 647	3 099	259 832	143 219	490 887	279 630	1,9	7 720
Luzern	52	3 025	5 795	756 754	558 282	1 279 825	948 126	1,7	15 743
St. Gallen	23	832	1 483	97 830	44 229	190 616	90 114	1,9	2 523
20 000–49 999									
Aarau	4	150	249	22 036	8 911	39 485	19 353	1,8	1 907
Allschwil	2	35	61	X	X	X	X	X	X
Baar	3	89	140	15 936	10 005	30 213	20 823	1,9	1 282
Bulle	7	202	421	34 097	14 077	55 748	25 015	1,6	2 535
Carouge (GE)	1	14	26	X	X	X	X	X	X
Chur	15	544	1 003	92 251	42 654	152 629	73 029	1,7	4 405
Dietikon	2	155	282	X	X	X	X	X	X
Dübendorf	5	166	233	21 488	9 724	40 540	19 756	1,9	1 510
Emmen	5	175	310	15 020	7 317	32 894	15 340	2,2	1 107
Frauenfeld	7	187	352	16 864	7 346	36 566	16 241	2,2	1 471
Fribourg	9	425	788	71 213	32 721	118 334	57 331	1,7	3 074
Horgen	4	186	310	33 516	16 537	50 419	27 010	1,5	2 495
Köniz	5	52	93	4 939	1 798	11 780	4 978	2,4	293
Kreuzlingen	10	225	437	27 246	12 754	46 152	23 370	1,7	2 142
Kriens	5	152	330	38 804	25 187	58 632	38 488	1,5	2 168
La Chaux-de-Fonds	9	245	434	17 615	7 005	35 117	15 843	2,0	901
Lancy	4	371	763	73 266	42 382	136 655	80 777	1,9	4 358
Meyrin	9	1 390	2 087	275 407	184 242	451 338	298 867	1,6	20 375
Montreux	18	1 336	2 365	222 312	120 573	460 289	262 824	2,1	17 413
Neuchâtel	12	393	761	64 603	28 227	108 612	56 648	1,7	3 222
Nyon	5	173	300	16 751	10 918	37 533	25 360	2,2	1 868
Rapperswil-Jona	8	150	263	20 062	9 968	36 265	22 172	1,8	1 349
Renens (VD)	0	0	0	X	X	X	X	X	X
Riehen	4	45	74	3 058	1 327	6 335	3 130	2,1	305
Schaffhausen	11	389	733	61 013	29 531	102 537	53 932	1,7	2 852
Sion	7	221	426	38 014	8 145	61 402	13 907	1,6	1 831
Thun	12	360	585	66 814	21 978	103 446	37 366	1,5	2 378
Uster	6	154	275	13 064	6 306	32 831	17 130	2,5	969
Vernier	4	303	641	62 014	45 189	124 699	90 800	2,0	3 598
Wädenswil	4	66	125	7 012	3 266	13 898	5 911	2,0	643
Wettingen	3	65	95	2 537	992	7 746	2 750	3,1	382
Wetzikon (ZH)	3	142	265	24 420	16 938	40 342	27 196	1,7	1 653
Wil (SG)	6	101	158	9 014	2 648	19 569	7 816	2,2	827
Yverdon-les-Bains	4	238	420	41 088	10 000	64 978	21 121	1,6	2 188
Zug	8	474	784	62 103	44 550	136 156	104 502	2,2	4 654

Städte mit ... Einwohnern Villes de ... habitants	Geöffnete Betriebe ² / Établissements ouverts ²	Verfügbare Zimmer ³ / Chambres disponibles ³	Verfügbare Betten ⁴ / Lits disponibles ⁴	Ankünfte / Arrivées		Logiernächte / Nuitées		Mittlere Aufenthaltsdauer (Nächte) / Durée moyenne de séjour (nuits)	Logiernächte je 1 000 Einwohner/innen ⁵ / Nuitées pour 1 000 habitants ⁵
				Total En tout	Davon Aus-landgäste / Dont hôtes de l'étranger	Total En tout	Davon Aus-landgäste / Dont hôtes de l'étranger		
15 000–19 999									
Adliswil	1	117	234	X	X	X	X	X	X
Baden	9	360	536	42 436	22 583	87 062	58 238	2,1	4 579
Bellinzona	8	223	403	29 031	11 163	55 734	17 373	1,9	3 044
Binningen	3	59	99	6 450	2 501	11 568	5 037	1,8	765
Bülach	1	34	62	X	X	X	X	X	X
Burgdorf	3	75	137	10 241	4 298	15 088	7 444	1,5	930
Cham	3	169	306	34 086	22 620	49 723	33 096	1,5	3 117
Einsiedeln	13	267	475	34 587	11 093	60 211	17 882	1,7	3 994
Freienbach	6	229	378	35 861	15 792	59 998	29 986	1,7	3 741
Glarus Nord	14	263	610	29 418	3 826	60 292	7 574	2,0	3 388
Gossau (SG)	4	43	77	3 561	1 244	7 076	2 854	2,0	393
Grenchen	4	81	118	9 177	2 990	19 551	7 997	2,1	1 168
Herisau	5	92	167	7 103	2 317	15 005	5 051	2,1	954
Illnau-Effretikon	2	24	46	X	X	X	X	X	X
Kloten	4	602	906	195 399	120 146	258 402	166 176	1,3	14 004
Langenthal	5	109	183	10 942	5 510	19 231	11 694	1,8	1 245
Locarno	28	734	1 480	120 280	27 306	253 849	61 422	2,1	15 897
Martigny	9	406	759	44 934	21 823	73 867	38 120	1,6	4 185
Monthey	4	59	105	6 386	2 086	9 561	3 798	1,5	546
Morges	7	216	405	30 967	16 398	56 563	32 360	1,8	3 608
Muttenz	4	124	204	14 589	5 440	26 690	11 993	1,8	1 516
Oltén	8	267	523	35 265	16 219	68 774	35 053	2,0	3 857
Onex	0	0	0	X	X	X	X	X	X
Opfikon	11	1 913	3 121	457 661	327 156	688 863	507 356	1,5	37 002
Ostermundigen	1	24	36	X	X	X	X	X	X
Pratteln	4	290	658	52 592	32 508	89 732	59 702	1,7	5 644
Pully	0	0	0	X	X	X	X	X	X
Regensdorf	4	235	410	46 486	23 092	69 639	34 944	1,5	3 861
Reinach (BL)	2	33	53	X	X	X	X	X	X
Schlieren	1	51	89	X	X	X	X	X	X
Sierre	6	113	217	12 521	3 466	18 822	6 442	1,5	1 126
Solothurn	10	297	538	52 216	17 558	84 228	33 500	1,6	5 037
Steffisburg	1	3	6	X	X	X	X	X	X
Thalwil	1	39	72	X	X	X	X	X	X
Vevey	9	373	632	43 651	23 914	100 265	61 142	2,3	5 154
Volketswil	1	17	21	X	X	X	X	X	X
Wallisellen	1	47	67	X	X	X	X	X	X
Wohlen (AG)	4	35	58	1 314	640	4 674	2 009	3,6	300
10 000–14 999									
Aesch (BL)	2	37	62	X	X	X	X	X	X
Affoltern am Albis	4	148	276	28 786	18 686	51 581	31 777	1,8	4 406
Altstätten	5	97	186	6 414	2 208	11 375	4 821	1,8	1 001
Amriswil	4	27	43	1 206	618	2 389	1 414	2,0	182
Arbon	9	171	306	18 371	8 216	32 879	15 459	1,8	2 305
Arth	8	122	265	4 960	774	6 412	1 237	1,3	553
Bassersdorf	4	60	107	6 809	4 232	16 296	10 801	2,4	1 407
Belp	2	40	72	X	X	X	X	X	X
Birsfelden	2	59	100	X	X	X	X	X	X
Brig-Glis	11	447	826	63 342	24 865	137 078	66 572	2,2	10 474
Brugg	3	76	103	5 127	3 188	11 848	8 671	2,3	1 058

T 6.1

Städte mit ... Einwohnern Villes de ... habitants	Geöffnete Betriebe ² / Établissements ouverts ²	Verfügbare Zimmer ³ / Chambres disponibles ³	Verfügbare Betten ⁴ / Lits disponibles ⁴	Ankünfte / Arrivées		Logiernächte / Nuitées		Mittlere Aufenthaltsdauer (Nächte) / Durée moyenne de séjour (nuits)	Logiernächte je 1 000 Einwohner/in- nen ⁵ / Nuitées pour 1 000 habitants ⁵
				Total En tout	Davon Aus- landgäste / Dont hôtes de l'étranger	Total En tout	Davon Aus- landgäste / Dont hôtes de l'étranger		
Buchs (SG)	5	132	235	10 451	5 574	19 270	12 266	1,8	1 552
Chêne-Bougeries	0	1	2	X	X	X	X	X	X
Davos	55	3 031	5 920	273 454	101 245	797 348	374 291	2,9	71 775
Delémont	10	217	405	22 486	5 391	39 214	10 616	1,7	3 114
Ebkon	2	28	54	X	X	X	X	X	X
Ecublens (VD)	2	116	200	X	X	X	X	X	X
Flawil	1	5	8	X	X	X	X	X	X
Gland	2	35	61	X	X	X	X	X	X
Glarus	8	95	175	7 912	2 011	13 251	4 142	1,7	1 054
Hinwil	0	5	7	X	X	X	X	X	X
Horw	5	116	196	17 131	10 407	35 100	20 173	2,0	2 546
Ittigen	3	78	153	12 245	5 082	18 957	8 158	1,5	1 664
Küsnacht (ZH)	2	49	83	X	X	X	X	X	X
La Tour-de-Peilz	3	140	219	10 181	6 784	32 787	26 092	3,2	2 871
Le Grand-Saconnex	3	526	704	72 545	62 328	123 732	105 623	1,7	10 220
Le Locle	2	44	77	X	X	X	X	X	X
Liestal	5	158	280	14 517	5 314	29 370	11 508	2,0	2 086
Lyss	3	61	95	7 668	1 350	12 882	2 535	1,7	898
Männedorf	2	130	187	X	X	X	X	X	X
Meilen	1	16	30	X	X	X	X	X	X
Mendrisio	8	210	429	17 987	8 928	28 352	14 408	1,6	1 898
Möhlin	2	24	43	X	X	X	X	X	X
Münchenstein	1	15	24	X	X	X	X	X	X
Münsingen	1	18	36	X	X	X	X	X	X
Muri bei Bern	1	44	87	X	X	X	X	X	X
Neuhausen am Rheinflall	3	54	112	5 723	2 754	11 218	4 990	2,0	1 087
Oberwil (BL)	-	-	-	-	-	-	-	-	-
Oftringen	1	10	18	X	X	X	X	X	X
Pfäffikon	1	20	40	X	X	X	X	X	X
Plan-les-Ouates	1	35	53	X	X	X	X	X	X
Prilly	1	11	16	X	X	X	X	X	X
Rheinfelden	5	132	204	15 155	5 108	31 101	11 167	2,1	2 373
Richterswil	1	5	9	X	X	X	X	X	X
Risch	2	84	132	X	X	X	X	X	X
Romanshorn	5	76	147	4 673	2 103	8 875	4 193	1,9	825
Rüti (ZH)	2	103	131	X	X	X	X	X	X
Sarnen	8	242	427	33 305	15 093	57 837	19 810	1,7	5 654
Schwyz	9	124	281	12 647	6 470	18 543	9 347	1,5	1 248
Spiez	13	267	464	40 215	14 109	72 714	27 373	1,8	5 828
Spreitenbach	2	101	170	X	X	X	X	X	X
Stäfa	2	31	52	X	X	X	X	X	X
Thönex	1	6	11	X	X	X	X	X	X
Uzwil	7	180	294	10 110	4 415	44 400	24 627	4,4	3 474
Versoix	3	106	198	15 077	8 356	32 274	18 135	2,1	2 433
Veyrier*	-	-	-	-	-	-	-	-	-
Villars-sur-Glâne	1	5	10	X	X	X	X	X	X
Weinfelden	6	106	182	8 876	3 573	20 221	9 215	2,3	1 808
Worb*	2	31	46	X	X	X	X	X	X
Zofingen	3	89	129	11 035	6 132	21 344	12 982	1,9	1 858
Zollikofen	-	-	-	-	-	-	-	-	-
Zollikon	-	-	-	-	-	-	-	-	-

Städte mit ... Einwohnern Villes de ... habitants	Geöffnete Betriebe ² / Établissements ouverts ²	Verfügbare Zimmer ³ / Chambres disponibles ³	Verfügbare Betten ⁴ / Lits disponibles ⁴	Ankünfte / Arrivées		Logiernächte / Nuitées		Mittlere Aufenthaltsdauer (Nächte) / Durée moyenne de séjour (nuits)	Logiernächte je 1 000 Einwohner/innen ⁵ / Nuitées pour 1 000 habitants ⁵
				Total En tout	Davon Aus-landgäste / Dont hôtes de l'étranger	Total En tout	Davon Aus-landgäste / Dont hôtes de l'étranger		
Weniger als 10 000 / Moins de 10 000									
Aigle	3	36	67	4 802	1 340	7 741	2 339	1,6	779
Altdorf (UR)	6	86	172	14 304	6 039	21 323	8 789	1,5	2 317
Appenzell*	11	222	467	31 033	5 195	48 754	9 719	1,6	8 374
Arlesheim	2	62	92	X	X	X	X	X	X
Arosa*	37	1 453	2 813	108 726	22 549	371 894	119 389	3,4	116 036
Bussigny	3	266	563	66 124	44 356	107 389	74 341	1,6	13 074
Chiasso	5	134	293	18 238	10 871	29 228	17 731	1,6	3 576
Crissier	3	230	468	38 168	18 368	64 525	33 512	1,7	8 347
Interlaken	27	1 486	2 861	393 591	326 373	710 116	583 650	1,8	124 757
La Neuveville*	2	35	74	X	X	X	X	X	X
Lenzburg	4	128	234	15 462	6 649	29 480	14 848	1,9	3 218
Moutier*	4	43	76	2 304	823	4 359	1 859	1,9	572
Münchenbuchsee	3	58	94	3 139	26	6 835	783	2,2	687
Murten*	7	155	291	24 880	5 681	39 758	9 735	1,6	5 989
Payerne	3	48	79	2 741	1 023	6 097	2 277	2,2	645
Peseux*	1	13	18	X	X	X	X	X	X
Porrentruy*	8	76	133	5 187	303	10 358	1 057	2,0	1 517
Rorschach	2	64	130	X	X	X	X	X	X
St. Moritz	27	2 090	3 951	201 052	127 497	599 734	414 722	3,0	118 361
Stans	3	84	173	18 968	15 315	25 806	19 878	1,4	3 118
Steinhausen	1	13	24	X	X	X	X	X	X
Suhr	2	48	71	X	X	X	X	X	X
Sursee	5	87	164	10 189	4 624	19 201	9 249	1,9	2 023
Urdorf	1	8	12	X	X	X	X	X	X
Visp	4	128	243	16 432	3 996	29 779	8 388	1,8	3 885
Zermatt	98	3 232	6 402	475 373	245 743	1 254 229	688 001	2,6	217 786
Zuchwil*	2	39	75	X	X	X	X	X	X
Schweiz / Suisse	4 509	128 979	247 625	17 429 421	9 304 633	35 628 476	19 576 295	2,0	4 278

Quelle: BFS – Beherbergungsstatistik (HESTA)

Source: OFS – statistique de l'hébergement touristique (HESTA)

© BFS / OFS 2017

¹ **Hotellerie:** Hotels und Kurbetriebe. / **Hôtellerie:** Hôtels et établissements de cure.² **Geöffnete Betriebe:** Anzahl der im Erhebungsjahr während mindestens einem Tag geöffneten Betriebe. Daten für Gemeinden mit weniger als 3 Betrieben werden aus Datenschutzgründen nicht ausgewiesen. **Etablissements ouverts:** Nombre d'établissements ouverts au moins un jour pendant l'année sous revue. Les données des communes comptant moins de trois établissements ne sont pas comptabilisées pour des raisons liées à la protection des données.³ **Verfügbare Zimmer:** Anzahl der Zimmer. / **Chambres:** nombre de chambres.⁴ **Betten:** Betten in den geöffneten Betrieben. / **Lits disponibles:** lits dans les établissements ouverts.⁵ Ständige Wohnbevölkerung am 31.12.2014. / Population résidente permanente le 31.12.2014.

* Keine statistische Stadt gemäss BFS-Definition. / Ne répond pas à la définition de ville statistique de l'OFS.



Mobilität und Verkehr

Mobilité et transports

Die vorliegende Ausgabe der «Statistik der Schweizer Städte» ist dem Thema Mobilität gewidmet. Daher wurden im Schwerpunktartikel (s. Seite 8) bereits verschiedene Aspekte der städtischen Mobilität thematisiert. Darunter finden sich unter anderem Ausführungen zum Motorisierungsgrad, der Wahl der primären Transportmittel sowie zur Haltestellendichte.

Die detaillierten Daten zur Verkehrsstatistik stehen Ihnen auch online zur Verfügung.

Cette édition des «Statistiques des villes suisses» étant consacrée à la mobilité, le point fort (cf. page 8) a déjà traité divers aspects de la mobilité urbaine. Vous y trouverez entre autres des éclairages sur le taux de motorisation, le choix des moyens de transport primaires ainsi que sur la densité d'arrêts de transports publics.

Les données détaillées sur la statistique des transports sont également disponibles en ligne.

Entwicklung des Motorisierungsgrades, nach Gemeindegrössenklasse, 2006–2015
Évolution du taux de motorisation, selon la taille de la commune, de 2006 à 2015

G 7.1

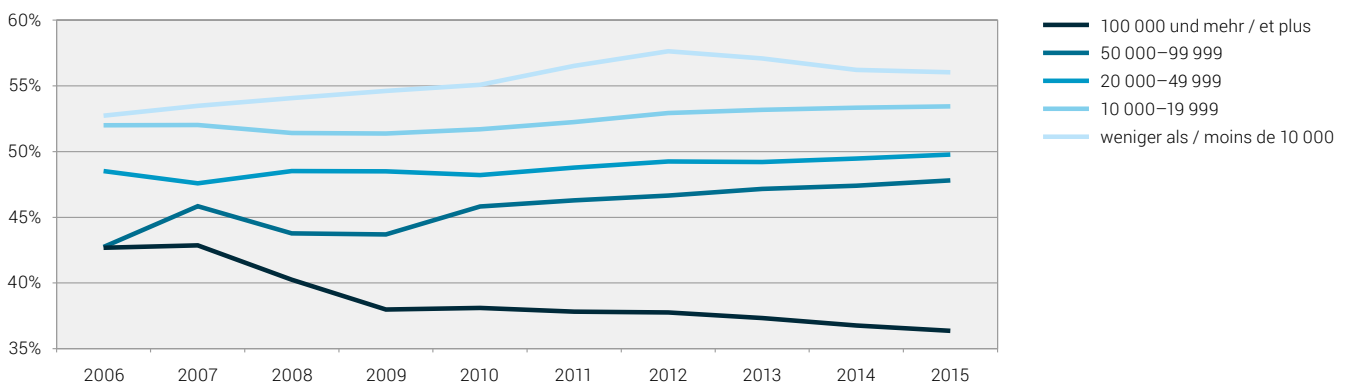

Quelle: BFS, ASTRA – Strassenfahrzeugbestand (MFZ)
 Source: OFS, OFROU – Parc des véhicules routiers (MFZ)

© BFS / OFS 2017

Personenwagen pro Einwohner/in, nach Gemeindegrössenklasse, 2015
Nombre de voitures de tourisme par habitant, selon la taille de la commune, en 2015

G 7.2

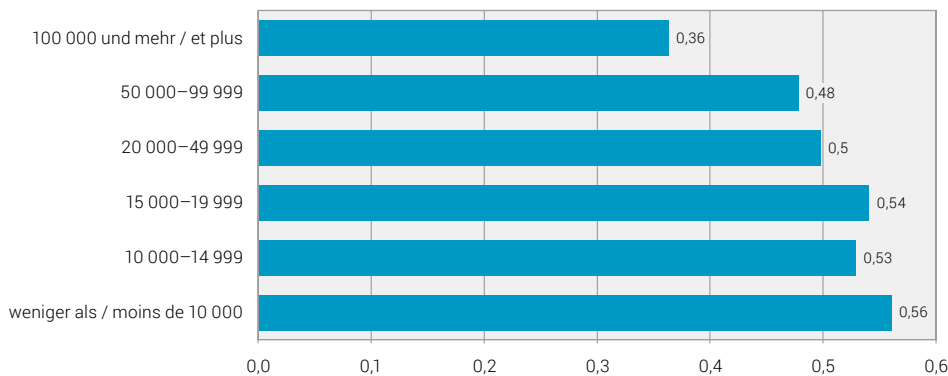

Quelle: BFS, ASTRA – Strassenfahrzeugbestand (MFZ)
 Source: OFS, OFROU – Parc des véhicules routiers (MFZ)

© BFS / OFS 2017

Motorfahrzeuge 2015

Effectif des véhicules à moteur, en 2015

T 7.1

Städte mit ... Einwohnern Villes de ... habitants	Motorfahrzeuge / Véhicules à moteur										Personen- wagen je 1 000 Einwohner/ innen ¹ / Voitures de tourisme pour 1 000 habitants ¹
	Total En tout	Motorwagen / Voitures automobiles								Motorräder Motocycles	
		Personentransporter Transport de personnes				Sachtransporter Transport de marchandises					
		Personen- wagen / Voitures de tou- risme	Klein- busse / Minibus	Autobusse, Autocars / Autocars, autobus	Übrige Autres	Liefer- wagen / Voitures de livrai- son	Last- wagen / Camions	Landwirt- schafts- fahrzeuge / Véhicules agricoles	Industrie- fahrzeuge / Véhicules industriels		
100 000 und mehr / 100 000 et plus											
Basel	73 990	56 834	90	65	561	6 543	1 172	96	637	7 992	334
Bern	78 818	50 516	107	259	879	10 804	689	223	1 421	13 920	384
Genève	95 911	73 471	186	88	377	3 985	290	27	304	17 183	371
Lausanne	62 369	50 204	88	31	409	2 839	241	55	340	8 162	370
Winterthur	56 286	44 334	49	43	558	3 241	642	284	672	6 463	409
Zürich	180 414	139 249	145	190	1 421	12 310	1 228	272	2 524	23 075	351
50 000–99 999											
Biel-Bienne	26 782	21 103	29	36	254	1 438	180	34	210	3 498	390
Lugano	51 991	38 976	72	62	263	2 952	317	195	443	8 711	613
Luzern	47 468	37 054	77	72	492	2 679	498	174	391	6 031	456
St. Gallen	43 417	34 141	57	138	366	2 948	625	173	655	4 314	452
20 000–49 999											
Aarau	13 886	10 687	41	112	159	1 086	325	55	230	1 191	516
Allschwil	11 709	9 081	1	1	70	660	66	65	50	1 715	444
Baar	17 997	14 295	42	4	155	1 208	124	238	234	1 697	607
Bulle	14 599	12 134	14	6	98	899	101	76	182	1 089	552
Carouge (GE)	20 027	13 327	15	1	115	2 406	304	15	250	3 594	624
Chur	23 632	17 431	55	195	299	1 674	280	246	680	2 772	503
Dietikon	17 222	14 067	9	56	78	1 298	211	26	103	1 374	527
Dübendorf	16 790	13 792	9	2	88	950	48	97	87	1 717	514
Emmen	18 661	14 389	21	2	148	1 158	157	162	251	2 373	484
Frauenfeld	19 545	15 054	31	9	154	1 213	276	292	241	2 275	605
Fribourg	19 034	15 503	47	125	208	896	96	28	189	1 942	403
Horgen	12 566	10 126	18	27	88	573	37	100	78	1 519	501
Köniz	23 137	17 575	20	11	277	1 352	138	488	175	3 101	437
Kreuzlingen	15 085	12 437	8	4	139	649	88	50	127	1 583	577
Kriens	15 360	11 685	14	21	153	606	83	144	47	2 607	432
La Chaux-de-Fonds	22 904	18 964	27	73	283	1 066	225	283	210	1 773	487
Lancy	19 918	14 356	46	49	295	1 010	89	24	161	3 888	458
Meyrin	15 916	11 792	22	27	75	1 385	168	50	113	2 284	532
Montreux	14 010	11 532	21	34	87	652	47	54	68	1 515	436
Neuchâtel	19 493	15 748	15	9	138	1 044	90	42	282	2 125	467
Nyon	13 294	10 801	19	35	88	755	82	69	139	1 306	538
Rapperswil-Jona	16 965	13 433	11	2	165	1 031	110	168	203	1 842	500
Renens (VD)	10 841	8 704	5	44	115	713	45	10	42	1 163	424
Riehen	10 532	8 386	3	0	74	386	44	59	21	1 559	404
Schaffhausen	23 431	17 925	109	58	217	1 462	260	340	240	2 820	499
Sion	26 452	20 583	46	97	163	2 003	321	210	339	2 690	614
Thun	26 764	20 204	21	54	568	1 603	198	165	353	3 598	464
Uster	19 913	15 922	12	38	221	979	90	278	244	2 129	470
Vernier	21 865	15 589	41	60	160	1 836	306	19	163	3 691	450
Wädenswil	13 162	10 600	17	4	142	641	75	245	69	1 369	490
Wettingen	12 537	9 917	5	29	124	766	63	79	58	1 496	489
Wetzikon (ZH)	15 563	12 471	9	9	172	864	75	136	180	1 647	511
Wil (SG)	16 035	12 381	41	9	116	999	536	228	149	1 576	523
Yverdon-les-Bains	17 441	14 167	85	188	131	986	102	124	145	1 513	477
Zug	22 155	18 305	23	54	201	1 389	91	124	138	1 830	626

Städte mit ... Einwohnern Villes de ... habitants	Motorfahrzeuge / Véhicules à moteur										Personen- wagen je 1 000 Einwohner/ innen ¹ / Voitures de tourisme pour 1 000 habitants ¹
	Total En tout	Motorwagen / Voitures automobiles								Motorräder Motocycles	
		Personentransporter Transport de personnes				Sachtransporter Transport de marchandises					
		Personen- wagen / Voitures de tou- risme	Klein- busse / Minibus	Autobusse, Autocars / Autocars, autobus	Übrige Autres	Liefer- wagen / Voitures de livrai- son	Last- wagen / Camions	Landwirt- schafts- fahrzeuge / Véhicules agricoles	Industrie- fahrzeuge / Véhicules industriels		
15 000–19 999											
Adliswil	10 940	8 790	10	5	67	399	71	16	37	1 545	472
Baden	12 660	10 128	11	72	117	711	86	62	153	1 320	533
Bellinzona	14 309	10 963	27	2	68	956	81	76	343	1 793	599
Binningen	8 273	6 684	3	1	41	370	26	26	26	1 096	442
Bülach	11 970	9 877	7	3	122	461	100	138	96	1 166	509
Burgdorf	9 189	7 052	14	38	117	752	75	85	128	928	435
Cham	15 132	12 197	8	10	90	1 315	60	201	73	1 178	765
Einsiedeln	11 813	8 648	4	17	112	594	113	707	167	1 451	574
Freienbach	14 625	11 952	9	6	108	859	95	118	163	1 315	745
Glarus Nord	14 286	10 807	18	29	103	880	202	573	240	1 434	607
Gossau (SG)	12 878	9 964	29	33	97	721	190	335	222	1 287	553
Grenchen	11 293	9 139	9	20	98	571	76	93	121	1 166	546
Herisau	11 156	8 558	15	8	125	683	102	279	155	1 231	544
Illnau-Effretikon	10 444	8 149	5	39	93	588	68	274	120	1 108	499
Kloten	14 824	12 300	31	35	73	749	272	91	149	1 124	667
Langenthal	11 414	8 383	20	4	116	994	134	95	783	885	543
Locarno	10 242	7 646	11	40	76	649	52	12	93	1 663	479
Martigny	13 197	10 666	23	52	98	823	209	133	105	1 088	604
Monthey	13 466	10 861	21	10	109	701	83	60	162	1 459	620
Morges	9 369	7 736	6	68	63	428	22	33	51	962	493
Muttenz	10 551	8 136	4	3	65	743	150	41	98	1 311	462
Olten	9 729	7 654	20	12	63	769	47	19	147	998	429
Onex	10 702	7 886	5	0	66	312	29	9	20	2 375	423
Opfikon	11 559	9 330	22	25	42	810	121	15	46	1 148	501
Ostermundigen	8 419	6 660	7	0	63	384	35	18	117	1 135	397
Pratteln	10 507	8 058	9	9	63	855	426	46	81	960	507
Pully	10 999	9 001	14	7	91	297	15	27	204	1 343	505
Regensdorf	13 307	10 359	3	8	69	901	271	136	194	1 366	574
Reinach (BL)	12 229	9 905	8	3	92	658	49	28	44	1 442	525
Schlieren	16 681	13 442	10	7	49	1 542	334	21	221	1 055	728
Sierre	13 265	10 658	10	41	110	749	126	80	117	1 374	638
Solothurn	11 214	9 225	29	0	122	644	47	38	181	928	552
Steffisburg	10 680	8 027	7	2	237	403	30	161	59	1 754	512
Thalwil	10 486	8 576	31	4	85	353	44	21	34	1 338	483
Vevey	9 241	7 564	4	2	50	480	125	5	30	981	389
Volketswil	14 070	10 845	5	3	118	938	103	111	497	1 450	585
Wallisellen	11 600	9 409	9	2	60	777	88	22	185	1 048	601
Wohlen (AG)	10 991	8 837	15	2	79	619	108	97	101	1 133	566
10 000–14 999											
Aesch (BL)	7 327	5 695	3	0	56	564	61	51	80	817	560
Affoltern am Albis	7 691	6 038	4	4	79	391	123	112	183	757	516
Altstätten	9 055	6 423	4	86	79	662	158	433	132	1 078	566
Amriswil	9 993	7 730	10	17	70	645	51	348	93	1 029	589
Arbon	9 783	7 914	5	20	112	469	66	65	62	1 070	555
Arth	8 017	6 056	2	3	63	375	71	318	88	1 041	522
Bassersdorf	7 715	6 163	14	63	68	360	78	69	92	808	532
Belp	7 744	5 934	11	1	95	408	66	205	27	997	514

T 7.1

Städte mit ... Einwohnern Villes de ... habitants	Motorfahrzeuge / Véhicules à moteur									Personen- wagen je 1 000 Einwohner/ innen ¹ / Voitures de tourisme pour 1 000 habitants ¹	
	Total En tout	Motorwagen / Voitures automobiles						Sachtransporter Transport de marchandises	Motorräder Motocycles		
		Personen- transporter Transport de personnes			Liefer- wagen / Voitures de livrai- son						
		Personen- wagen / Voitures de tou- risme	Klein- busse / Minibus	Autobusse, Autocars / Autocars, autobus	Übrige Autres	Liefer- wagen / Voitures de livrai- son	Last- wagen / Camions	Landwirt- schafts- fahrzeuge / Véhicules agricoles	Industrie- fahrzeuge / Véhicules industriels		
Birsfelden	5 571	4 209	2	7	41	321	96	3	68	824	406
Brig-Glis	9 258	6 603	17	52	93	543	126	178	175	1 471	505
Brugg	6 845	5 550	3	–	56	463	69	21	66	617	496
Buchs (SG)	8 573	6 834	11	7	62	505	67	131	116	840	551
Chêne-Bougeries	7 344	5 758	12	1	25	218	11	8	15	1 296	513
Davos	7 487	5 669	21	17	110	461	77	275	241	616	510
Delémont	7 860	6 335	8	–	70	467	101	68	99	712	503
Ebikon	8 750	6 709	8	–	76	589	48	34	102	1 184	512
Ecublens (VD)	7 403	5 936	7	5	47	428	116	21	41	802	483
Flawil	6 868	5 379	2	2	57	383	45	162	68	770	519
Gland	8 980	7 392	4	–	39	523	36	43	29	914	581
Glarus	8 933	6 910	7	5	76	566	73	194	142	960	550
Hinwil	8 682	6 623	6	–	114	487	82	246	119	1 005	611
Horw	7 495	5 730	5	20	77	311	24	74	36	1 218	416
Ittigen	10 135	7 932	5	35	83	1 060	19	24	52	925	696
Küsnacht (ZH)	8 713	7 284	10	2	32	361	17	29	32	946	527
La Tour-de-Peilz	6 277	5 250	7	–	30	153	5	8	18	806	460
Le Grand-Saconnex	6 746	5 287	4	1	30	279	18	11	33	1 083	437
Le Locle	6 739	5 625	7	2	79	310	27	93	44	552	539
Liestal	9 092	7 060	29	31	106	666	127	73	226	774	501
Lyss	9 782	7 491	19	4	83	629	131	123	158	1 144	522
Männedorf	6 264	5 124	1	4	73	214	6	37	27	778	484
Meilen	9 458	7 366	3	–	63	650	135	124	132	985	544
Mendrisio	13 863	10 001	14	22	61	858	137	280	133	2 357	670
Möhlin	7 611	5 980	5	3	44	384	184	179	46	786	551
Münchenstein	7 430	5 650	15	9	63	627	60	19	45	942	475
Münsingen	7 277	5 734	6	1	127	361	15	127	40	866	485
Muri bei Bern	8 849	7 129	5	–	113	507	37	28	110	920	549
Neuhausen am Rheinflall	6 752	5 337	5	14	48	436	76	27	66	743	517
Oberwil (BL)	6 928	5 450	3	55	49	334	15	60	42	920	491
Oftringen	9 599	7 810	2	1	52	497	75	127	70	965	589
Pfäffikon	7 674	6 062	7	–	85	335	55	181	71	878	529
Plan-les-Ouates	8 564	5 726	20	22	64	782	100	30	124	1 696	554
Prilly	6 514	5 232	4	27	46	328	13	4	17	843	437
Rheinfelden	8 067	6 676	4	–	63	342	162	20	42	758	509
Richterswil	8 469	6 836	8	1	80	364	87	94	63	936	518
Risch	8 901	6 887	7	7	60	597	244	142	130	827	670
Romanshorn	7 020	5 668	14	–	62	349	31	88	73	735	527
Rüti (ZH)	7 657	6 152	7	2	74	384	37	104	55	842	511
Sarnen	8 528	6 254	13	17	115	519	125	460	103	922	611
Schwyz	11 825	8 544	29	31	144	739	124	517	188	1 509	575
Spiez	7 884	6 004	4	2	147	315	27	135	57	1 193	481
Spreitenbach	7 326	5 802	–	1	58	724	79	51	37	574	516
Stäfa	9 090	7 354	5	1	85	350	11	75	44	1 165	519
Thônex	8 823	6 456	1	–	40	430	8	9	19	1 860	463
Uzwil	8 605	6 815	7	9	67	356	41	154	65	1 091	533
Versoix	8 034	6 382	23	21	51	314	39	45	32	1 127	481
Veyrier*	7 932	5 754	4	4	43	250	27	30	14	1 806	510
Villars-sur-Glâne	7 344	6 154	12	1	37	301	89	16	33	701	507

Städte mit ... Einwohnern Villes de ... habitants	Motorfahrzeuge / Véhicules à moteur										Personen- wagen je 1 000 Einwohner/ innen ¹ / Voitures de tourisme pour 1 000 habitants ¹
	Total En tout	Motorwagen / Voitures automobiles								Motorräder Motocycles	
		Personentransporter Transport de personnes				Sachtransporter Transport de marchandises					
		Personen- wagen / Voitures de tou- risme	Klein- busse / Minibus	Autobusse, Autocars / Autocars, autobus	Übrige Autres	Liefer- wagen / Voitures de livrai- son	Last- wagen / Camions	Landwirt- schafts- fahrzeuge / Véhicules agricoles	Industrie- fahrzeuge / Véhicules industriels		
Weinfelden	8 519	6 518	7	2	54	627	167	175	93	876	583
Worb*	7 478	5 705	4	3	93	329	87	286	58	913	498
Zofingen	8 259	6 414	5	16	58	598	74	78	181	835	558
Zollikofen	7 356	5 729	4	1	64	489	121	68	66	814	561
Zollikon	8 048	6 660	2	17	41	231	5	26	51	1 015	522
Weniger als 10 000 / Moins de 10 000											
Aigle	6 356	5 039	7	57	46	439	75	101	46	546	507
Altdorf (UR)	7 224	5 448	6	5	92	448	87	94	232	812	592
Appenzell*											
Arlesheim	5 887	4 730	4	8	44	399	40	10	39	613	513
Arosa*	2 476	1 713	9	3	35	165	40	190	81	240	534
Bussigny	6 059	4 772	–	–	39	446	93	7	31	671	581
Chiasso	6 846	5 300	10	6	26	449	84	26	75	870	648
Crissier	6 493	4 792	6	–	28	657	90	19	273	628	620
Interlaken	3 792	2 791	9	–	71	269	80	22	117	433	490
La Neuveville*	2 416	2 018	2	–	27	86	2	9	8	264	546
Lenzburg	6 685	5 143	3	19	60	513	189	53	99	606	561
Moutier*											
Münchenbuchsee	5 956	4 645	4	2	67	315	111	44	49	719	467
Murten*	4 800	3 838	6	–	62	294	58	99	60	383	578
Payerne	6 042	4 983	12	–	36	327	13	175	28	468	527
Peseux*	3 607	2 841	1	–	23	219	55	1	37	430	480
Porrentruy*	4 650	3 834	2	–	27	301	29	61	63	333	561
Rorschach	5 246	4 285	10	9	29	258	27	3	41	584	465
St. Moritz	4 532	3 654	7	6	19	373	71	29	123	250	721
Stans	6 270	4 849	8	22	84	375	37	72	55	768	586
Steinhausen	6 434	5 186	3	1	59	294	59	57	43	732	543
Suhr	6 120	4 803	1	2	39	369	302	43	55	506	485
Sursee	9 128	6 785	13	28	105	837	160	39	190	971	715
Urdorf	8 851	7 347	3	–	60	546	79	29	46	741	758
Visp	6 244	4 424	17	45	52	568	174	76	263	625	577
Zermatt	3 142	2 187	16	6	26	102	22	83	450	250	380
Zuchwil*	5 678	4 645	5	23	45	387	40	37	42	454	531
Schweiz / Suisse	5 885 642	4 458 069	6 618	6 779	52 323	340 520	53 078	191 132	67 101	710 022	535

Quellen: BFS, Bundesamt für Strassen – Strassenfahrzeugbestand (MFZ)

Sources: OFS, Office fédéral des routes – Parc des véhicules routiers (MFZ)

© BFS / OFS 2017

¹ Ständige Wohnbevölkerung am 31.12.2015. / Population résidante permanente le 31.12.2015.

* Keine statistische Stadt gemäss BFS-Definition. / Ne répond pas à la définition de ville statistique de l'OFS.



Soziale Sicherheit

Protection sociale

Sozialhilfeleistungen

Zwischen 2009 und 2015 stieg der Anteil der unterstützten Personen an der Wohnbevölkerung um 0,2% an. 56 der 172 Gemeinden verzeichneten in dieser Periode hingegen einen Rückgang bei der besagten Quote. 2015 waren schweizweit 265 626 Personen auf staatliche Unterstützung angewiesen. Davon lebten 183 695, dies entspricht 69%, in urbanen Räumen.

In den Städten La Chaux-de-Fonds, Biel und Neuenburg bezog im Jahr 2015 jede/r zehnte Bewohner/in Sozialhilfeleistungen. Generell fällt auf, dass in der Romandie mehr Personen Unterstützung benötigten als in der Deutschschweiz – einzig in Ostermundigen, Ittigen und Langenthal bezogen gleich oder mehr als 7 % der Wohnbevölkerung Sozialleistungen. Am wenigsten Anwohner waren in Zermatt (0,3%), St. Moritz (0,4%) und Arosa (0,8%) auf staatliche Hilfeleistungen angewiesen.

Je mehr Einwohner/innen eine Stadt hat, desto höher ist tendenziell der Anteil unterstützter Personen an der Wohnbevölkerung. Die Städte zwischen 10 000 und 14 999 Einwohner/innen weisen jedoch den tiefsten Anteil Sozialhilfebezügler aus. Lässt man Biel (11,6%) ausser Betracht, so ist bei den Städten zwischen 50 000 und 99 999 Einwohner/innen die Sozialhilfequote tiefer als zu erwarten wäre.

Die detaillierten Daten zur Sozialhilfestatistik stehen Ihnen online zur Verfügung.

Prestations d'aide sociale

Entre 2009 et 2015, la proportion de personnes soutenues par des prestations d'aide sociale (par rapport à la population résidente) a augmenté de 0,2%. Toutefois, 56 des 172 communes ont enregistré durant cette période un recul de ce taux. En 2015, 265 626 personnes en Suisse dépendaient de l'aide de l'État, dont 183 695, soit 69%, vivaient dans des zones urbaines.

Dans les villes de La Chaux-de-Fonds, Bienne et Neuchâtel, un habitant sur dix percevait des prestations d'aide sociale en 2015. De façon générale, on remarque qu'un nombre plus important de personnes ont besoin de soutien en Suisse romande qu'en Suisse alémanique. Ostermundigen, Ittigen et Langenthal étant les seules villes du Plateau où 7 % ou plus des habitants reçoivent des prestations d'aide sociale. Les plus faibles proportions d'habitants dépendants d'un soutien ont été enregistrées à Zermatt (0,3%), Saint-Moritz (0,4%) et Arosa (0,8%).

Plus une ville a d'habitants, plus la proportion de personnes soutenues a tendance à augmenter au sein de la population résidente. Les villes de 10 000 à 14 999 habitants présentent les plus faibles taux de bénéficiaires de l'aide sociale. Si l'on ne tient pas compte de Bienne (11,6%), dans les villes de 50 000 à 99 999 habitants, le taux d'aide sociale est plus faible que ce à quoi on pourrait s'attendre.

Les données sur la statistique de l'aide sociale sont disponibles en ligne.

Bezüger/innen von Sozialhilfeleistungen (Sozialhilfeempfänger/innen), 2010–2015
Bénéficiaires de l'aide sociale, 2010–2015

T 8.1

Städte mit ... Einwohnern Villes de ... habitants	Anteil der unterstützten Personen an der Wohnbevölkerung, in % Proportion des bénéficiaires parmi la population résidente, en %					
	2015	2014	2013	2012	2011	2010
100 000 und mehr / 100 000 et plus						
Basel	6,3	6,3	6,5	6,4	6,3	6,0
Bern	5,2	5,4	5,3	5,3	5,3	5,2
Genève	6,7	6,9	7,0	7,1	5,2	4,5
Lausanne	8,8	9,2	10,2	10,3	9,8	9,9
Winterthur	5,3	5,0	4,9	4,6	4,6	4,5
Zürich	4,5	4,6	4,7	4,7	4,9	4,9
50 000–99 999						
Biel-Bienne	11,6	11,5	11,7	11,4	11,4	10,9
Lugano	3,4	3,2	3,1	2,8	2,6	2,3
Luzern	3,5	3,5	3,3	3,2	3,1	3,2
St. Gallen	4,2	4,3	4,3	4,1	3,9	4,1
20 000–49 999						
Aarau	3,6	3,6	3,8	3,6	3,6	3,1
Allschwil	3,4	3,4	3,5	3,5	2,8	2,8
Baar	1,8	2,0	2,0	1,9	1,7	1,8
Bulle	3,6	3,6	3,7	3,4	3,3	3,5
Carouge (GE)	9,1	8,0	8,0	7,6	5,9	5,9
Chur	3,0	2,6	2,7	2,8	2,6	2,6
Dietikon	6,4	7,0	7,0	7,0	7,1	7,5
Dübendorf	2,0	2,1	1,9	1,9	1,8	1,6
Emmen	3,5	3,4	3,5	3,5	3,7	4,0
Frauenfeld	2,9	2,7	2,6	2,5	2,7	2,8
Fribourg	4,8	5,1	5,0	5,0	4,7	4,8
Horgen	2,4	2,5	2,5	2,6	2,6	2,7
Köniz	4,8	4,7	4,5	4,8	4,5	4,3
Kreuzlingen	3,3	3,3	3,0	3,1	3,0	3,1
Kriens	3,7	3,7	3,8	3,5	3,4	3,2
La Chaux-de-Fonds	11,6	11,6	11,1	11,4	10,5	10,6
Lancy	4,9	4,5	4,3	4,3	3,0	3,1
Meyrin	5,7	5,0	5,1	5,0	4,2	3,9
Montreux	7,3	7,3	7,0	6,9	6,1	5,9
Neuchâtel	9,5	10,0	10,5	9,5	9,5	9,2
Nyon	3,1	3,5	3,5	3,3	3,2	3,1
Rapperswil-Jona	1,9	1,9	1,8	1,9	1,8	1,6
Renens (VD)	6,6	7,2	8,2	8,9	9,0	9,0
Riehen	3,4	3,2	3,4	3,3	3,2	3,1
Schaffhausen	3,2	3,2	3,1	2,9	2,8	2,8
Sion	3,3	3,1	3,1	2,7	2,3	2,1
Thun	4,8	4,9	5,0	5,4	5,5	5,5
Uster	1,4	1,4	1,5	1,3	1,3	1,3
Vernier	7,7	7,3	7,3	7,3	5,8	5,7
Wädenswil	2,7	2,7	2,6	2,7	2,7	2,9
Wettingen	3,5	3,4	3,2	3,2	2,9	2,9
Wetzikon (ZH)	3,9	3,8	4,1	4,0	4,5	4,1
Wil (SG)	3,8	3,7	3,7	3,4	3,4	3,3
Yverdon-les-Bains	8,0	8,4	8,3	8,7	8,2	8,9
Zug	1,7	1,7	1,6	1,7	1,7	1,7

Städte mit ... Einwohnern Villes de ... habitants	Anteil der unterstützten Personen an der Wohnbevölkerung, in % Proportion des bénéficiaires parmi la population résidante, en %					
	2015	2014	2013	2012	2011	2010
15 000–19 999						
Adliswil	3,0	3,3	3,4	3,6	3,1	4,0
Baden	2,1	2,0	1,9	1,9	1,9	1,8
Bellinzona	4,9	4,8	4,4	4,2	4,1	3,6
Binningen	3,6	3,5	3,2	3,1	2,7	2,6
Bülach	2,6	3,0	3,4	3,8	4,1	4,0
Burgdorf	5,7	5,5	6,0	5,3	5,3	5,0
Cham	2,3	2,2	2,2	2,2	1,9	2,0
Einsiedeln	1,2	1,3	1,3	1,5	1,8	1,9
Freienbach	1,6	1,5	1,7	1,5	1,4	1,5
Glarus Nord	1,8	1,9	1,8	1,9	1,9	2,2
Gossau (SG)	1,7	1,5	1,5	1,5	1,2	1,1
Grenchen	6,6	6,5	6,7	6,4	5,6	5,4
Herisau	4,1	3,8	3,4	3,4	3,1	3,0
Illnau-Effretikon	3,7	3,6	3,5	3,4	3,3	3,5
Kloten	4,6	4,3	4,5	4,8	4,7	5,0
Langenthal	7,0	6,9	6,9	6,6	6,5	6,3
Locarno	4,0	4,1	4,0	3,7	3,6	3,0
Martigny	3,7	3,6	4,0	3,3	3,0	2,3
Monthey	3,3	3,1	3,1	2,8	2,7	2,5
Morges	4,4	4,6	4,9	5,4	5,0	5,1
Muttenz	2,8	2,7	2,9	2,4	2,2	2,5
Olten	6,8	6,8	6,9	6,6	6,6	6,3
Onex	6,7	5,9	5,9	5,6	4,5	4,3
Opfikon	5,7	5,8	6,0	6,2	6,5	6,6
Ostermundigen	7,7	7,9	8,4	8,3	8,2	8,6
Pratteln	5,8	5,0	5,1	5,1	4,9	4,8
Pully	2,3	2,5	2,8	2,4	2,3	2,2
Regensdorf	4,3	4,1	4,2	4,2	4,3	4,4
Reinach (BL)	2,6	2,3	2,5	2,2	1,9	2,1
Schlieren	4,8	4,6	4,3	4,5	4,6	4,9
Sierre	2,9	2,9	2,9	2,5	2,0	1,8
Solothurn	3,8	4,1	3,8	3,9	3,7	3,8
Steffisburg	3,2	3,4	3,6	3,6	3,7	3,4
Thalwil	2,5	2,6	2,7	2,6	2,3	2,2
Vevey	9,6	9,4	9,3	10,0	8,5	9,1
Volketswil	2,3	2,3	2,5	2,3	2,1	2,3
Wallisellen	2,6	2,6	2,5	2,6	3,1	3,4
Wohlen (AG)	4,0	4,0	3,8	3,6	3,6	3,2
10 000–14 999						
Aesch (BL)	1,2	1,5	1,7	1,6	1,6	1,8
Affoltern am Albis	3,0	2,9	3,1	3,4	3,4	3,6
Altstätten	2,6	2,6	2,8	2,2	2,4	2,5
Amriswil	2,2	2,3	2,1	1,7	1,9	1,8
Arbon	4,2	3,7	3,6	3,3	3,1	3,4
Arth	1,8	1,7	1,9	1,6	1,4	1,4
Bassersdorf	2,0	2,0	2,0	2,2	2,1	1,7
Belp	3,9	3,9	3,9	4,0	3,9	3,9
Birsfelden	3,4	3,7	3,8	3,7	3,6	4,0
Brig-Glis	2,3	2,3	2,5	2,2	2,5	2,3
Brugg	2,3	2,4	2,6	2,4	2,3	2,4
Buchs (SG)	2,4	2,7	2,9	2,9	2,9	3,2

T 8.1

Städte mit ... Einwohnern Villes de ... habitants	Anteil der unterstützten Personen an der Wohnbevölkerung, in % Proportion des bénéficiaires parmi la population résidente, en %					
	2015	2014	2013	2012	2011	2010
Chêne-Bougeries	2,9	2,9	2,6	2,4	1,7	1,5
Davos	1,1	1,1	1,1	1,2	1,3	1,5
Delémont	6,3	5,5	5,8	5,2	4,8	4,5
Ebikon	3,5	3,5	3,4	2,9	3,0	3,1
Ecublens (VD)	3,6	4,2	4,2	4,6	4,1	4,4
Flawil	3,5	2,6	2,5	2,4	2,6	2,7
Gland	3,0	2,7	2,6	2,5	2,3	2,2
Glarus	2,3	2,5	2,2	2,2	2,0	2,1
Hinwil	2,6	2,4	2,0	2,7	2,5	2,3
Horw	2,7	2,5	2,6	2,6	2,7	2,9
Ittigen	7,0	6,9	7,1	6,8	6,7	5,8
Küsnacht (ZH)	1,5	1,5	1,5	1,3	1,4	1,1
La Tour-de-Peilz	5,6	5,0	5,1	5,1	4,5	4,6
Le Grand-Saconnex	4,2	3,7	4,0	3,8	2,9	2,7
Le Locle	9,3	9,5	9,9	8,9	8,6	7,8
Liestal	6,3	5,6	4,9	4,5	4,2	4,0
Lyss	6,0	6,4	6,5	6,2	6,0	5,6
Männedorf	1,7	1,5	1,5	1,5	1,4	1,4
Meilen	1,4	1,4	1,2	1,2	1,1	1,0
Mendrisio	2,0	1,8	1,7	1,6	1,4	1,4
Möhlín	2,4	1,7	1,4	1,7	2,1	1,8
Münchenstein	3,8	3,9	3,6	3,6	3,2	2,9
Münsingen	3,5	3,1	3,8	4,2	3,9	4,1
Muri bei Bern	3,0	3,0	2,9	3,0	3,0	3,1
Neuhausen am Rheinflall	4,8	4,1	4,3	3,9	4,1	3,6
Oberwil (BL)	3,4	3,0	2,8	2,8	2,3	2,4
Oftringen	2,3	2,2	1,9	2,1	2,2	2,8
Pfäffikon	2,9	2,6	2,7	2,8	2,2	2,1
Plan-les-Ouates	3,8	3,7	3,7	3,6	2,6	2,8
Prilly	8,3	8,2	8,0	8,5	7,8	7,9
Rheinfelden	3,7	3,5	3,4	3,3	3,3	3,3
Richterswil	1,8	1,7	1,6	1,5	1,4	1,7
Risch	2,3	2,1	1,9	2,0	1,8	2,1
Romanshorn	2,2	2,5	2,0	1,6	1,6	1,8
Rüti (ZH)	4,6	4,6	4,4	4,3	3,8	4,0
Sarnen	1,3	1,2	1,3	1,5	1,6	1,6
Schwyz	1,3	1,5	1,7	1,8	1,7	1,6
Spiez	3,4	3,7	4,2	3,8	4,0	4,2
Spreitenbach	5,1	5,1	4,8	4,9	4,4	4,8
Stäfa	2,2	1,9	1,9	1,9	1,7	1,6
Thônex	5,8	5,7	5,3	4,9	3,9	3,7
Uzwil	1,7	1,8	1,6	1,7	1,8	1,5
Versoix	5,5	5,1	5,1	4,9	3,9	3,8
Veyrier*	2,0	1,9	2,0	1,1	0,9	1,0
Villars-sur-Glâne	4,9	4,9	4,7	4,1	3,8	4,3
Weinfelden	1,1	1,1	1,0	0,8	1,0	1,1
Worb*	5,1	5,3	4,8	4,3	3,3	3,5
Zofingen	3,1	3,2	3,0	3,1	2,8	2,0
Zollikofen	5,4	5,4	4,4	4,2	4,0	3,8
Zollikon	1,7	1,6	1,3	1,3	1,3	1,3

Städte mit ... Einwohnern Villes de ... habitants	Anteil der unterstützten Personen an der Wohnbevölkerung, in % Proportion des bénéficiaires parmi la population résidante, en %					
	2015	2014	2013	2012	2011	2010
Weniger als 10000 / Moins de 10000						
Aigle	7,8	7,8	6,9	7,3	7,6	7,0
Altdorf (UR)	1,3	1,6	1,4	1,6	1,5	1,4
Appenzell*	1,4	1,4	1,8	1,6	2,5	3,1
Arllesheim	2,0	2,2	2,2	1,9	1,4	1,7
Arosa*	0,8	0,8	0,7	0,4	0,4	0,5
Bussigny	3,7	4,2	3,9	3,9	3,2	3,8
Chiasso	6,6	6,5	5,5	4,7	4,3	3,8
Crissier	4,2	4,9	5,7	5,3	5,6	5,4
Interlaken	5,8	5,6	5,9	6,0	5,6	5,4
La Neuveville*	4,2	4,7	4,3	6,0	5,8	5,1
Lenzburg	3,3	3,1	2,7	2,8	2,8	2,8
Moutier*	8,0	7,7	7,9	7,7	7,4	7,6
Münchenbuchsee	4,4	4,3	4,6	4,1	4,2	4,0
Murten*	2,7	3,4	3,3	3,4	2,8	2,5
Payerne	7,8	7,4	6,9	7,5	8,5	8,9
Peseux*	9,5	9,0	9,8	10,6	10,0	10,9
Porrentruy*	4,9	4,6	4,3	4,1	3,9	4,0
Rorschach	4,7	4,4	4,2	4,6	3,8	4,0
St. Moritz	0,4	0,4	0,4	0,6	0,6	0,6
Stans	1,1	1,4	1,2	1,3	1,1	1,3
Steinhausen	1,5	1,6	1,5	1,2	1,3	1,7
Suhr	4,5	4,2	3,7	3,2	2,4	2,6
Sursee	1,9	2,0	1,9	1,9	2,0	1,7
Urdorf	2,2	2,5	2,2	2,9	2,7	2,4
Visp	3,7	2,9	2,9	3,1	2,6	2,3
Zermatt	0,3	0,3	0,3	0,5	0,4	0,6
Zuchwil*	6,3	5,2	5,5	6,1	6,2	5,7
Schweiz / Suisse	3,2	3,2	3,2	3,1	3,0	3,0

Quelle: BFS – Schweizerische Sozialhilfeempfängerstatistik (SHS)

Source: OFS – Statistique suisse des bénéficiaires de l'aide sociale (SAS)

© BFS / OFS 2017

* Keine statistische Stadt gemäss BFS-Definition. / Ne répond pas à la définition de ville statistique de l'OFS.

Bildung Education

Durch den ausgeprägten Föderalismus in der Schweizer Bildungslandschaft unterscheiden sich die einzelnen Bildungssysteme teilweise stark. Nichtsdestotrotz lassen sich bestimmte Daten durchaus vergleichen, so wie die Entwicklung der Schülerzahlen.

Innerhalb der letzten zwölf Jahre (2003 – 2015) verzeichneten die Schweizer Städte einen durchschnittlichen Schülerzuwachs von 6,8%. Das grösste Schülerwachstum kann Plan-les-Ouates (+134%) vorweisen, gefolgt von Zollikofen (+105%), Payerne (+65%) und Wädenswil (+62%). Mit rund 50% plus konnten auch Wallisellen (+49%), Sursee (+49%) und Münchenstein (+49%) in der entsprechenden Zeitspanne ihre Schülerzahl um knapp die Hälfte vergrössern.

Zwischen 2003 und 2015 verzeichnete Appenzell mit minus 60% den stärksten Schülerrückgang. Ebenfalls fast einen Drittel weniger Schüler/innen als vor 12 Jahren haben Arosa (–33%), Spiez (–32%) und Altstätten (–31%).

Betrachtet man die Veränderungen zwischen den Schuljahren 2013/2014 und 2014/2015 so zeigt sich, dass die Zahl der Schüler/innen in insgesamt 109 Schweizer Städten zugenommen hat. Den grössten Zuwachs verzeichneten dabei Ostermundigen (+13%), Aigle (+9%) und Montreux (+9%). Einen Schülerrückgang verzeichneten insgesamt 62 Städte. Von den Schweizer Städten über 50 000 Einwohner/innen ist lediglich Luzern betroffen. Proportional am häufigsten ist die Schülerzahl in Städten mit weniger als 15 000 Einwohner/innen zurückgegangen. Am stärksten betroffen waren dabei Spiez (–21%), Männedorf (–7%) und Arosa (–6%).

Die detaillierten Daten zur Schülerstatistik stehen Ihnen online zur Verfügung.

Le paysage éducatif suisse est marqué, fédéralisme oblige, par une diversité parfois importante. Certaines données sont toutefois comparables: c'est le cas de l'évolution du nombre d'élèves.

Ces douze dernières années (2003 – 2015), le nombre d'élèves a augmenté en moyenne de 6,8% dans les villes suisses. Plan-les-Ouates a connu la plus forte progression (+134%), suivie par Zollikofen (+105%), Payerne (+65%) et Wädenswil (+62%). Un certain nombre de villes ont connu des croissances d'environ 50% dans ce même laps de temps. C'est le cas de Wallisellen (+49%), Sursee (+49%) et Münchenstein (+49%).

Entre 2003 et 2015, Appenzell a perdu 60% d'écoliers. C'est là le plus fort recul enregistré. D'autres villes ont également vu le nombre de leurs élèves diminuer de près d'un tiers durant ces 12 années: Arosa (–33%), Spiez (–32%) et Altstätten (–31%).

Une analyse des statistiques des années scolaires 2013/2014 et 2014/2015 montre que le nombre d'élèves a augmenté dans 109 villes suisses au total. Les plus fortes croissances ont été enregistrées à Ostermundigen (+13%), Aigle (+9%) et Montreux (+9%). 62 villes au total ont enregistré un recul du nombre des élèves. Parmi les villes de plus de 50 000 habitants, seule Lucerne est concernée. Proportionnellement, c'est dans les villes de moins de 15 000 habitants que le nombre d'élèves a le plus fréquemment diminué. Les villes les plus touchées ont été Spiez (–21%), Männedorf (–7%) et Arosa (–6%).

Les données détaillées sur les élèves sont disponibles en ligne.

Entwicklung der Anzahl Schüler/innen, nach Gemeindegrössenklasse, 2005–2015
Evolution du nombre d'élèves, selon la taille de la commune, de 2005 à 2015

G 9.1

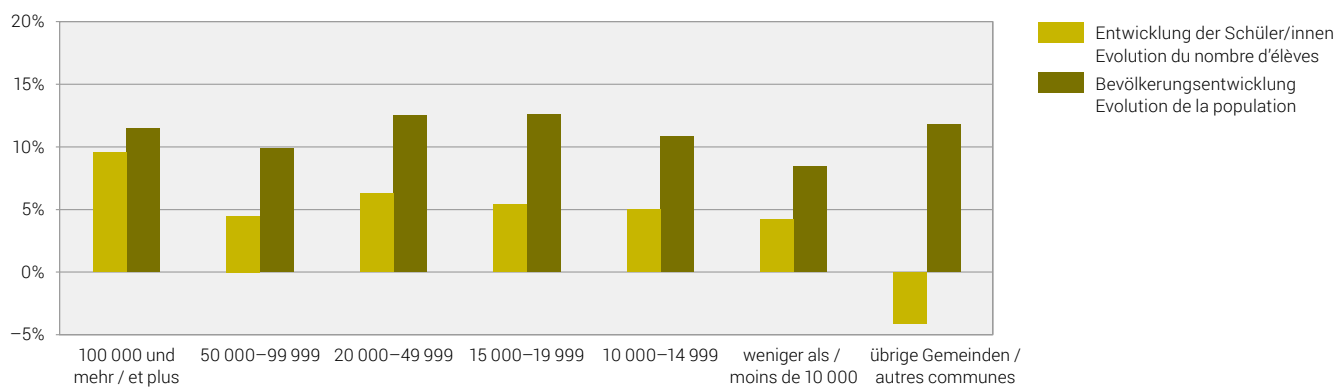

Quellen: BFS – Statistik der Lernenden (Schüler/innen und Studierende) (SDL), Statistik der Bevölkerung und der Haushalte (STATPOP)
 Source: OFS – Statistique des élèves et des étudiants (SDL), Statistique de la population et des ménages (STATPOP)

© BFS / OFS 2017

Politik

Politique

Stadtparlamente

Von den 172 im statistischen Jahrbuch verzeichneten Städten verfügen 112 über ein Parlament und 60 über eine Gemeindeversammlung. Gegenüber dem Vorjahr hat eine einzige Stadt ihr Parlament aufgelöst, nämlich Glarus Nord. Trotz dieses Rückgangs liegt die Parlamentsquote weiterhin bei rund zwei Dritteln. Die Grösse des Parlaments variiert hingegen beträchtlich; von 14 Parlamentsmitgliedern in der Gemeinde Arosa, bis 125 Parlamentarier/innen in Zürich. Im Durchschnitt (Median) zählt ein Stadt-, respektive Gemeindeparlament 35 Mitglieder.

Grösse der Exekutiven

Auch die Grösse der städtischen Exekutiven ist sehr unterschiedlich. Am häufigsten wird eine Stadt von einer siebenköpfigen Exekutive regiert, nämlich in gut 46% der Fälle (79 von 172 Städten). 53 Städte haben eine Regierung mit fünf Mitgliedern, in 21 Städten zählt die Regierung neun Exekutivmitglieder. Zwölf Städte, vor allem aus dem Kanton Genf, kennen eine Dreier-Exekutive. Eher aussergewöhnlich sind die Exekutiven mit 15 (Sion und Grenchen), 23 (Zuchwil) und 30 Mitgliedern (Solothurn). Eine weitere Besonderheit bezüglich Exekutivgrösse stellt Männedorf dar. Dort besteht die Regierung aus 8 Mitgliedern.

Parteienstärken

Die tonangebenden Parteien in der städtischen Politik sind die FDP und die SP. In den städtischen Exekutiven kommt die FDP 2016 auf einen Sitzanteil von 28,6%. Die SP folgt mit 20,1% und die CVP hält gleich wie im Vorjahr 16,9% der Sitze. Die SVP konnte sowohl in den Exekutiven wie auch in den Parlamenten leicht zulegen, bleibt aber weiterhin auf Platz vier. Die Grünen haben gegenüber dem Vorjahr 0,3 Prozentpunkte von ihrem Regierungsanteil eingebüsst und kommen neu auf 4,7% in den städtischen Exekutiven. In den Parlamenten konnten sie ihren Anteil von 8,7% halten.

Législatifs municipaux

Sur les 172 villes analysées dans l'annuaire statistique, 112 travaillent avec un parlement et 60 ont une assemblée communale. Par rapport à l'année précédente, seule une ville a dissous son parlement, à savoir Glaris Nord. En dépit de ce recul, le taux de parlements se monte toujours à quelque deux tiers. La taille des parlements est toutefois très différente d'une ville à l'autre, allant de 14 membres pour la commune d'Arosa à 125 pour la ville de Zurich. En moyenne (médiane), la taille des législatifs municipaux et communaux est de 35 membres.

Taille des exécutifs

La taille des exécutifs est elle aussi très variable. Le plus souvent – dans 46% des cas, soit 79 villes sur 172 –, la ville est gouvernée par un exécutif de 7 personnes. 53 villes ont un gouvernement de 5 membres, 21 villes un gouvernement de 9 membres et 12 villes, principalement situées dans le canton de Genève, possèdent un exécutif tricéphale. Les exécutifs de 15 membres (Sion et Granges), 23 membres (Zuchwil) et 30 membres (Soleure) font plutôt figure d'exceptions. En la matière, Männedorf se dénote par un autre trait particulier: son exécutif compte 8 membres.

Force des partis

Les partis faisant autorité dans la politique municipale sont le PLR et le PS. Dans les exécutifs municipaux, une part de 28,6% des sièges revenait au PLR en 2016. Suivait le PS avec 20,1% des sièges et le PDC avec, comme l'année précédente, 16,9%. L'UDC a réussi à progresser légèrement dans les exécutifs et dans les législatifs, mais elle n'arrive toujours qu'en quatrième position. Par rapport à l'année précédente, la part des Verts dans les gouvernements communaux a reculé de 0,3 point et représente actuellement 4,7% dans les exécutifs communaux. Dans les législatifs, ils sont parvenus à maintenir leur part de 8,7%.

Präsidiën

Bei den Präsidiën liegt die FDP mit 63 von 172 Mandaten (37%) auch 2016 unangefochten an der Spitze. Sie konnte gegenüber dem Vorjahr sogar sieben Präsidiën dazugewinnen. Auf Platz zwei liegt neu die CVP, die gegenüber dem Vorjahr 2 Präsidiën dazugewinnen konnte und nun in 32 Städten an der Spitze ist. Die SP musste hingegen 6 von 33 Präsidiën freigeben und stellt somit 27 Stadt- und Gemeindepräsident/innen. Von den 172 im Jahrbuch verzeichneten Gemeinden werden 18 von SVP-Mitgliedern präsiëiert. Parteilos sind 14 Stadt- und Gemeindepräsident/innen. Die Grüne Partei Schweiz verzeichnet 6 Präsidiën auf der kommunalen Exekutivebene.

Frauenanteil

Die Frauen sind – gemessen an ihrem Anteil in der Bevölkerung – in den Parlamenten der Schweizer Städte nach wie vor untervertreten. Sie konnten gegenüber dem Vorjahr zwar einen halben Prozentpunkt gut machen, liegen aber mit 30,5% weiterhin unter einem Drittel.

In den städtischen Exekutiven konnten die Frauen ebenfalls leicht zulegen und sind 2016 sogar in elf Städten in der Mehrheit: Aarau, Aesch BL, Birsfelden, Carouge, Delémont, Herisau, Onex, Renens, Spiez, Steinhausen und Veyrier. 2015 war dies lediglich in acht Städten der Fall gewesen.

Die detaillierten Daten zur Statistik der städtischen Politik stehen Ihnen auch online zur Verfügung.

Mairies

Au niveau des mairies, le PLR est resté en 2016 leader incontesté, puisqu'il détient 63 des 172 mandats de maire (37%). Par rapport à l'année précédente, il a même réussi à gagner sept mairies supplémentaires. Il est désormais suivi par le PDC, qui a gagné 2 mairies par rapport à l'année précédente et est à présent à la tête de 32 villes. Le PS a en revanche dû abandonner 6 mairies sur 33 et en dirige actuellement 27. Sur les 172 communes analysées dans l'annuaire statistique, 18 ont pour maire un membre de l'UDC. 14 maires ne sont affiliés à aucun parti, et les Verts comptent 6 mairies.

Représentation féminine

Par rapport à leur part dans la population, les femmes restent sous-représentées dans les législatifs des villes suisses. Si elles ont réussi à progresser d'un demi-point en comparaison de l'année précédente, elles ne sont toujours que moins d'un tiers des effectifs au sein de ces organes (30,5%).

Dans les exécutifs communaux, les femmes ont également pu progresser légèrement et sont même la majorité en 2016 dans 11 villes: Aarau, Aesch BL, Birsfelden, Carouge, Delémont, Herisau, Onex, Renens, Spiez, Steinhausen et Veyrier. En 2015, c'était seulement le cas dans huit villes.

Les données détaillées sur la statistique de la politique des villes sont disponibles en ligne.

Sitzverteilung in den städtischen Legislativen, nach Partei und Gemeindegrössenklasse, 2016

Répartition des sièges dans les législatives des villes, par parti et selon la taille de la commune, en 2016

G 10.1

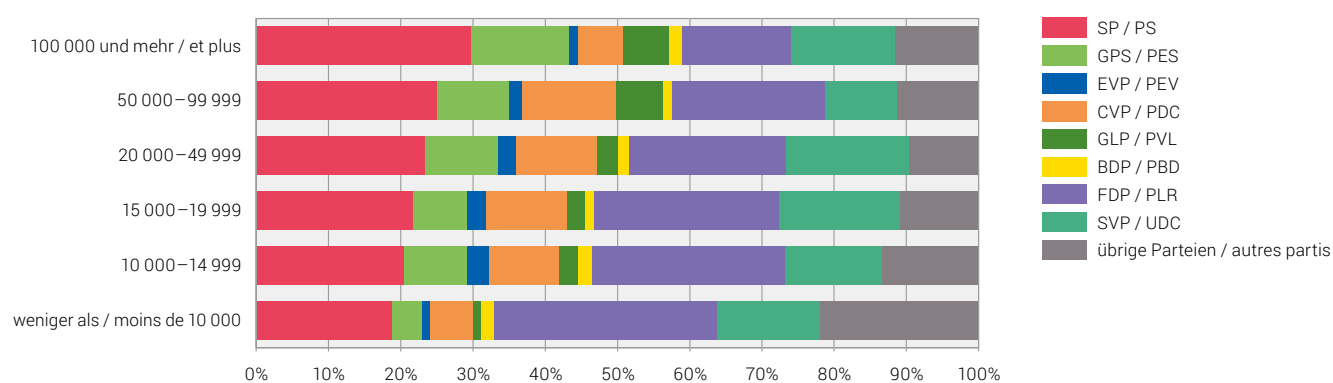

Quellen: BFS, SSV
Sources: OFS, UVS

© BFS / OFS 2017

Frauenanteil in den städtischen Legislativen, nach Gemeindegrössenklasse, 1980–2016

Part des Femmes dans les législatifs des villes, selon la taille de la commune, de 1980 à 2016

G 10.2

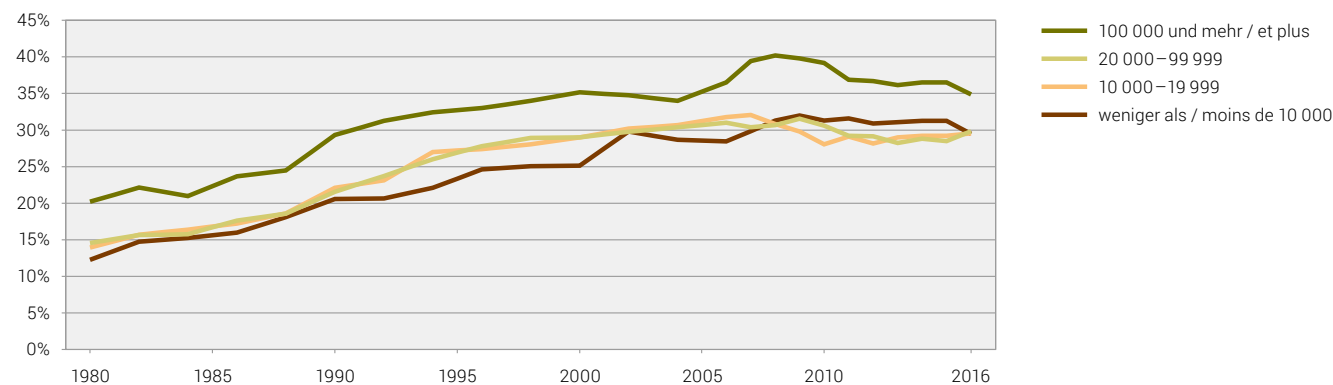

Quelle: SSV
Source: UVS

© BFS / OFS 2017

Sitzverteilung in den städtischen Exekutiven, nach Partei und Gemeindegrössenklasse, 2016

Répartition des sièges dans les exécutifs communaux, par parti et selon la taille de la commune, en 2016

G 10.3

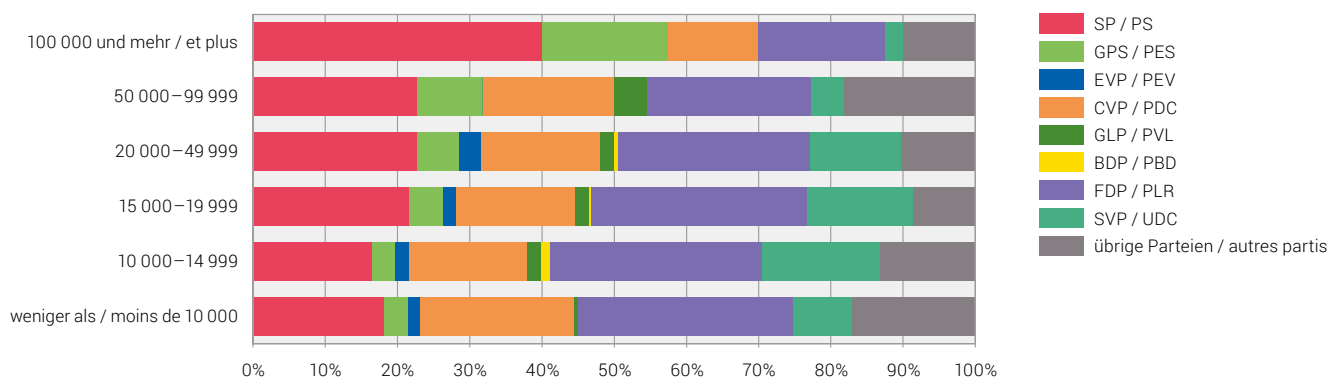

Quellen: BFS, SSV
Sources: OFS, UVS

© BFS / OFS 2017

Frauenanteil in den städtischen Exekutiven, nach Gemeindegrössenklasse, 1980-2016

Part des femmes dans les exécutifs des villes, selon la taille de la commune, de 1980 à 2016

G 10.4

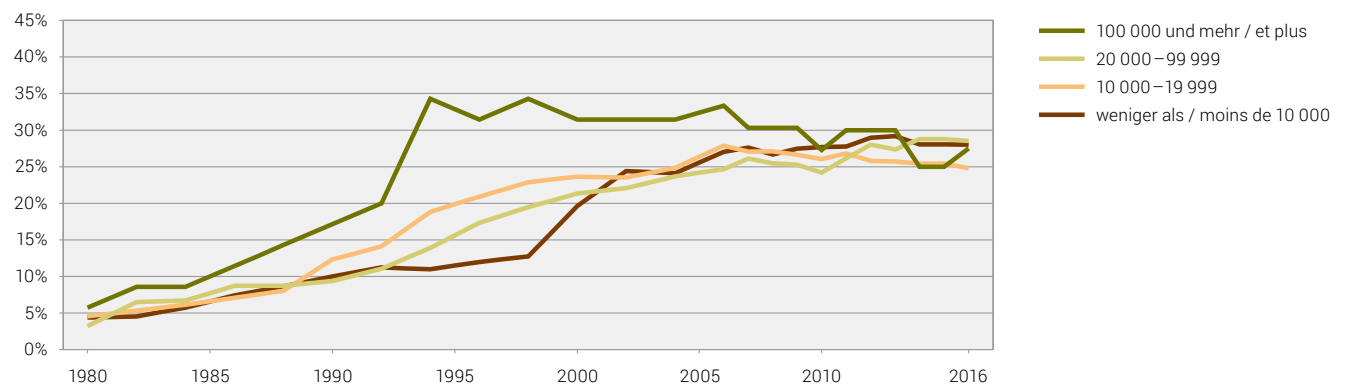

Quelle: SSV
Source: UVS

© BFS / OFS 2017

Sitzverteilung in den städtischen Volksvertretungen, 1. August 2016 Répartition des sièges dans les parlements communaux, 1^{er} août 2016

Städte mit ... Einwohnern Villes de ... habitants	Alle Parteien / Ensemble des partis			FDP / PLR		CVP / PDC		SP / PS		SVP / UDC		EVP / PEV		BDP / PBD		GPS / PES		GLP / PVL	
	Total / En tout	Davon Frauen Dont femmes	Vakante Sitze Sièges vacants	Total / En tout	Davon Frauen Dont femmes	Total / En tout	Davon Frauen Dont femmes	Total / En tout	Davon Frauen Dont femmes	Total / En tout	Davon Frauen Dont femmes	Total / En tout	Davon Frauen Dont femmes	Total / En tout	Davon Frauen Dont femmes	Total / En tout	Davon Frauen Dont femmes	Total / En tout	Davon Frauen Dont femmes
100 000 und mehr / 100 000 et plus																			
Basel ¹	100	31	-	12	-	8	4	33	16	14	1	1	1	1	-	13	6	5	2
Bern	80	32	-	7	4	2	1	23	11	11	-	2	1	7	1	17	10	7	2
Genève	80	33	-	15	6	11	5	19	11	6	-	-	-	-	-	8	4	-	-
Lausanne	100	39	-	21	5	3	1	33	14	12	2	-	-	-	-	17	13	3	1
Winterthur	60	22	-	7	-	4	-	15	9	13	3	4	2	1	1	5	2	7	4
Zürich	125	33	-	21	4	6	1	39	13	22	1	-	-	-	-	14	7	13	3
50 000–99 999																			
Biel-Bienne	60	16	-	12	2	1	1	17	6	5	1	2	1	3	1	7	2	6	1
Lugano	60	19	-	18	7	9	3	9	3	3	1	-	-	-	-	3	1	-	-
Luzern	48	15	-	9	3	7	3	14	4	7	1	-	-	-	-	7	3	4	1
St. Gallen	63	23	-	10	3	13	5	18	9	8	2	2	-	-	-	6	2	5	1
20 000–49 999																			
Aarau	50	20	-	10	5	3	1	12	7	11	3	2	-	-	-	5	2	3	-
Allschwil	40	11	-	8	4	6	2	12	2	9	2	1	-	-	-	2	1	2	-
Baar	-	-	-	-	-	-	-	-	-	-	-	-	-	-	-	-	-	-	-
Bulle	50	14	-	15	3	8	3	15	6	8	1	-	-	-	-	3	1	1	-
Carouge (GE)	33	10	-	9	2	4	1	11	4	-	-	-	-	-	-	5	2	-	-
Chur	21	5	-	3	-	2	1	6	2	4	-	-	-	3	1	-	-	1	-
Dietikon	36	10	-	4	-	5	1	7	3	12	3	2	2	-	-	3	1	1	-
Dübendorf	40	14	-	4	1	3	1	6	4	12	2	1	1	5	-	2	2	6	3
Emmen	40	9	-	10	3	9	2	6	2	11	-	-	-	-	-	4	2	-	-
Frauenfeld	40	8	-	7	1	4	1	4	1	10	2	3	-	-	-	2	1	1	-
Fribourg	80	27	-	10	4	15	2	30	15	9	-	-	-	-	-	8	3	1	1
Horgen	-	-	-	-	-	-	-	-	-	-	-	-	-	-	-	-	-	-	-
Köniz	40	14	-	5	3	1	-	10	4	9	2	2	1	5	-	5	3	3	1
Kreuzlingen	40	13	-	9	3	5	1	10	2	8	4	3	1	-	-	-	-	-	-
Kriens	30	6	-	6	-	7	3	5	1	7	2	-	-	-	-	4	-	1	-
La Chaux-de-Fonds	41	11	-	10	-	1	-	10	4	7	-	-	-	-	-	5	2	-	-
Lancy	37	13	-	5	-	9	6	8	3	-	-	-	-	-	-	6	3	-	-
Meyrin	33	13	-	5	1	6	2	6	2	3	2	-	-	-	-	7	4	-	-
Montreux	100	24	-	42	9	-	-	28	9	11	2	-	-	-	-	12	2	-	-
Neuchâtel	41	11	-	14	2	1	-	14	5	-	-	-	-	-	-	7	2	-	-
Nyon	100	31	-	26	7	-	-	25	10	13	4	-	-	-	-	16	7	5	1
Rapperswil-Jona	-	-	-	-	-	-	-	-	-	-	-	-	-	-	-	-	-	-	-
Renens (VD)	80	27	-	21	6	-	-	23	5	10	3	-	-	-	-	9	5	-	-
Riehen	40	9	-	6	2	3	1	8	3	9	-	6	1	-	-	2	1	1	-
Schaffhausen	36	12	-	8	3	2	2	8	2	8	1	1	-	-	-	2	1	2	1
Sion	60	16	-	18	4	23	6	-	-	6	1	-	-	-	-	7	2	-	-
Thun	40	14	-	3	1	1	-	9	5	11	2	2	1	5	2	5	1	2	1
Uster	36	11	-	4	-	1	-	9	4	10	3	2	1	1	-	3	1	2	2
Vernier	37	9	-	4	2	3	1	14	3	-	-	-	-	-	-	4	1	-	-
Wädenswil	35	12	-	6	1	4	1	6	2	8	3	2	2	-	-	3	2	3	-
Wettingen	50	14	-	7	2	12	1	8	5	12	2	3	2	2	-	3	-	2	1
Wetzikon (ZH)	36	9	-	5	1	2	-	5	2	8	1	3	-	1	-	4	2	3	1
Wil (SG)	45	10	-	8	-	13	3	8	5	7	1	1	-	-	-	5	-	1	1
Yverdon-les-Bains	100	35	-	36	7	-	-	30	14	15	4	-	-	-	-	15	9	3	1
Zug	40	12	-	10	2	7	1	6	3	7	1	-	-	-	-	3	2	2	-

LP / PL		CSP / PCS		PdA / PST		PSA / PSA		GA / ASV		SD / DS		EDU / UDF		FPS / PSL		Lega Lega		Sol. / Sol.		MCR MCG		Übrige Parteien Autres partis		
Total / En tout	Davon Frauen Dont femmes	Total / En tout	Davon Frauen Dont femmes	Total / En tout	Davon Frauen Dont femmes	Total / En tout	Davon Frauen Dont femmes	Total / En tout	Davon Frauen Dont femmes	Total / En tout	Davon Frauen Dont femmes	Total / En tout	Davon Frauen Dont femmes	Total / En tout	Davon Frauen Dont femmes	Total / En tout	Davon Frauen Dont femmes	Total / En tout	Davon Frauen Dont femmes	Total / En tout	Davon Frauen Dont femmes	Total / En tout	Davon Frauen Dont femmes	
-	10	-	1	-	-	-	-	-	-	-	-	-	-	-	-	-	-	-	-	-	-	3 ⁶	-	
-	-	-	-	-	1	-	-	1	1	-	-	-	-	-	-	-	-	-	7	4	11	2	2 ⁸	1
-	-	-	-	-	1	1	-	-	-	-	-	-	-	-	-	-	-	-	4	4	-	-	4 ⁸	2
-	-	-	-	-	3	1	-	-	-	-	-	-	-	-	-	-	-	-	4	-	-	-	1 ⁹	-
-	-	-	-	-	-	-	-	2	1	-	-	1	-	-	-	-	-	-	-	-	-	-	1 ⁹	-
-	-	-	-	-	-	-	-	9	4	-	-	-	-	-	-	-	-	-	-	-	-	-	1 ⁵	-
-	-	-	-	-	-	-	-	-	-	-	-	1	-	-	-	-	-	-	-	-	-	-	6 ¹⁰	1
-	-	-	-	-	-	-	-	-	-	-	-	-	-	-	18	4	-	-	-	-	-	-	-	-
-	-	-	-	-	-	-	-	-	-	-	-	-	-	-	-	-	-	-	-	-	-	-	1 ¹¹	1
-	-	-	-	-	-	-	-	-	-	-	-	-	-	-	-	-	-	-	-	-	-	-	4 ¹²	2
-	-	-	-	-	-	-	-	-	-	-	-	-	-	-	-	-	-	-	-	-	-	-	-	-
-	-	-	-	-	-	-	-	-	-	-	-	-	-	-	-	-	-	-	-	-	-	-	-	-
-	-	-	-	-	-	-	-	-	-	-	-	-	-	-	-	-	-	-	-	-	4	1	-	-
-	-	-	-	-	-	-	-	-	-	-	-	-	-	-	-	-	-	-	-	-	-	-	2 ¹³	1
-	-	-	-	-	-	-	-	1	-	-	-	-	-	-	-	-	-	-	-	-	-	-	1 ¹⁴	-
-	-	-	-	-	-	-	-	-	-	-	-	1	-	-	-	-	-	-	-	-	-	-	-	-
-	-	-	-	-	-	-	-	-	-	-	-	-	-	-	-	-	-	-	-	-	-	-	-	-
-	-	-	-	-	-	-	-	-	-	-	-	1	-	-	-	-	-	-	-	-	-	-	8 ¹⁵	2
-	-	5	2	-	-	-	-	-	-	-	-	-	-	-	-	-	-	-	-	-	-	-	2 ¹⁶	-
-	-	-	-	-	-	-	-	-	-	-	-	-	-	-	-	-	-	-	-	-	-	-	-	-
-	-	-	-	-	-	-	-	-	-	-	-	-	-	-	-	-	-	-	-	-	-	-	5 ¹⁷	2
-	-	-	-	-	-	-	-	-	-	-	-	-	-	-	-	-	-	-	-	-	-	-	-	-
-	-	-	-	-	8	5	-	-	-	-	-	-	-	-	-	-	-	-	-	-	-	-	-	-
-	-	-	-	-	-	-	-	-	-	-	-	-	-	-	-	-	-	-	-	-	9	1	-	-
-	-	-	-	-	-	-	-	-	-	-	-	-	-	-	-	-	-	-	-	-	6	2	-	-
-	-	-	-	-	-	-	-	-	-	-	-	-	-	-	-	-	-	-	-	-	-	-	7 ¹⁸	2
-	-	-	-	-	2	1	-	-	-	-	-	-	-	-	-	-	-	2	1	-	-	-	1 ¹⁹	-
-	-	-	-	-	-	-	-	-	-	-	-	-	-	-	-	-	-	-	-	-	-	-	15 ²⁰	2
-	-	-	-	-	-	-	-	-	-	-	-	-	-	-	-	-	-	-	-	-	-	-	-	-
-	5	1	-	-	17	8	-	-	-	-	-	-	-	-	-	-	-	-	-	-	-	-	-	-
-	-	-	-	-	-	-	-	4	2	-	-	1	-	-	-	-	-	-	-	-	-	-	-	-
-	-	-	-	-	-	-	-	-	-	-	-	-	-	-	-	-	-	-	-	-	-	-	6 ²¹	3
-	-	-	-	-	-	-	-	-	-	-	-	2	1	-	-	-	-	-	-	-	-	-	-	-
-	-	-	-	-	-	-	-	-	-	-	-	1	-	-	-	-	-	-	-	-	-	-	3 ²²	-
-	-	-	-	-	-	-	-	-	-	-	-	-	-	-	-	-	-	-	-	12	2	-	-	-
-	-	-	-	-	-	-	-	-	-	-	-	1	1	-	-	-	-	-	-	-	-	-	2 ²³	-
-	-	-	-	-	-	-	-	-	-	-	-	-	-	-	-	-	-	-	-	-	-	-	1 ²⁴	1
-	-	-	-	-	-	-	-	-	-	-	-	2	-	-	-	-	-	-	-	-	-	-	3 ²⁵	2
-	-	-	-	-	-	-	-	-	-	-	-	-	-	-	-	-	-	-	-	-	-	-	2 ⁵	-
-	-	-	-	-	-	-	-	-	-	-	-	1	-	-	-	-	-	-	-	-	-	-	-	-
-	-	3	2	-	-	-	-	-	-	-	-	-	-	-	-	-	-	-	-	-	-	-	2 ⁵	1

Städte mit ... Einwohnern Villes de ... habitants	Alle Parteien / Ensemble des partis			FDP / PLR		CVP / PDC		SP / PS		SVP / UDC		EVP / PEV		BDP / PBD		GPS / PES		GLP / PVL	
	Total / En tout	Davon Frauen Dont femmes	Vakante Sitze Sièges vacants	Total / En tout	Davon Frauen Dont femmes	Total / En tout	Davon Frauen Dont femmes	Total / En tout	Davon Frauen Dont femmes	Total / En tout	Davon Frauen Dont femmes	Total / En tout	Davon Frauen Dont femmes	Total / En tout	Davon Frauen Dont femmes	Total / En tout	Davon Frauen Dont femmes	Total / En tout	Davon Frauen Dont femmes
15 000–19 999																			
Adliswil	36	10	-	6	3	5	2	7	1	10	3	2	-	-	-	2	1	-	-
Baden	49	18	1 ²	10	4	8	2	9	6	7	1	1	-	-	-	3	1	2	-
Bellinzona	50	11	-	16	1	9	4	13	4	1	-	-	-	-	3	-	-	-	
Binningen	40	18	-	12	1	4	2	11	8	8	3	-	-	-	5	4	-	-	
Bülach	28	9	-	4	-	-	-	5	3	7	2	4	2	-	3	1	2	-	
Burgdorf	40	9	-	5	2	1	-	11	2	7	1	2	2	7	-	4	2	2	-
Cham	-	-	-	-	-	-	-	-	-	-	-	-	-	-	-	-	-	-	-
Einsiedeln	-	-	-	-	-	-	-	-	-	-	-	-	-	-	-	-	-	-	-
Freienbach	-	-	-	-	-	-	-	-	-	-	-	-	-	-	-	-	-	-	-
Glarus Nord	-	-	-	-	-	-	-	-	-	-	-	-	-	-	-	-	-	-	-
Gossau (SG)	30	6	-	4	2	10	1	3	2	9	1	-	-	-	-	-	-	-	-
Grenchen	-	-	-	-	-	-	-	-	-	-	-	-	-	-	-	-	-	-	-
Herisau	31	10	-	9	4	5	1	5	2	9	2	3	1	-	-	-	-	-	-
Illnau-Effretikon	36	6	-	8	3	2	-	7	2	11	1	2	-	2	-	2	-	2	-
Kloten	32	8	-	4	1	3	1	5	2	13	2	2	1	-	2	1	2	-	-
Langenthal	40	12	-	11	2	-	-	10	4	10	2	4	3	2	1	2	-	1	-
Locarno	40	10	-	15	4	8	1	8	3	2	1	-	-	-	2	1	-	-	-
Martigny	60	20	-	29	6	17	9	9	5	5	-	-	-	-	-	-	-	-	-
Monthey	60	22	-	21	7	17	5	10	7	-	-	-	-	-	-	-	-	-	-
Morges	100	48	-	32	13	-	-	33	17	11	5	-	-	-	14	9	1	1	-
Muttenz	-	-	-	-	-	-	-	-	-	-	-	-	-	-	-	-	-	-	-
Olten	50	18	-	12	4	7	3	14	4	7	2	2	1	-	6	3	2	1	-
Onex	31	9	-	7	1	2	1	10	4	-	-	-	-	-	4	2	-	-	-
Opfikon	36	6	-	6	-	4	-	6	1	13	3	2	2	-	-	-	-	3	-
Ostermundigen	40	10	-	4	-	2	1	13	3	11	2	4	3	-	-	-	-	3	-
Pratteln	40	8	-	7	1	1	1	11	3	13	1	-	-	1	-	-	-	-	-
Pully	100	34	-	39	8	-	-	19	8	11	4	-	-	-	13	7	1	-	-
Regensdorf	-	-	-	-	-	-	-	-	-	-	-	-	-	-	-	-	-	-	-
Reinach (BL)	40	21	-	9	5	5	3	11	6	11	3	-	-	2	2	2	2	-	-
Schlieren	36	10	-	6	1	4	2	8	4	10	1	2	-	-	1	-	2	1	-
Sierre	60	21	-	21	8	26	8	7	3	-	-	-	-	-	4	1	-	-	-
Solothurn	-	-	-	-	-	-	-	-	-	-	-	-	-	-	-	-	-	-	-
Steffisburg	34	11	-	5	2	-	-	7	3	9	1	4	2	3	1	1	-	3	1
Thalwil	-	-	-	-	-	-	-	-	-	-	-	-	-	-	-	-	-	-	-
Vevey	100	28	-	21	5	6	1	19	5	10	4	-	-	-	11	7	-	-	-
Volketswil	-	-	-	-	-	-	-	-	-	-	-	-	-	-	-	-	-	-	-
Wallisellen	-	-	-	-	-	-	-	-	-	-	-	-	-	-	-	-	-	-	-
Wohlen (AG)	39	7	1 ³	5	-	9	2	4	1	13	1	1	-	-	3	2	3	1	-
10 000–14 999																			
Aesch (BL)	-	-	-	-	-	-	-	-	-	-	-	-	-	-	-	-	-	-	-
Affoltern am Albis	-	-	-	-	-	-	-	-	-	-	-	-	-	-	-	-	-	-	-
Altstätten	-	-	-	-	-	-	-	-	-	-	-	-	-	-	-	-	-	-	-
Amriswil	-	-	-	-	-	-	-	-	-	-	-	-	-	-	-	-	-	-	-
Arbon	30	10	-	7	4	6	1	8	3	6	2	2	-	-	-	-	-	-	-
Arth	-	-	-	-	-	-	-	-	-	-	-	-	-	-	-	-	-	-	-
Bassersdorf	-	-	-	-	-	-	-	-	-	-	-	-	-	-	-	-	-	-	-
Belp	-	-	-	-	-	-	-	-	-	-	-	-	-	-	-	-	-	-	-
Birsfelden	-	-	-	-	-	-	-	-	-	-	-	-	-	-	-	-	-	-	-

	LP / PL		CSP / PCS		PdA / PST		PSA / PSA		GA / ASV		SD / DS		EDU / UDF		FPS / PSL		Lega Lega		Sol. / Sol.		MCR MCG		Übrige Parteien Autres partis	
	Total / En tout	Davon Frauen Dont femmes	Total / En tout	Davon Frauen Dont femmes	Total / En tout	Davon Frauen Dont femmes	Total / En tout	Davon Frauen Dont femmes	Total / En tout	Davon Frauen Dont femmes	Total / En tout	Davon Frauen Dont femmes	Total / En tout	Davon Frauen Dont femmes	Total / En tout	Davon Frauen Dont femmes	Total / En tout	Davon Frauen Dont femmes	Total / En tout	Davon Frauen Dont femmes	Total / En tout	Davon Frauen Dont femmes	Total / En tout	Davon Frauen Dont femmes
-	-	-	-	-	-	-	-	-	-	-	-	-	-	-	-	-	-	-	-	-	-	-	4 ²⁶	-
-	-	-	-	-	-	-	-	-	-	-	-	-	-	-	-	-	-	-	-	-	-	-	9 ²⁷	4
-	-	-	-	-	-	-	-	-	-	-	-	-	-	-	4	2	-	-	-	-	-	-	4 ²⁸	-
-	-	-	-	-	-	-	-	-	-	-	-	-	-	-	-	-	-	-	-	-	-	-	-	-
-	-	-	-	-	-	-	-	-	-	-	-	1	1	-	-	-	-	-	-	-	-	-	2 ²⁹	-
-	-	-	-	-	-	-	-	-	-	-	-	1	-	-	-	-	-	-	-	-	-	-	-	-
-	-	-	-	-	-	-	-	-	-	-	-	-	-	-	-	-	-	-	-	-	-	-	-	-
-	-	-	-	-	-	-	-	-	-	-	-	-	-	-	-	-	-	-	-	-	-	-	-	-
-	-	-	-	-	-	-	-	-	-	-	-	-	-	-	-	-	-	-	-	-	-	-	4 ³⁰	-
-	-	-	-	-	-	-	-	-	-	-	-	-	-	-	-	-	-	-	-	-	-	-	-	-
-	-	-	-	-	-	-	-	-	-	-	-	-	-	-	-	-	-	-	-	-	-	-	-	-
-	-	-	-	-	-	-	-	-	-	-	-	-	1	-	-	-	-	-	-	-	-	-	-	-
-	-	-	-	-	-	-	-	-	-	-	-	-	-	-	-	-	-	-	-	-	-	-	-	-
-	-	-	-	-	-	-	-	-	-	-	-	-	-	-	-	-	4	-	-	-	-	-	1 ⁵	-
-	-	-	-	-	-	-	-	-	-	-	-	-	-	-	-	-	-	-	-	-	-	-	-	-
-	-	-	-	-	-	-	-	-	-	-	-	-	-	-	-	-	-	-	-	-	-	-	12 ³¹	3
-	-	-	-	-	-	-	-	-	-	-	-	-	-	-	-	-	-	-	-	-	-	9 ³²	3	
-	-	-	-	-	-	-	-	-	-	-	-	-	-	-	-	-	-	-	-	-	-	-	-	-
-	-	-	-	-	-	-	-	-	-	-	-	-	-	-	-	-	-	-	-	-	-	-	-	-
-	-	-	-	-	-	-	-	-	-	-	-	-	-	-	-	-	-	-	-	-	-	8	1	-
-	-	-	-	-	-	-	-	-	-	-	-	-	-	-	-	-	-	-	-	-	-	-	2 ³³	-
-	-	-	-	-	-	-	-	-	-	-	-	-	-	-	-	-	-	-	-	-	-	-	3 ³⁴	1
-	-	-	-	-	-	-	-	-	-	-	-	-	-	-	-	-	-	-	-	-	-	-	7 ⁵	2
-	-	-	-	-	-	-	-	-	-	-	-	-	-	-	-	-	-	-	-	-	-	-	17 ³⁵	7
-	-	-	-	-	-	-	-	-	-	-	-	-	-	-	-	-	-	-	-	-	-	-	-	-
-	-	-	-	-	-	-	-	-	-	-	-	-	-	-	-	-	-	-	-	-	-	-	3 ³⁶	1
-	-	2	1	-	-	-	-	-	-	-	-	-	-	-	-	-	-	-	-	-	-	-	-	-
-	-	-	-	-	-	-	-	-	-	-	-	-	-	2	1	-	-	-	-	-	-	-	-	-
-	-	-	-	-	-	-	-	-	-	-	-	-	-	-	-	-	-	-	-	-	-	-	-	-
-	-	-	-	-	-	-	-	-	-	-	-	-	-	-	-	-	-	-	-	-	-	-	33 ³⁷	6
-	-	-	-	-	-	-	-	-	-	-	-	-	-	-	-	-	-	-	-	-	-	-	-	-
-	-	-	-	-	-	-	-	-	-	-	-	-	-	-	-	-	-	-	-	-	-	-	1 ³⁸	-
-	-	-	-	-	-	-	-	-	-	-	-	-	-	-	-	-	-	-	-	-	-	-	-	-
-	-	-	-	-	-	-	-	-	-	-	-	-	-	-	-	-	-	-	-	-	-	-	-	-
-	-	-	-	-	-	-	-	-	-	-	-	-	-	-	-	-	-	-	-	-	-	-	-	-
-	-	-	-	-	-	-	-	-	-	-	-	-	-	-	-	-	-	-	-	-	-	-	1 ³⁹	-
-	-	-	-	-	-	-	-	-	-	-	-	-	-	-	-	-	-	-	-	-	-	-	-	-
-	-	-	-	-	-	-	-	-	-	-	-	-	-	-	-	-	-	-	-	-	-	-	-	-

Städte mit ... Einwohnern Villes de ... habitants	Alle Parteien / Ensemble des partis			FDP / PLR		CVP / PDC		SP / PS		SVP / UDC		EVP / PEV		BDP / PBD		GPS / PES		GLP / PVL	
	Total / En tout	Davon Frauen Dont femmes	Vakante Sitze Sièges vacants	Total / En tout	Davon Frauen Dont femmes	Total / En tout	Davon Frauen Dont femmes	Total / En tout	Davon Frauen Dont femmes	Total / En tout	Davon Frauen Dont femmes	Total / En tout	Davon Frauen Dont femmes	Total / En tout	Davon Frauen Dont femmes	Total / En tout	Davon Frauen Dont femmes	Total / En tout	Davon Frauen Dont femmes
Brig-Glis	-	-	-	-	-	-	-	-	-	-	-	-	-	-	-	-	-	-	-
Brugg	50	14	-	13	4	7	3	9	4	11	-	3	1	-	-	5	2	2	-
Buchs (SG)	-	-	-	-	-	-	-	-	-	-	-	-	-	-	-	-	-	-	-
Chêne-Bougeries	25	10	-	14	5	-	-	-	-	-	-	-	-	-	-	7	2	-	-
Davos	17	3	-	7	2	1	1	2	-	4	-	1	-	1	-	-	-	1	-
Delémont	41	8	-	3	-	12	2	12	2	2	-	-	-	-	-	-	-	-	-
Ebikon	-	-	-	-	-	-	-	-	-	-	-	-	-	-	-	-	-	-	-
Ecublens (VD)	75	27	-	17	5	-	-	21	12	9	4	-	-	-	-	9	3	-	-
Flawil	-	-	-	-	-	-	-	-	-	-	-	-	-	-	-	-	-	-	-
Gland	75	29	-	19	8	-	-	12	5	9	3	-	-	-	-	3	1	-	-
Glarus	-	-	-	-	-	-	-	-	-	-	-	-	-	-	-	-	-	-	-
Hinwil	-	-	-	-	-	-	-	-	-	-	-	-	-	-	-	-	-	-	-
Horw	30	10	-	7	1	9	3	-	-	6	1	-	-	-	-	-	-	-	-
Ittigen	-	-	-	-	-	-	-	-	-	-	-	-	-	-	-	-	-	-	-
Küsnacht (ZH)	-	-	-	-	-	-	-	-	-	-	-	-	-	-	-	-	-	-	-
La Tour-de-Peilz	84	24	1 ²	31	8	5	2	26	8	8	1	-	-	-	-	8	3	-	-
Le Grand-Saconnex	27	9	-	7	1	4	2	4	1	4	1	-	-	-	-	5	3	-	-
Le Locle	41	9	-	13	3	-	-	5	2	-	-	-	-	-	-	6	2	1	-
Liestal	40	14	-	9	3	3	1	10	2	8	2	1	1	-	-	7	4	2	1
Lyss	44	13	-	8	3	-	-	9	2	11	4	6	2	6	2	1	-	2	-
Männedorf	-	-	-	-	-	-	-	-	-	-	-	-	-	-	-	-	-	-	-
Meilen	-	-	-	-	-	-	-	-	-	-	-	-	-	-	-	-	-	-	-
Mendrisio	60	17	-	17	3	19	6	8	3	2	1	-	-	-	-	4	2	-	-
Möhlín	-	-	-	-	-	-	-	-	-	-	-	-	-	-	-	-	-	-	-
Münchenstein	-	-	-	-	-	-	-	-	-	-	-	-	-	-	-	-	-	-	-
Münsingen	30	10	-	3	-	-	-	4	3	6	-	3	1	2	-	6	4	3	1
Muri bei Bern	40	9	-	17	5	-	-	7	1	7	1	1	-	-	-	-	-	-	-
Neuhausen am Rheinfall	20	2	-	4	-	3	-	6	1	5	1	-	-	-	-	2	-	-	-
Oberwil (BL)	-	-	-	-	-	-	-	-	-	-	-	-	-	-	-	-	-	-	-
Oftringen	-	-	-	-	-	-	-	-	-	-	-	-	-	-	-	-	-	-	-
Pfäffikon	-	-	-	-	-	-	-	-	-	-	-	-	-	-	-	-	-	-	-
Plan-les-Ouates	25	6	-	7	1	5	1	3	1	-	-	-	-	-	-	3	-	3	2
Prilly	75	22	-	30	3	4	1	25	10	6	1	-	-	-	-	10	7	-	-
Rheinfelden	-	-	-	-	-	-	-	-	-	-	-	-	-	-	-	-	-	-	-
Richterswil	-	-	-	-	-	-	-	-	-	-	-	-	-	-	-	-	-	-	-
Risch	-	-	-	-	-	-	-	-	-	-	-	-	-	-	-	-	-	-	-
Romanshorn	-	-	-	-	-	-	-	-	-	-	-	-	-	-	-	-	-	-	-
Rüti (ZH)	-	-	-	-	-	-	-	-	-	-	-	-	-	-	-	-	-	-	-
Sarnen	-	-	-	-	-	-	-	-	-	-	-	-	-	-	-	-	-	-	-
Schwyz	-	-	-	-	-	-	-	-	-	-	-	-	-	-	-	-	-	-	-
Spiez	36	7	-	4	1	-	-	7	2	8	-	4	1	4	-	3	2	5	1
Spreitenbach	-	-	-	-	-	-	-	-	-	-	-	-	-	-	-	-	-	-	-
Stäfa	-	-	-	-	-	-	-	-	-	-	-	-	-	-	-	-	-	-	-
Thönex	27	8	-	10	3	5	1	2	1	2	-	-	-	-	-	3	1	-	-
Uzwil	-	-	-	-	-	-	-	-	-	-	-	-	-	-	-	-	-	-	-
Versoix	27	6	-	10	2	6	-	3	-	-	-	-	-	-	-	5	2	-	-
Veyrier*	25	7	-	10	2	4	1	3	2	-	-	-	-	-	-	-	-	-	-
Villars-sur-Glâne	50	20	-	10	2	9	5	18	9	4	-	-	-	-	-	5	2	2	1
Weinfelden	30	6	-	6	1	5	1	3	-	8	1	2	2	-	-	2	1	1	-
Worb*	40	9	-	8	2	-	-	9	3	8	-	7	2	4	1	-	-	4	1

	LP / PL		CSP / PCS		PdA / PST		PSA / PSA		GA / ASV		SD / DS		EDU / UDF		FPS / PSL		Lega Lega		Sol. / Sol.		MCR MCG		Übrige Parteien Autres partis		
	Total / En tout	Davon Frauen Dont femmes	Total / En tout	Davon Frauen Dont femmes	Total / En tout	Davon Frauen Dont femmes	Total / En tout	Davon Frauen Dont femmes	Total / En tout	Davon Frauen Dont femmes	Total / En tout	Davon Frauen Dont femmes	Total / En tout	Davon Frauen Dont femmes	Total / En tout	Davon Frauen Dont femmes	Total / En tout	Davon Frauen Dont femmes	Total / En tout	Davon Frauen Dont femmes	Total / En tout	Davon Frauen Dont femmes	Total / En tout	Davon Frauen Dont femmes	
-	-	-	-	-	-	-	-	-	-	-	-	-	-	-	-	-	-	-	-	-	-	-	-	-	
-	-	-	-	-	-	-	-	-	-	-	-	-	-	-	-	-	-	-	-	-	-	-	-	-	
-	-	-	-	-	-	-	-	-	-	-	-	-	-	-	-	-	-	-	-	-	-	-	4 ⁴⁰	3	
-	-	-	6	-	-	-	-	-	-	-	-	-	-	-	-	-	-	-	-	-	-	-	6 ⁴¹	4	
-	-	-	-	-	-	-	-	-	-	-	-	-	-	-	-	-	-	-	-	-	-	-	19 ⁴²	3	
-	-	-	-	-	-	-	-	-	-	-	-	-	-	-	-	-	-	-	-	-	-	-	32 ⁴³	12	
-	-	-	-	-	-	-	-	-	-	-	-	-	-	-	-	-	-	-	-	-	-	-	8 ⁴⁴	5	
-	-	-	-	-	-	-	-	-	-	-	-	-	-	-	-	-	-	-	-	-	-	-	6 ⁴⁵	2	
-	-	-	-	-	16	2	-	-	-	-	-	-	-	-	-	-	-	-	-	-	-	-	3 ⁴⁶	1	
-	-	-	-	-	-	-	-	-	-	-	-	-	1	-	-	-	-	-	-	-	-	-	-	-	
-	-	-	-	-	-	-	-	-	-	-	-	-	-	-	-	-	9	1	-	-	-	-	-	1 ⁴⁷	1
-	-	-	-	-	-	-	-	-	-	-	-	-	-	-	-	-	-	-	-	-	-	-	-	-	
-	-	-	-	-	-	-	-	-	-	-	-	-	1	1	-	-	-	-	-	-	-	-	-	2 ⁴⁸	-
-	-	-	-	-	-	-	-	-	-	-	-	-	-	-	-	-	-	-	-	-	-	-	-	8 ⁴⁹	2
-	-	-	-	-	-	-	-	-	-	-	-	-	-	-	-	-	-	-	-	-	-	-	-	-	
-	-	-	-	-	-	-	-	-	-	-	-	-	-	-	-	-	-	-	-	-	-	4	1	-	-
-	-	-	-	-	-	-	-	-	-	-	-	-	-	-	-	-	-	-	-	-	-	-	-	-	
-	-	-	-	-	-	-	-	-	-	-	-	-	-	-	-	-	-	-	-	-	-	-	-	-	
-	-	-	-	-	-	-	-	-	-	-	-	-	1	-	-	-	-	-	-	-	-	-	-	-	
-	-	-	-	-	-	-	-	-	-	-	-	-	-	-	-	-	-	-	-	-	-	-	-	-	
-	-	-	-	-	-	-	-	-	-	-	-	-	-	-	-	-	-	-	-	-	3	1	2 ⁵⁰	1	
-	-	-	-	-	-	-	-	-	-	-	-	-	-	-	-	-	-	-	-	-	3	2	-	-	
-	-	-	2	1	-	-	-	-	-	-	-	-	-	-	-	-	-	-	-	-	-	-	8 ⁵¹	2	
-	-	-	-	-	-	-	-	-	-	-	-	1	-	-	-	-	-	-	-	-	-	-	-	2 ⁵²	-

Städte mit ... Einwohnern Villes de ... habitants	Alle Parteien / Ensemble des partis			FDP / PLR		CVP / PDC		SP / PS		SVP / UDC		EVP / PEV		BDP / PBD		GPS / PES		GLP / PVL	
	Total / En tout	Davon Frauen Dont femmes	Vakante Sitze Sièges vacants	Total / En tout	Davon Frauen Dont femmes	Total / En tout	Davon Frauen Dont femmes	Total / En tout	Davon Frauen Dont femmes	Total / En tout	Davon Frauen Dont femmes	Total / En tout	Davon Frauen Dont femmes	Total / En tout	Davon Frauen Dont femmes	Total / En tout	Davon Frauen Dont femmes	Total / En tout	Davon Frauen Dont femmes
Zofingen	40	14	-	9	2	2	1	10	5	10	3	3	2	-	-	-	-	4	-
Zollikofen	40	12	-	6	1	2	1	9	3	11	3	2	1	4	1	5	2	-	-
Zollikon	-	-	-	-	-	-	-	-	-	-	-	-	-	-	-	-	-	-	-
Weniger als 10 000 / Moins de 10 000																			
Aigle	70	21	-	27	8	-	-	11	3	9	1	-	-	-	-	11	5	-	-
Altdorf (UR)	-	-	-	-	-	-	-	-	-	-	-	-	-	-	-	-	-	-	-
Appenzell*	-	-	-	-	-	-	-	-	-	-	-	-	-	-	-	-	-	-	-
Arlesheim	-	-	-	-	-	-	-	-	-	-	-	-	-	-	-	-	-	-	-
Arosa*	14	-	-	2	-	-	-	-	-	-	-	-	-	2	-	-	-	-	-
Bussigny	75	25	-	38	12	-	-	6	1	10	2	-	-	-	-	4	1	-	-
Chiasso	45	13	-	16	4	7	1	3	2	-	-	-	-	-	-	2	2	-	-
Crissier	70	19	-	-	-	-	-	19	6	-	-	-	-	-	-	-	-	-	-
Interlaken	30	11	-	6	2	-	-	9	6	9	2	2	-	-	-	3	1	-	-
La Neuveville*	35	12	-	11	4	-	-	8	4	4	-	-	-	-	-	-	-	-	-
Lenzburg	40	11	-	8	-	3	2	9	5	10	2	2	-	1	-	3	1	4	1
Moutier*	41	13	-	4	-	6	1	-	-	9	3	-	-	-	-	-	-	-	-
Münchenbuchsee	40	13	-	2	-	-	-	11	4	14	2	4	3	5	1	4	3	-	-
Murten*	50	16	-	17	5	4	2	12	6	14	2	-	-	-	-	-	-	3	1
Payerne	70	16	-	38	6	-	-	13	5	13	5	-	-	-	-	-	-	-	-
Peseux*	40	14	1 ⁴	20	4	-	-	16	9	-	-	-	-	4	1	-	-	-	-
Porrentruy*	41	12	-	10	2	14	3	9	6	-	-	-	-	-	-	-	-	-	-
Rorschach	-	-	-	-	-	-	-	-	-	-	-	-	-	-	-	-	-	-	-
St. Moritz	17	4	-	7	2	6	2	-	-	3	-	-	-	-	-	-	-	-	-
Stans	-	-	-	-	-	-	-	-	-	-	-	-	-	-	-	-	-	-	-
Steinhausen	-	-	-	-	-	-	-	-	-	-	-	-	-	-	-	-	-	-	-
Suhr	-	-	-	-	-	-	-	-	-	-	-	-	-	-	-	-	-	-	-
Sursee	-	-	-	-	-	-	-	-	-	-	-	-	-	-	-	-	-	-	-
Urdorf	-	-	-	-	-	-	-	-	-	-	-	-	-	-	-	-	-	-	-
Visp	-	-	-	-	-	-	-	-	-	-	-	-	-	-	-	-	-	-	-
Zermatt	-	-	-	-	-	-	-	-	-	-	-	-	-	-	-	-	-	-	-
Zuchwil*	-	-	-	-	-	-	-	-	-	-	-	-	-	-	-	-	-	-	-
Alle / Tous	5403	1652	4	1310	325	530	161	1215	490	824	157	123	50	84	16	471	215	162	43

Fussnoten zu Tabelle T 10.1

Indications relatives au tableau T 10.1

- ¹ Kanton Basel-Stadt / Canton de Bâle-Ville
- ² Vakanter Sitz für die SVP / Siéges vacant pour le UDC
- ³ Vakanter Sitz für die CVP / Siéges vacant pour le PDC
- ⁴ Vakanter Sitz für die SP / Siéges vacant pour le PS
- ⁵ Parteilos / Sans parti
- ⁶ Parteilos / Sans parti (1/–) / Aktives Bettingen (1/–) / VolksAktion gegen zuviele Ausländer und Asylanten in unserer Heimat, Liste Ausländerstopp (1/–)
- ⁷ JA! (1/1) / Parteilos (1/–)
- ⁸ Ensemble à Gauche [auf Mischliste mit PdA und Sol.]
- ⁹ Piraten
- ¹⁰ Bieler Volkspartei (2/–) / PAS Passerelle (1/1) / Die Eidgenossen (3/–)
- ¹¹ Politische Frauengruppe
- ¹² Pro Aarau
- ¹³ Freie Liste
- ¹⁴ Demokratische Partei der Stadt Dietikon
- ¹⁵ Chrapf & Hirne (7/2) / MproF Menschen für Frauenfeld (1/–)
- ¹⁶ Mouvement Libre et Indépendant (1/–) / Parti des Artistes (1/–)
- ¹⁷ Freie Liste (4/2) / Rågebogå-Krüzlinge-Egelshofå (1/–)
- ¹⁸ Montreux Libre
- ¹⁹ Indépendant
- ²⁰ Parti indépendant nyonnais
- ²¹ Alliance de Gauche
- ²² Bürgerpartei Uster (BPU) (2/–) / Parteilos / Sans parti (1/–)
- ²³ Bürgerliches Forum Positives Wädenswil
- ²⁴ Forum 5430
- ²⁵ FLW Freie Liste Wetzikon (2/1) / AW Alternative Wetzikon (1/1)
- ²⁶ Freie Wähler
- ²⁷ Team Baden
- ²⁸ Bellinzona Vivibile (1/–) / Il Noce (3/–)
- ²⁹ BSB Beobachter-Stadt-Bülach BSB
- ³⁰ Freie Liste Gossau
- ³¹ Entente pour Monthey
- ³² Entente morgienne
- ³³ Gemeindeverein
- ³⁴ FORUM
- ³⁵ Union Pulliérene Vaud Libre PDC Vert'libéraux (Alliance du centre)
- ³⁶ Quartierverein Schlieren
- ³⁷ DécroissanceAlternatives (16/5) / Vevey Libre et Alliance du Centre (17/1)
- ³⁸ Dorfteil Anglikon
- ³⁹ XMV Xunde Menschen Verstand
- ⁴⁰ Alternatives
- ⁴¹ CS-POP-Verts
- ⁴² Ecublens forum d'opinions libres
- ⁴³ Gens de Gland
- ⁴⁴ LZ0
- ⁴⁵ La Tour-de-Peilz Libre & PBD (4/1) / Indépendants (2/1) [auf Mischliste mit CVP]
- ⁴⁶ Groupe Apolitique du Grand-Saconnex GAG
- ⁴⁷ Indipendenti [auf Mischliste Lega dei ticinesi, UDC e indipendenti]
- ⁴⁸ Freie Wähler Münsingen
- ⁴⁹ Forum (7/1) / Fraktionslos (1/1)
- ⁵⁰ Gauche sociale (1/–) [auf Mischliste mit SP] / Vivre à Thônex (1/1) [auf Mischliste mit Grünen]
- ⁵¹ Veyrier ensemble
- ⁵² Jung und Aktiv
- ⁵³ Forum der Unabhängigen
- ⁵⁴ Entente aiglonne
- ⁵⁵ Parti socialiste - Indépendants de gauche - Les Verts - Bussigny
- ⁵⁶ US Indipendenti
- ⁵⁷ CDC Centre droite Crissier (32/7) / ROLC Rassemblement des opinions libres Crissier (19/6)
- ⁵⁸ Forum Neuvevillois
- ⁵⁹ Ralliement des prévôtois jurassiens (RPJ) (4/2) / Le Rauraque (4/1) / Interface (4/2)
- ⁶⁰ Parti des socialistes et indépendants payernoise
- ⁶¹ GdU – Gruppe der Unabhängigen

Fussnoten zu Tabelle T 10.2

Indications relatives au tableau T 10.2

- ¹ Stadtpräsident/-in, Stadtmann (in den Städten und Gemeinden der Kantone Genf und Neuenburg wechselt das Präsidium jährlich). / Maire, président (dans les villes et communes des cantons de Genève et de Neuchâtel, le maire ou le président change chaque année).
- ² Kanton Basel-Stadt / Canton de Bâle-Ville
- ³ Parteilos / sans parti
- ⁴ Pro Aarau
- ⁵ Libre et indépendant
- ⁶ Freie Liste Verda
- ⁷ Chrapf & Hirne
- ⁸ Hors parti (1/-) / Parti indépendant nyonnais (1/-)
- ⁹ Bürgerliches Forum Positives Wädenswil
- ¹⁰ CSP-Zug
- ¹¹ TEAM Baden
- ¹² Forum
- ¹³ Entente pour Monthey
- ¹⁴ Parteilos (1/-) / Dorfverein Gattikon DVG (1/-)
- ¹⁵ Vevey Libre
- ¹⁶ Parteilos (1/-) / Altstätten plus (1/-)
- ¹⁷ Freie Gruppe
- ¹⁸ Ecublens forum d'opinions libres
- ¹⁹ GDG (Gens de Gland)
- ²⁰ L20
- ²¹ Bürgervereinigung Ittigen (BVI)
- ²² Freie Wähler Münsingen
- ²³ Forum 1
- ²⁴ Neue Liste Oberwil
- ²⁵ CSP-Sarnen
- ²⁶ Freies Spiez
- ²⁷ Veyrier ensemble
- ²⁸ Frischluft
- ²⁹ Entente communale
- ³⁰ ROLC Rassemblement des opinions libres de Crissier
- ³¹ Forum Neuvevillois
- ³² Ralliement des prévôtois jurassiens (RPJ) (1/-) / Interface (1/1)
- ³³ Zukunft Suhr (2/-) / 1 Parteilos (1/1)
- ³⁴ Bündnis Zermatt

Glossar: Abkürzungen der politischen Parteien

Glossaire des abréviations des partis politiques

FDP / PLR	Freisinnig-Demokratische Partei (FDP. Die Liberalen) / Parti libéral-radical (PLR. Les Libéraux-Radicaux)
CVP / PDC	Christlichdemokratische Volkspartei der Schweiz / Parti démocrate-chrétien suisse
SP / PS	Sozialdemokratische Partei der Schweiz / Parti socialiste suisse
SVP / UDC	Schweizerische Volkspartei / Union démocratique du centre
EVP / PEV	Evangelische Volkspartei der Schweiz / Parti évangélique populaire suisse
BDP / PBD	Bürgerlich-Demokratische Partei / Parti Bourgeois-Démocratique
GPS / PES	Grüne; Grüne Partei der Schweiz / Verts; Parti écologiste suisse
GLP PVL	Grünliberale Partei / Parti vert-libéral
LP / PL	Libérale Partei / Parti libéral
CSP / PCS	Christlichsoziale Partei / Parti chrétien-social
PdA / PST	Partei der Arbeit / Parti suisse du travail
PSA	Parti socialiste autonome / Partito socialista autonomo
GA / ASV	Grün-Alternative / Alternative socialiste verte
SD / DS	Schweizer Demokraten / Démocrates suisses
EDU / PEV	Eidgenössisch-Demokratische Union / Parti évangélique populaire suisse
FPS / PSL	Freiheits-Partei der Schweiz / Parti suisse de la liberté
Lega	Lega dei Ticinesi
Sol. / Sol.	Solidarität / SolidaritéS
MCR, MCG	Mouvement Citoyens Romands, Mouvement Citoyens Genevois

Sitzverteilung in den städtischen Exekutiven, 1. August 2016

Répartition des sièges dans les exécutifs communaux, 1^{er} août 2016

Städte mit ... Einwohnern Villes de ... habitants	Alle Parteien / Ensemble des partis				FDP / PLR		CVP / PDC		SP / PS		SVP / UDC		EVP / PEV		BDP / PBD		GPS / PES		GLP / PVL	
	Total / En tout	Davon Frauen Dont femmes	Davon vollamtlich (mind. 80%) / Dont à plein temps (soit à au moins 80%)		Total / En tout	Davon Frauen Dont femmes	Total / En tout	Davon Frauen Dont femmes	Total / En tout	Davon Frauen Dont femmes	Total / En tout	Davon Frauen Dont femmes	Total / En tout	Davon Frauen Dont femmes	Total / En tout	Davon Frauen Dont femmes	Total / En tout	Davon Frauen Dont femmes	Total / En tout	Davon Frauen Dont femmes
			Total / En tout	Davon Frauen Dont femmes																
100 000 und mehr / 100 000 et plus																				
Basel ²	7	1	7	1	1	-	1	-	3	1	-	-	-	-	-	-	1 ¹	-	-	-
Bern	5	2	5	2	1	-	1	-	2 ¹	1	-	-	-	-	-	-	1	1	-	-
Genève	5	2	5	2	-	-	1 ¹	-	2	1	-	-	-	-	-	-	1	1	-	-
Lausanne	7	2	7	2	1	-	-	-	3 ¹	1	-	-	-	-	-	-	2	1	-	-
Winterthur	7	2	7	2	2	1	1 ¹	-	2	1	1	-	-	-	-	-	1	-	-	-
Zürich	9	2	9	2	2	-	1	-	4	2 ¹	-	-	-	-	-	-	1	-	-	-
50 000–99 999																				
Biel-Bienne	5	2	5	2	1	1	-	-	2 ¹	-	1	-	-	-	-	-	1	1	-	-
Lugano	7	1	1	-	2	-	1	-	1	1	-	-	-	-	-	-	-	-	-	-
Luzern	5	2	5	2	1	-	1 ¹	-	1	1	-	-	-	-	-	-	1	-	1	1
St. Gallen	5	1	5	1	1 ¹	-	2	1	1	-	-	-	-	-	-	-	-	-	-	-
20 000–49 999																				
Aarau	7	4	1	1	2	-	1	-	2	2 ¹	1	1	-	-	-	-	-	-	-	-
Allschwil	7	1	-	-	2	1 ¹	2	-	2	-	1	-	-	-	-	-	-	-	-	-
Baar	7	2	-	-	2 ¹	-	3	1	-	-	1	-	-	-	-	-	-	-	-	-
Bulle	9	3	9	3	3 ¹	1	1	1	3	1	1	-	-	-	-	-	-	-	-	-
Carouge (GE)	3	2	-	-	1	1	-	-	1	1 ¹	-	-	-	-	-	-	1	-	-	-
Chur	3	-	3	-	1 ¹	-	-	-	1	-	-	-	-	-	-	-	-	-	-	-
Dietikon	7	1	1	-	1 ¹	-	1	-	1	1	3	-	1	-	-	-	-	-	-	-
Dübendorf	7	1	-	-	1	-	1	-	-	-	2	-	-	-	1 ¹	-	-	-	2	1
Emmen	5	1	5	1	2 ¹	-	1	-	1	1	1	-	-	-	-	-	-	-	-	-
Frauenfeld	5	2	1	-	1 ¹	-	1	1	1	1	1	-	-	-	-	-	-	-	-	-
Fribourg	5	2	5	2	1	1	1	-	2 ¹	1	-	-	-	-	-	-	-	-	-	-
Horgen	9	4	-	-	4	2	1	1	1	-	2 ¹	1	-	-	-	-	-	-	-	-
Köniz	5	2	5	2	1	-	-	-	1	1	1 ¹	-	-	-	-	-	1	1	1	-
Kreuzlingen	5	2	-	-	-	-	1	-	1	1	-	-	1	-	-	-	-	-	-	-
Kriens	5	1	5	1	1	-	2	-	1	1	-	-	-	-	-	-	1 ¹	-	-	-
La Chaux-de-Fonds	5	2	5	2	1	1 ¹	-	-	2	1	1	-	-	-	-	-	-	-	-	-
Lancy	3	-	-	-	-	-	1 ¹	-	1	-	-	-	-	-	-	-	1	-	-	-
Meyrin	3	1	-	-	-	-	1	-	1	1 ¹	-	-	-	-	-	-	1	-	-	-
Montreux	7	1	1	-	4 ¹	-	-	-	2	1	-	-	-	-	-	-	1	-	-	-
Neuchâtel	5	1	5	1	2	-	-	-	2 ¹	-	-	-	-	-	-	-	1	1	-	-
Nyon	7	3	-	-	2	1	-	-	2	2	-	-	-	-	-	-	-	-	1	-
Rapperswil-Jona	7	1	3	-	2	-	2 ¹	-	1	-	-	-	-	-	-	-	1	1	-	-
Renens (VD)	7	4	1	-	1	-	-	-	3 ¹	2	-	-	-	-	-	-	1	1	-	-
Riehen	7	3	-	-	1	1	-	-	1	-	-	-	2	2	-	-	-	-	-	-
Schaffhausen	5	-	-	-	2	-	-	-	1 ¹	-	1	-	-	-	-	-	-	-	-	-
Sion	15	3	1	-	6 ¹	2	6	1	1	-	1	-	-	-	-	-	1	-	-	-
Thun	5	1	1	-	-	-	1	-	2	1	2 ¹	-	-	-	-	-	-	-	-	-
Uster	7	3	1	-	2	-	-	-	3	3	2 ¹	-	-	-	-	-	-	-	-	-
Vernier	3	-	-	-	1 ¹	-	-	-	1	-	-	-	-	-	-	-	1	-	-	-
Wädenswil	7	1	-	-	2	1	1 ¹	-	1	-	1	-	1	-	-	-	-	-	-	-
Wettingen	7	2	1	-	1	1	2 ¹	-	2	1	1	-	-	-	-	-	-	-	-	-
Wetzikon (ZH)	7	2	-	-	1	1	1	-	1	-	2	-	1 ¹	-	-	-	-	-	1	1

Städte mit ... Einwohnern Villes de ... habitants	Alle Parteien / Ensemble des partis				FDP / PLR		CVP / PDC		SP / PS		SVP / UDC		EVP / PEV		BDP / PBD		GPS / PES		GLP / PVL	
	Total / En tout	Davon Frauen Dont femmes	Davon vollamtlich (mind. 80%) / Dont à plein temps (soit à au moins 80%)		Total / En tout	Davon Frauen Dont femmes	Total / En tout	Davon Frauen Dont femmes	Total / En tout	Davon Frauen Dont femmes	Total / En tout	Davon Frauen Dont femmes	Total / En tout	Davon Frauen Dont femmes	Total / En tout	Davon Frauen Dont femmes	Total / En tout	Davon Frauen Dont femmes	Total / En tout	Davon Frauen Dont femmes
			Total / En tout	Davon Frauen Dont femmes																
Wil (SG)	5	2	2	2	1	-	2	1 ¹	1	-	-	-	-	-	-	-	-	-	-	-
Yverdon-les-Bains	7	3	1	-	4 ¹	2	-	-	2	-	-	-	-	-	-	-	1	1	-	-
Zug	5	1	5	1	1	-	1	-	1 ¹	-	1	-	-	-	-	-	-	-	-	-
15 000–19 999																				
Adliswil	7	1	-	-	2 ¹	1	2	-	-	-	2	-	-	-	-	-	-	-	-	-
Baden	7	3	1	-	1	-	2	-	2	2	-	-	-	-	-	-	-	-	-	-
Bellinzona	7	-	-	-	3	-	1	-	3 ¹	-	-	-	-	-	-	-	-	-	-	-
Binningen	7	3	1	-	3 ¹	1	-	-	3	2	1	-	-	-	-	-	-	-	-	-
Bülach	7	1	-	-	2	1	-	-	1	-	3	-	1 ¹	-	-	-	-	-	-	-
Burgdorf	7	3	1	1	1	-	-	-	2	2 ¹	1	-	1	-	1	1	1	-	-	-
Cham	5	1	-	-	1	-	2 ¹	1	-	-	1	-	-	-	-	-	-	-	-	-
Einsiedeln	9	-	-	-	2	-	2 ¹	-	2	-	3	-	-	-	-	-	-	-	-	-
Freienbach	7	1	-	-	3	-	1 ¹	-	-	-	3	1	-	-	-	-	-	-	-	-
Glarus Nord	7	-	1	-	2 ¹	-	1	-	-	-	2	-	-	-	-	-	-	-	1	-
Gossau (SG)	5	1	2	-	2	1	2	-	-	-	-	-	-	-	-	-	-	-	-	-
Grenchen	15	3	1	-	4 ¹	-	2	-	5	2	3	-	-	-	-	-	-	-	1	1
Herisau	7	4	1	-	2	2	1	1	1	-	2 ¹	-	-	-	-	-	-	-	-	-
Illnau-Effretikon	9	2	-	-	3	1	-	-	3 ¹	1	3	-	-	-	-	-	-	-	-	-
Kloten	7	3	-	-	1	-	1	1	1	1	2 ¹	-	1	-	-	-	1	1	-	-
Langenthal	7	-	1	-	2	-	-	-	2	-	2 ¹	-	1	-	-	-	-	-	-	-
Locarno	7	-	-	-	3 ¹	-	2	-	1	-	-	-	-	-	-	-	-	-	-	-
Martigny	9	2	-	-	5 ¹	1	3	1	1	-	-	-	-	-	-	-	-	-	-	-
Monthey	9	-	-	-	3	-	3 ¹	-	1	-	-	-	-	-	-	-	-	-	-	-
Morges	7	3	1	-	2	1	-	-	4 ¹	1	-	-	-	-	-	-	1	1	-	-
Muttenz	7	2	-	-	1	-	2 ¹	1	2	1	-	-	1	-	-	-	1	-	-	-
Olten	5	1	1	-	1	-	1 ¹	-	2	-	-	-	-	-	-	-	1	1	-	-
Onex	3	2	-	-	1 ¹	-	-	-	1	1	-	-	-	-	-	-	1	1	-	-
Opfikon	7	1	-	-	2 ¹	-	1	-	1	-	1	-	-	-	-	-	-	-	1	-
Ostermundigen	7	2	1	-	1	-	1	-	1	-	2	1	-	-	-	-	1	1	-	-
Pratteln	7	1	-	-	3 ¹	-	1	-	1	1	1	-	-	-	-	-	-	-	-	-
Pully	5	1	-	-	4 ¹	1	-	-	1	-	-	-	-	-	-	-	-	-	-	-
Regensdorf	6	-	-	-	1	-	1	-	-	-	3 ¹	-	-	-	-	-	-	-	-	-
Reinach (BL)	7	2	-	-	2	-	2	1	3 ¹	1	-	-	-	-	-	-	-	-	-	-
Schlieren	7	2	-	-	2	2	1	-	2 ¹	-	2	-	-	-	-	-	-	-	-	-
Sierre	9	2	1	-	3 ¹	1	4	1	1	-	-	-	-	-	-	-	-	-	-	-
Solothurn	30	13	1	-	9 ¹	3	5	2	8	4	2	-	-	-	-	-	5	4	1	-
Steffisburg	7	2	1	-	1	-	-	-	2	1	2 ¹	1	-	-	-	-	-	-	1	-
Thalwil	9	2	-	-	3 ¹	-	2	1	2	1	-	-	-	-	-	-	-	-	-	-
Vevey	5	1	1	1	1	-	-	-	1	-	-	-	-	-	-	-	1	1 ¹	-	-
Volketswil	7	2	-	-	2	1	1	-	-	-	3 ¹	1	-	-	-	-	-	-	-	-
Wallisellen	7	2	-	-	2	1	1	-	2	1	1 ¹	-	-	-	-	-	-	-	-	-
Wohlen (AG)	7	-	1	-	1	-	2	-	1	-	1	-	-	-	-	-	1	-	-	-
10 000–14 999																				
Aesch (BL)	7	4	-	-	3	2 ¹	1	1	2	1	1	-	-	-	-	-	-	-	-	-
Affoltern am Albis	7	1	-	-	2	-	-	-	1	-	2	1	-	-	-	-	-	-	-	-
Altstätten	7	1	1	-	2	-	2	1	-	-	1	-	-	-	-	-	-	-	-	-

Städte mit ... Einwohnern Villes de ... habitants	Alle Parteien / Ensemble des partis				FDP / PLR		CVP / PDC		SP / PS		SVP / UDC		EVP / PEV		BDP / PBD		GPS / PES		GLP / PVL	
	Total / En tout	Davon Frauen Dont femmes	Davon vollamtlich (mind. 80%) / Dont à plein temps (soit à au moins 80%)		Total / En tout	Davon Frauen Dont femmes	Total / En tout	Davon Frauen Dont femmes	Total / En tout	Davon Frauen Dont femmes	Total / En tout	Davon Frauen Dont femmes	Total / En tout	Davon Frauen Dont femmes	Total / En tout	Davon Frauen Dont femmes	Total / En tout	Davon Frauen Dont femmes	Total / En tout	Davon Frauen Dont femmes
			Total / En tout	Davon Frauen Dont femmes																
Amriswil	9	2	1	-	2	-	1	-	1	1	4 ¹	1	-	-	-	-	-	-	-	-
Arbon	5	-	1	-	2 ¹	-	1	-	1	-	1	-	-	-	-	-	-	-	-	-
Arth	9	3	-	-	2	-	4 ¹	2	-	-	3	1	-	-	-	-	-	-	-	-
Bassersdorf	7	1	-	-	4	1 ¹	-	-	-	-	1	-	-	-	-	-	-	-	-	-
Belp	7	2	-	-	-	-	-	-	1 ¹	-	3	-	1	1	1	1	-	-	-	-
Birsfelden	5	3	-	-	1 ¹	-	1	-	2	2	-	-	-	-	-	-	-	-	-	-
Brig-Glis	7	2	-	-	1	-	2	1	1	-	2	1	-	-	-	-	-	-	-	-
Brugg	5	1	1	-	2 ¹	-	1	-	2	1	-	-	-	-	-	-	-	-	-	-
Buchs (SG)	7	1	1	-	2	1	1	-	2 ¹	-	1	-	-	-	-	-	-	-	-	-
Chêne-Bougeries	3	1	-	-	2 ¹	1	-	-	-	-	-	-	-	-	-	-	1	-	-	-
Davos	5	1	1	-	2 ¹	-	-	-	1	-	1	1	-	-	1	-	-	-	-	-
Delémont	5	3	1	-	-	-	1	1	1	1	-	-	-	-	-	-	-	-	-	-
Ebikon	5	1	-	-	1	-	2 ¹	1	-	-	-	-	-	-	-	-	-	-	-	-
Ecublens (VD)	7	3	-	-	2	-	-	-	3	2	-	-	-	-	-	-	1	1	-	-
Flawil	7	1	2	-	2	1	2 ¹	-	1	-	-	-	-	-	-	-	-	-	-	-
Gland	7	3	-	-	2	2	-	-	1	-	-	-	-	-	-	-	-	-	-	-
Glarus	7	1	1	-	2 ¹	-	1	1	1	-	2	-	-	-	1	-	-	-	-	-
Hinwil	7	1	-	-	3	1	-	-	1	-	3 ¹	-	-	-	-	-	-	-	-	-
Horw	5	-	-	-	1 ¹	-	2	-	-	-	1	-	-	-	-	-	-	-	-	-
Ittigen	7	2	1	-	-	-	-	-	1	-	1	1	1	-	-	-	-	-	-	-
Küsnacht (ZH)	9	1	-	-	3 ¹	1	-	-	1	-	4	-	-	-	-	-	-	-	-	-
La Tour-de-Peilz	5	1	5	1	3 ¹	-	1	-	1	1	-	-	-	-	-	-	-	-	-	-
Le Grand-Saconnex	3	-	1	-	1	-	1	-	-	-	-	-	-	-	-	-	1 ¹	-	-	-
Le Locle	5	-	-	-	2 ¹	-	-	-	-	-	-	-	-	-	-	-	1	-	-	-
Liestal	5	1	-	-	1	-	-	-	2	1	-	-	-	-	-	-	1 ¹	-	-	-
Lyss	5	1	1	-	2 ¹	-	-	-	1	1	1	-	-	-	1	-	-	-	-	-
Männedorf	8	2	-	-	3 ¹	-	2	1	-	-	1	-	-	-	-	-	-	-	2	1
Meilen	9	3	-	-	4 ¹	2	-	-	1	1	1	-	-	-	-	-	-	-	-	-
Mendrisio	7	-	-	-	2	-	3 ¹	-	1	-	-	-	-	-	-	-	-	-	-	-
Möhligen	5	1	-	-	1	1	-	-	1	-	2 ¹	-	-	-	-	-	-	-	-	-
Münchenstein	7	2	-	-	2	1	1 ¹	-	2	1	1	-	-	-	-	-	-	-	1	-
Münsingen	7	2	1	-	1	-	-	-	1	1	1	-	1	-	-	-	2 ¹	-	-	-
Muri bei Bern	7	3	1	-	4 ¹	2	-	-	1	1	1	-	-	-	-	-	-	-	-	-
Neuhausen am Rheinfall	5	1	1	-	1 ¹	-	1	-	2	1	1	-	-	-	-	-	-	-	-	-
Oberwil (BL)	7	2	-	-	2	1	2	1	1	-	1 ¹	-	-	-	-	-	-	-	-	-
Oftringen	5	-	1	1	1	-	-	-	1	-	2	-	-	-	-	-	-	-	-	-
Pfäffikon	7	2	-	-	2	-	1	-	-	-	-	-	2	1	-	-	-	-	-	-
Plan-les-Ouates	3	1	-	-	1	1 ¹	1	-	-	-	-	-	-	-	-	-	1	-	-	-
Prilly	5	1	-	-	1 ¹	-	1	-	2	1	-	-	-	-	-	-	1	-	-	-
Rheinfelden	5	2	1	-	1 ¹	-	-	-	1	1	1	-	-	-	-	-	-	-	1	1
Richterswil	9	2	-	-	3 ¹	1	1	-	2	1	1	-	-	-	-	-	-	-	-	-
Risch	5	-	-	-	2	-	2 ¹	-	-	-	1	-	-	-	-	-	-	-	-	-
Romanshorn	9	3	1	-	3 ¹	-	1	1	1	1	1	1	-	-	-	-	1	-	-	-
Rüti (ZH)	9	4	-	-	3	-	2	1	2 ¹	1	-	-	1	1	-	-	-	-	1	1
Sarnen	7	2	-	-	1	-	3 ¹	1	-	-	2	-	-	-	-	-	-	-	-	-
Schwyz	9	1	-	-	3	-	3	1	-	-	3 ¹	-	-	-	-	-	-	-	-	-
Spiez	7	4	1	-	1	1	-	-	2 ¹	1	2	1	1	1	-	-	-	-	-	-

	LP / PL		CSP / PCS		PdA / PST		PSA / PSA		GA / ASV		SD / DS		EDU / PEV		FPS / PSL		Lega Lega		Sol. / Sol.		MCR MCG		Übrige Parteien Autres partis	
	Total / En tout	Davon Frauen Dont femmes	Total / En tout	Davon Frauen Dont femmes	Total / En tout	Davon Frauen Dont femmes	Total / En tout	Davon Frauen Dont femmes	Total / En tout	Davon Frauen Dont femmes	Total / En tout	Davon Frauen Dont femmes	Total / En tout	Davon Frauen Dont femmes	Total / En tout	Davon Frauen Dont femmes	Total / En tout	Davon Frauen Dont femmes	Total / En tout	Davon Frauen Dont femmes	Total / En tout	Davon Frauen Dont femmes	Total / En tout	Davon Frauen Dont femmes
-	-	-	-	-	-	-	-	-	-	-	-	-	-	-	-	-	-	-	-	-	-	-	1 ¹⁷	-
-	-	-	-	-	-	-	-	-	-	-	-	-	-	-	-	-	-	-	-	-	-	-	-	-
-	-	-	-	-	-	-	-	-	-	-	-	-	-	-	-	-	-	-	-	-	-	-	-	-
-	-	-	-	-	-	-	-	-	-	-	-	-	-	-	-	-	-	-	-	-	-	-	2 ³	-
-	-	-	-	-	-	-	-	-	-	1	-	-	-	-	-	-	-	-	-	-	-	-	-	-
-	-	-	-	-	-	-	-	-	-	-	-	-	-	-	-	-	-	-	-	-	-	-	1 ³	1
-	-	-	-	-	-	-	-	-	-	-	-	-	-	-	-	-	-	-	-	-	-	-	1 ^{1,3}	-
-	-	-	-	-	-	-	-	-	-	-	-	-	-	-	-	-	-	-	-	-	-	-	1 ³	-
-	-	-	-	-	-	-	-	-	-	-	-	-	-	-	-	-	-	-	-	-	-	-	-	-
-	-	-	2 ¹	-	1	1	-	-	-	-	-	-	-	-	-	-	-	-	-	-	-	-	-	-
-	-	-	-	-	-	-	-	-	-	-	-	-	-	-	-	-	-	-	-	-	-	-	-	-
-	-	-	-	-	-	-	-	-	-	-	-	-	-	-	-	-	-	-	-	-	-	-	2 ³	-
-	-	-	-	-	-	-	-	-	-	-	-	-	-	-	-	-	-	-	-	-	-	-	1 ^{1,18}	-
-	-	-	-	-	-	-	-	-	-	-	-	-	-	-	-	-	-	-	-	-	-	-	2 ³	-
-	-	-	-	-	-	-	-	-	-	-	-	-	-	-	-	-	-	-	-	-	-	-	4 ^{1,19}	1
-	-	-	-	-	-	-	-	-	-	-	-	-	-	-	-	-	-	-	-	-	-	-	-	-
-	-	-	-	-	-	-	-	-	-	-	-	-	-	-	-	-	-	-	-	-	-	-	1 ²⁰	-
-	-	-	-	-	-	-	-	-	-	-	-	-	-	-	-	-	-	-	-	-	-	-	4 ^{1,21}	1
-	-	-	-	-	-	-	-	-	-	-	-	-	-	-	-	-	-	-	-	-	-	-	1 ³	-
-	-	-	-	-	-	-	-	-	-	-	-	-	-	-	-	-	-	-	-	-	-	-	-	-
-	-	-	-	-	-	-	-	-	-	-	-	-	-	-	-	-	-	-	-	-	-	-	-	-
-	-	-	-	-	2	-	-	-	-	-	-	-	-	-	-	-	-	-	-	-	-	-	-	-
-	-	-	-	-	-	-	-	-	-	-	-	-	-	-	-	-	-	-	-	-	-	-	1 ³	-
-	-	-	-	-	-	-	-	-	-	-	-	-	-	-	-	-	-	-	-	-	-	-	-	-
-	-	-	-	-	-	-	-	-	-	-	-	-	-	-	-	-	-	-	-	-	-	-	3 ³	-
-	-	-	-	-	-	-	-	-	-	-	-	-	-	-	-	-	1	-	-	-	-	-	-	-
-	-	-	-	-	-	-	-	-	-	-	-	-	-	-	-	-	-	-	-	-	-	-	1 ³	-
-	-	-	-	-	-	-	-	-	-	-	-	-	-	-	-	-	-	-	-	-	-	-	-	-
-	-	-	-	-	-	-	-	-	-	-	-	-	-	-	-	-	-	-	-	-	-	-	1 ²²	1
-	-	-	-	-	-	-	-	-	-	-	-	-	-	-	-	-	-	-	-	-	-	-	1 ²³	-
-	-	-	-	-	-	-	-	-	-	-	-	-	-	-	-	-	-	-	-	-	-	-	-	-
-	-	-	-	-	-	-	-	-	-	-	-	-	-	-	-	-	-	-	-	-	-	-	1 ²⁴	-
-	-	-	-	-	-	-	-	-	-	-	-	-	-	-	-	-	-	-	-	-	-	-	1 ^{1,3}	-
-	-	-	-	-	-	-	-	-	-	-	-	-	-	-	-	-	-	-	-	-	-	-	2 ^{1,3}	1
-	-	-	-	-	-	-	-	-	-	-	-	-	-	-	-	-	-	-	-	-	-	-	-	-
-	-	-	-	-	-	-	-	-	-	-	-	-	-	-	-	-	-	-	-	-	-	-	1 ³	-
-	-	-	-	-	-	-	-	-	-	-	-	-	-	-	-	-	-	-	-	-	-	-	2 ³	-
-	-	-	-	-	-	-	-	-	-	-	-	-	-	-	-	-	-	-	-	-	-	-	-	-
-	-	-	-	-	-	-	-	-	-	-	-	-	-	-	-	-	-	-	-	-	-	-	2 ³	-
-	-	-	-	-	-	-	-	-	-	-	-	-	-	-	-	-	-	-	-	-	-	-	-	-
-	-	-	-	-	-	-	-	-	-	-	-	-	-	-	-	-	-	-	-	-	-	-	1 ²⁵	1
-	-	-	-	-	-	-	-	-	-	-	-	-	-	-	-	-	-	-	-	-	-	-	-	-
-	-	-	-	-	-	-	-	-	-	-	-	-	-	-	-	-	-	-	-	-	-	-	1 ²⁶	-

Städte mit ... Einwohnern Villes de ... habitants	Alle Parteien / Ensemble des partis				FDP / PLR		CVP / PDC		SP / PS		SVP / UDC		EVP / PEV		BDP / PBD		GPS / PES		GLP / PVL	
	Total / En tout	Davon Frauen Dont femmes	Davon vollamtlich (mind. 80%) / Dont à plein temps (soit à au moins 80%)		Total / En tout	Davon Frauen Dont femmes	Total / En tout	Davon Frauen Dont femmes	Total / En tout	Davon Frauen Dont femmes	Total / En tout	Davon Frauen Dont femmes	Total / En tout	Davon Frauen Dont femmes	Total / En tout	Davon Frauen Dont femmes	Total / En tout	Davon Frauen Dont femmes	Total / En tout	Davon Frauen Dont femmes
			Total / En tout	Davon Frauen Dont femmes																
Spreitenbach	5	2	1	-	2 ¹	1	2	-	-	-	-	-	-	-	-	-	-	-	-	-
Stäfa	9	4	-	-	4 ¹	1	1	1	2	1	-	-	-	-	-	-	-	2	1	-
Thônex	3	-	-	-	2	-	1 ¹	-	-	-	-	-	-	-	-	-	-	-	-	-
Uzwil	7	2	2	-	2	-	3 ¹	1	2	1	-	-	-	-	-	-	-	-	-	-
Versoix	3	1	-	-	1 ¹	-	1	-	1	1	-	-	-	-	-	-	-	-	-	-
Veyrier*	3	2	-	-	1	1	1 ¹	-	-	-	-	-	-	-	-	-	-	-	-	-
Villars-sur-Glâne	9	2	-	-	2	-	2	1	4	1 ¹	-	-	-	-	-	-	1	-	-	-
Weinfelden	7	2	1	-	2 ¹	-	2	1	1	1	2	-	-	-	-	-	-	-	-	-
Worb*	7	1	1	-	2	1	-	-	1	-	1	-	2 ¹	-	1	-	-	-	-	-
Zofingen	7	3	1	-	1	-	1	1	2	1	-	-	-	-	-	-	1	1	1	-
Zollikofen	7	2	1	-	1	1	-	-	2	1	3 ¹	-	-	-	-	-	1	-	-	-
Zollikon	7	2	-	-	4	2 ¹	-	-	-	-	2	-	-	-	-	-	-	-	1	-
Weniger als 10000 / Moins de 10000																				
Aigle	5	2	1	-	3 ¹	1	-	-	1	-	-	-	-	-	-	-	1	1	-	-
Altdorf (UR)	6	1	-	-	1	-	3	1	2 ¹	-	-	-	-	-	-	-	-	-	-	-
Appenzell*	7	2	-	-	-	-	2	-	-	-	-	-	-	-	-	-	-	-	-	-
Arlesheim	7	1	-	-	3 ¹	-	-	-	1	-	-	-	-	-	-	-	-	-	-	-
Arosa*	5	-	-	-	1	-	1 ¹	-	-	-	-	-	-	-	-	-	-	-	-	-
Bussigny	5	2	-	-	2	1 ¹	-	-	2	1	-	-	-	-	-	-	-	-	-	-
Chiasso	5	2	-	-	2 ¹	1	1	-	1	-	-	-	-	-	-	-	-	-	-	-
Crissier	5	2	1	-	3	-	1	1	-	-	-	-	-	-	-	-	-	-	-	-
Interlaken	7	1	-	-	2	-	-	-	3 ¹	1	2	-	-	-	-	-	-	-	-	-
La Neuveville*	7	2	-	-	3 ¹	-	-	-	2	2	-	-	-	-	-	-	-	-	-	-
Lenzburg	5	2	-	-	1	-	1	1	1 ¹	-	1	-	1	1	-	-	-	-	-	-
Moutier*	9	3	-	-	1	-	3 ¹	1	-	1	-	1	-	-	-	-	-	-	-	-
Münchenbuchsee	7	2	1	1	-	-	-	-	2	1 ¹	3	1	1	-	-	-	1	-	-	-
Murten*	7	3	-	-	3 ¹	1	-	-	2	1	2	1	-	-	-	-	-	-	-	-
Payerne	5	1	1	1	4	1 ¹	-	-	1	-	-	-	-	-	-	-	-	-	-	-
Peseux*	5	1	-	-	3 ¹	-	-	-	2	1	-	-	-	-	-	-	-	-	-	-
Porrentruy*	7	1	-	-	1	-	3 ¹	1	1	-	-	-	-	-	-	-	-	-	-	-
Rorschach	5	-	1	-	2	-	1	-	1	-	1 ¹	-	-	-	-	-	-	-	-	-
St. Moritz	5	2	1	-	2	1	1	-	-	-	-	-	-	-	-	-	-	-	-	-
Stans	7	1	-	-	2	-	2 ¹	-	1	-	-	-	-	-	-	-	1	-	-	-
Steinhausen	5	3	1	1	2	2	2	1 ¹	-	-	-	-	-	-	-	-	1	-	-	-
Suhr	5	1	-	-	2 ¹	-	-	-	-	-	-	-	-	-	-	-	-	-	-	-
Sursee	5	2	-	-	2	1	2 ¹	-	1	1	-	-	-	-	-	-	-	-	-	-
Urdorf	7	1	-	-	2	-	1	-	1	-	1	-	1	1 ¹	-	-	-	-	-	-
Visp	9	1	1	-	1	-	7 ¹	1	-	-	1	-	-	-	-	-	-	-	-	-
Zermatt	7	2	-	-	1	1	5 ¹	1	-	-	-	-	-	-	-	-	-	-	-	-
Zuchwil*	23	10	1	-	5	2	3	2	8 ¹	4	3	-	-	-	-	2	1	1	-	-
Alle / Tous	1146	302	176	39	328	75	194	46	230	95	151	16	23	8	7	2	54	23	21	8

	LP / PL		CSP / PCS		PdA / PST		PSA / PSA		GA / ASV		SD / DS		EDU / PEV		FPS / PSL		Lega Lega		Sol. / Sol.		MCR MCG		Übrige Parteien Autres partis	
	Total / En tout	Davon Frauen Dont femmes	Total / En tout	Davon Frauen Dont femmes	Total / En tout	Davon Frauen Dont femmes	Total / En tout	Davon Frauen Dont femmes	Total / En tout	Davon Frauen Dont femmes	Total / En tout	Davon Frauen Dont femmes	Total / En tout	Davon Frauen Dont femmes	Total / En tout	Davon Frauen Dont femmes	Total / En tout	Davon Frauen Dont femmes	Total / En tout	Davon Frauen Dont femmes	Total / En tout	Davon Frauen Dont femmes	Total / En tout	Davon Frauen Dont femmes
-	-	-	-	-	-	-	-	-	-	-	-	-	-	-	-	-	-	-	-	-	-	-	1 ³	1
-	-	-	-	-	-	-	-	-	-	-	-	-	-	-	-	-	-	-	-	-	-	-	-	-
-	-	-	-	-	-	-	-	-	-	-	-	-	-	-	-	-	-	-	-	-	-	-	-	-
-	-	-	-	-	-	-	-	-	-	-	-	-	-	-	-	-	-	-	-	-	-	-	-	-
-	-	-	-	-	-	-	-	-	-	-	-	-	-	-	-	-	-	-	-	-	-	-	1 ²⁷	1
-	-	-	-	-	-	-	-	-	-	-	-	-	-	-	-	-	-	-	-	-	-	-	-	-
-	-	-	-	-	-	-	-	-	-	-	-	-	-	-	-	-	-	-	-	-	-	-	-	-
-	-	-	-	-	-	-	-	-	-	-	-	-	-	-	-	-	-	-	-	-	-	-	1 ¹³	-
-	-	-	-	-	-	-	-	-	-	-	-	-	-	-	-	-	-	-	-	-	-	-	-	-
-	-	-	-	-	-	-	-	-	-	-	-	-	-	-	-	-	-	-	-	-	-	-	-	-
-	-	-	-	-	-	-	-	-	-	-	-	-	-	-	-	-	-	-	-	-	-	-	-	-
-	-	-	-	-	-	-	-	-	-	-	-	-	-	-	-	-	-	-	-	-	-	-	5 ¹³	2
-	-	-	-	-	-	-	-	-	-	-	-	-	-	-	-	-	-	-	-	-	-	-	3 ²⁸	1
-	-	-	-	-	-	-	-	-	-	-	-	-	-	-	-	-	-	-	-	-	-	-	3 ³	-
-	-	-	-	-	-	-	-	-	-	-	-	-	-	-	-	-	-	-	-	-	-	-	1 ²⁹	-
-	-	-	-	-	-	-	-	-	-	-	-	-	-	-	-	1	1	-	-	-	-	-	-	-
-	-	-	-	-	-	-	-	-	-	-	-	-	-	-	-	-	-	-	-	-	-	-	1 ³⁰	1
-	-	-	-	-	-	-	-	-	-	-	-	-	-	-	-	-	-	-	-	-	-	-	2 ³¹	-
-	-	-	-	-	-	-	-	-	-	-	-	-	-	-	-	-	-	-	-	-	-	-	-	-
-	-	-	-	-	-	2	1	-	-	-	-	-	-	-	-	-	-	-	-	-	-	-	2 ³²	1
-	-	-	-	-	-	-	-	-	-	-	-	-	-	-	-	-	-	-	-	-	-	-	-	-
-	-	-	-	-	-	-	-	-	-	-	-	-	-	-	-	-	-	-	-	-	-	-	-	-
-	-	2	-	-	-	-	-	-	-	-	-	-	-	-	-	-	-	-	-	-	-	-	-	-
-	-	-	-	-	-	-	-	-	-	-	-	-	-	-	-	-	-	-	-	-	-	-	-	-
-	-	-	-	-	-	-	-	-	-	-	-	-	-	-	-	-	-	-	-	-	-	-	2 ¹³	1
-	-	-	-	-	-	-	-	-	-	-	-	-	-	-	-	-	-	-	-	-	-	-	1 ³	1
-	-	-	-	-	-	-	-	-	-	-	-	-	-	-	-	-	-	-	-	-	-	-	-	-
-	-	-	-	-	-	-	-	-	-	-	-	-	-	-	-	-	-	-	-	-	-	-	3 ³³	1
-	-	-	-	-	-	-	-	-	-	-	-	-	-	-	-	-	-	-	-	-	-	-	-	-
-	-	-	-	-	-	-	-	-	-	-	-	-	-	-	-	-	-	-	-	-	-	-	1 ³	-
-	-	-	-	-	-	-	-	-	-	-	-	-	-	-	-	-	-	-	-	-	-	-	-	-
-	-	-	-	-	-	-	-	-	-	-	-	-	-	-	-	-	-	-	-	-	-	-	1 ³⁴	-
-	-	-	-	-	-	-	-	-	-	-	-	-	-	-	-	-	-	-	-	-	-	-	1 ³	1
2	-	6	-	7	2	2	1	3	1	-	-	2	-	-	-	6	1	1	-	-	-	109	24	

Quellen: BFS, SSV

Sources: OFS, UVS

¹⁻³⁴ Fussnoten siehe Seite 97. / Indications voir page 97.

* Keine statistische Stadt gemäss BFS-Definition. / Ne répond pas à la définition de ville statistique de l'OFS.

Öffentliche Finanzen

Finances publiques

Kommunale Einnahmen und Ausgaben

Die städtischen Finanzen bewegen sich zunehmend im roten Bereich. Bereits 2013 schloss die Mehrheit der im statistischen Jahrbuch verzeichneten Städte und Gemeinden ihre Rechnung mit einem Defizit ab. Über 59% von 172 Städten, für die Resultate vorliegen, verzeichneten 2014 rote Zahlen, nur 41% konnten ihre Rechnung mit einem Plus abschliessen. Dabei wiesen grössere Städte tendenziell eher negative Ergebnisse auf als Städte mit weniger Einwohner/innen. Während 63% aller Städte mit 15 000 bis 19 999 Einwohner/innen 2014 rote Zahlen verzeichneten, schrieben 56% der Städte mit weniger als 10 000 Bewohnern ein Plus. Von den Grossstädten hat 2014 nur die Stadt Basel mehr eingenommen als ausgegeben. Bei den Mitgliedern des Städteverbandes mit 20 000 bis 49 999 Bewohner/innen liegen 35% in den schwarzen Zahlen.

Je rund 20% der Gesamtausgaben aller Städte fliessen in die Bereiche Bildung und soziale Sicherheit und sind damit die mit Abstand grössten Ausgabeposten.

Steuern pro Einwohner/in

Abgesehen von Basel, das als Stadtkanton nur bedingt mit den anderen Städten und Gemeinden verglichen werden kann, betrug der Steuerertrag pro Einwohner/in lediglich in Küsnacht (ZH) um die 10 000 Franken (9 964). Auf den Plätzen drei und vier folgen Zollikon mit 9 054 Franken und St. Moritz mit 8 286 Franken Steuern pro Einwohner/in. Die tiefsten Steuererträge pro Person wiesen im Jahr 2014 Suhr mit 497 Franken, Appenzell mit 765 Franken und Arth mit 1 520 Franken auf.

Im Jahr 2012 betrug das Steueraufkommen bei der direkten Bundessteuer in den Schweizer Städten 1 202 Franken pro Einwohner/in. Für das Jahr 2013 lässt sich ein ähnlicher Wert feststellen: 1 241 Franken direkte Bundessteuern zahlte eine Person im Durchschnitt in den untersuchten Gemeinden. Dies entspricht einer Veränderung von 2012 zu 2013 von plus 3,2%.

Die detaillierten Daten zu Finanzen und Steuern stehen Ihnen online zur Verfügung.

Recettes et dépenses communales

Les déficits des finances communales sont en train de se creuser. En 2013 déjà, la majorité des villes et communes analysées dans l'annuaire statistique ont bouclé leurs comptes dans le rouge. Plus de 59% des 172 villes dont les résultats sont disponibles ont terminé l'année 2014 sur un manque à gagner et seules 41% ont pu dégager un bénéfice. Les plus grandes villes présentent globalement des comptes plus mauvais que les villes de plus petite taille. Tandis que 63% des villes de 15 000 à 19 999 habitants ont bouclé les comptes 2014 sur un déficit, 56% des villes de moins de 10 000 habitants ont généré un excédent. Parmi les grandes villes, seule Bâle a gagné en 2014 davantage qu'elle n'a dépensé. Parmi les membres de l'UVS comptant entre 20 000 et 49 999 habitants, 35% avaient des comptes positifs.

20% de l'ensemble des dépenses des villes ont été consacrées aux domaines de l'éducation et de la protection sociale, qui sont donc de loin les postes de dépenses les plus importants.

Impôts par tête

À l'exception de Bâle, qui en tant que ville-canton est difficilement comparable avec les autres villes et communes, le revenu fiscal par habitant n'approchait les 10 000 francs qu'à Küsnacht (ZH) (9 964), suivie en troisième et en quatrième position par Zollikon avec 9 054 francs et Saint-Moritz avec 8 286 francs d'impôts par habitant. Les recettes fiscales les plus basses par habitant ont été affichées en 2014 par Suhr (497 francs), Appenzell (765 francs) et Arth (1 520 francs).

En 2012, l'impôt fédéral direct s'élevait à 1 202 francs par habitant en moyenne dans les villes suisses. Un chiffre comparable s'est dégagé pour l'année 2013: cette année-là, chaque habitant des villes et communes analysées a versé en moyenne 1 241 francs d'impôt fédéral direct. Ceci correspond à une hausse de 3,2% entre 2012 et 2013.

Les données détaillées sur les finances et les impôts sont disponibles en ligne.

Kommunale Einnahmen und kommunale Ausgaben pro Einwohner/in, nach Gemeindegrössenklasse, 2014
Recettes communales et dépenses communales par habitant, selon la taille de la commune, en 2014

G 11.1

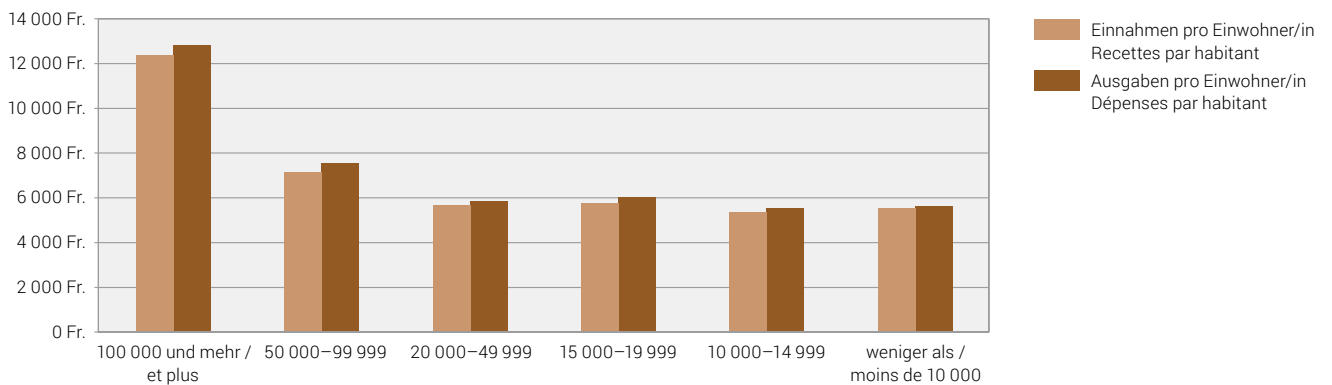

Quelle: EFV – Finanzstatistik
 Source: AFF – Statistique financière

© BFS / OFS 2017

Städte mit positiver und negativer Jahresrechnung¹, 2005–2014
Villes avec comptes annuels positifs et négatifs¹, de 2005 à 2014

G 11.2

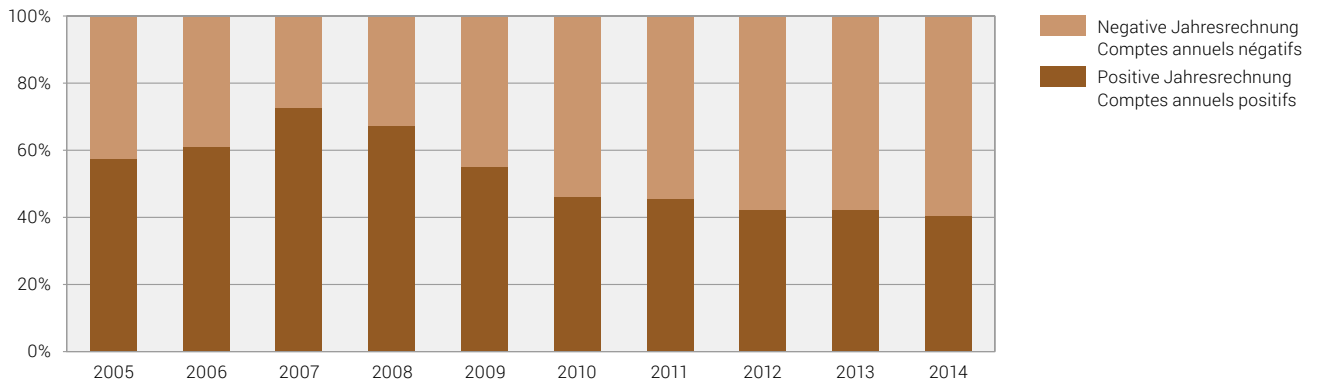

¹ Der Saldo der Jahresrechnung berechnet sich aus der Differenz der kommunalen Einnahmen und der kommunalen Ausgaben.
 Le solde des comptes annuels est le résultat entre la différence des recettes et dépenses communales.

Quelle: EFV – Finanzstatistik
 Source: AFF – Statistique financière

© BFS / OFS 2017

Kommunale Aktiven und kommunale Passiven, in 1 000 Franken, Ende 2014
Actifs communaux et passifs communaux, en 1 000 francs, fin 2014

T 11.1

Städte mit ... Einwohnern Villes de ... habitants	Kommunale Aktiven / Actifs communaux			Kommunale Passiven / Passifs communaux		
	Total / En tout	Finanzvermögen Patrimoine financier	Verwaltungs- vermögen / Patrimoine administratif	Total / En tout	Fremdkapital Engagements	Eigenkapital Capital propre
100 000 und mehr / 100 000 et plus						
Basel	11 742 760	5 687 766	6 054 994	11 742 760	7 819 890	3 922 870
Bern	3 840 003	2 747 126	1 092 877	3 840 003	2 870 277	969 726
Genève	2 718 335	1 519 471	1 198 864	2 718 335	1 743 733	974 602
Lausanne	1 972 029	795 898	1 176 131	1 972 029	3 141 228	-1 169 199
Winterthur	2 578 393	750 782	1 827 611	2 578 393	2 489 572	88 821
Zürich	13 377 831	5 688 089	7 689 742	13 377 831	12 693 925	683 906
50 000–99 999						
Biel-Bienne	1 110 575	627 914	482 661	1 110 575	1 100 332	10 243
Lugano	1 213 812	532 469	681 344	1 213 812	1 121 719	92 093
Luzern	701 665	404 293	297 372	701 665	661 005	40 660
St. Gallen	1 223 955	688 935	535 019	1 223 955	1 051 207	172 748
20 000–49 999						
Aarau	651 093	241 745	409 348	651 093	88 939	562 154
Allschwil	110 581	52 831	57 750	110 581	70 592	39 990
Baar	192 286	153 885	38 401	192 286	28 325	163 961
Bulle	154 807	66 116	88 690	154 807	137 674	17 133
Carouge (GE)	235 323	66 909	168 414	235 323	79 704	155 619
Chur	349 046	156 240	192 806	349 046	267 734	81 312
Dietikon	238 606	133 920	104 686	238 606	166 684	71 921
Dübendorf	178 695	137 401	41 295	178 695	85 712	92 984
Emmen	229 335	76 684	152 651	229 335	238 019	-8 683
Frauenfeld	218 937	127 123	91 814	218 937	120 530	98 407
Fribourg	318 646	157 713	160 933	318 646	287 821	30 825
Horgen	224 423	148 995	75 429	224 423	133 947	90 476
Köniz	290 247	186 882	103 366	290 247	275 815	14 432
Kreuzlingen	188 550	116 979	71 571	188 550	82 861	105 689
Kriens	252 048	83 755	168 293	252 048	238 552	13 496
La Chaux-de-Fonds	488 931	242 791	246 139	488 931	472 382	16 549
Lancy	426 369	210 796	215 573	426 369	169 481	256 888
Meyrin	257 056	82 679	174 376	257 056	54 915	202 140
Montreux	124 116	79 778	44 337	124 116	75 027	49 088
Neuchâtel	496 190	265 273	230 917	496 190	439 376	56 814
Nyon	269 057	96 464	172 593	269 057	194 797	74 260
Rapperswil-Jona	210 954	118 867	92 087	210 954	153 726	57 228
Renens (VD)	133 593	48 228	85 364	133 593	92 053	41 540
Riehen	511 548	169 220	342 328	511 548	84 470	427 078
Schaffhausen	330 102	181 567	148 535	330 102	292 541	37 562
Sion	434 202	202 738	231 464	434 202	237 287	196 915
Thun	342 952	268 322	74 630	342 952	331 631	11 321
Uster	284 301	171 045	113 256	284 301	121 929	162 373
Vernier	215 075	94 166	120 910	215 075	127 865	87 210
Wädenswil	192 002	122 939	69 063	192 002	131 950	60 053
Wettingen	289 266	31 128	258 138	289 266	80 899	208 367
Wetzikon (ZH)	268 743	109 160	159 583	268 743	176 903	91 840
Wil (SG)	232 611	102 295	130 315	232 611	185 792	46 819
Yverdon-les-Bains	247 871	89 858	158 013	247 871	234 354	13 517
Zug	538 858	233 733	305 126	538 858	190 462	348 397

Städte mit ... Einwohnern Villes de ... habitants	Kommunale Aktiven / Actifs communaux			Kommunale Passiven / Passifs communaux		
	Total / En tout	Finanzvermögen Patrimoine financier	Verwaltungs- vermögen / Patrimoine administratif	Total / En tout	Fremdkapital Engagements	Eigenkapital Capital propre
15 000–19 999						
Adliswil	136 611	68 314	68 297	136 611	84 569	52 042
Baden	681 331	183 629	497 702	681 331	118 613	562 718
Bellinzona	136 691	65 739	70 952	136 691	123 855	12 836
Binningen	77 783	70 250	7 533	77 783	49 104	28 680
Bülach	193 866	92 656	101 209	193 866	86 225	107 641
Burgdorf	166 844	88 430	78 414	166 844	159 507	7 337
Cham	71 002	44 531	26 471	71 002	31 901	39 101
Einsiedeln	73 312	25 390	47 922	73 312	58 035	15 277
Freienbach	95 605	52 453	43 152	95 605	35 608	59 998
Glarus Nord	158 939	80 391	78 549	158 939	52 275	106 665
Gossau (SG)	111 631	54 460	57 171	111 631	88 882	22 749
Grenchen	114 759	86 372	28 387	114 759	83 263	31 496
Herisau	118 568	33 356	85 212	118 568	87 352	31 216
Illnau-Effretikon	139 877	63 043	76 834	139 877	98 485	41 392
Kloten	201 937	134 559	67 378	201 937	113 656	88 281
Langenthal	133 110	92 504	40 606	133 110	47 621	85 490
Locarno	174 789	91 367	83 422	174 789	152 095	22 694
Martigny	202 964	143 024	59 940	202 964	172 123	30 841
Monthey	166 239	75 093	91 146	166 239	130 653	35 585
Morges	146 925	71 831	75 095	146 925	94 390	52 536
Muttenz	164 370	104 581	59 789	164 370	91 915	72 455
Olten	230 689	85 932	144 757	230 689	193 325	37 365
Onex	88 167	32 995	55 172	88 167	58 010	30 157
Opfikon	158 221	111 430	46 791	158 221	102 949	55 271
Ostermundigen	128 509	65 182	63 327	128 509	122 343	6 166
Pratteln	115 938	97 064	18 874	115 938	40 980	74 958
Pully	180 417	103 181	77 236	180 417	104 807	75 611
Regensdorf	172 032	98 259	73 773	172 032	80 615	91 417
Reinach (BL)	120 006	70 926	49 080	120 006	71 505	48 501
Schlieren	163 914	93 367	70 547	163 914	123 099	40 814
Sierre	202 246	69 103	133 144	202 246	70 263	131 984
Solothurn	126 621	93 132	33 489	126 621	96 621	30 000
Steffisburg	91 633	50 201	41 432	91 633	69 081	22 552
Thalwil	123 589	89 908	33 681	123 589	57 730	65 859
Vevey	231 219	137 124	94 095	231 219	224 610	6 609
Volketswil	129 151	87 193	41 957	129 151	58 684	70 467
Wallisellen	210 993	130 688	80 305	210 993	126 997	83 995
Wohlen (AG)	213 367	66 969	146 399	213 367	49 912	163 455
10 000–14 999						
Aesch (BL)	45 946	21 851	24 095	45 946	23 362	22 583
Affoltern am Albis	128 066	51 267	76 799	128 066	100 560	27 506
Altstätten	65 330	30 148	35 182	65 330	52 790	12 540
Amriswil	115 051	84 922	30 129	115 051	92 862	22 189
Arbon	135 774	43 428	92 345	135 774	131 795	3 979
Arth	34 564	16 358	18 206	34 564	26 606	7 957
Bassersdorf	99 325	55 755	43 571	99 325	50 299	49 026
Belp	49 713	34 926	14 787	49 713	44 931	4 783
Birsfelden	58 595	40 229	18 366	58 595	30 341	28 254
Brig-Glis	57 826	49 373	8 453	57 826	22 198	35 628
Brugg	274 323	106 071	168 252	274 323	30 717	243 606
Buchs (SG)	74 221	21 399	52 822	74 221	41 779	32 442

T 11.1

Städte mit ... Einwohnern Villes de ... habitants	Kommunale Aktiven / Actifs communaux			Kommunale Passiven / Passifs communaux		
	Total / En tout	Finanzvermögen Patrimoine financier	Verwaltungs- vermögen / Patrimoine administratif	Total / En tout	Fremdkapital Engagements	Eigenkapital Capital propre
Chêne-Bougeries	135 835	97 724	38 112	135 835	32 534	103 302
Davos	268 083	141 063	127 020	268 083	179 752	88 331
Delémont	142 503	65 572	76 931	142 503	140 417	2 086
Ebikon	88 991	43 974	45 017	88 991	74 924	14 066
Ecublens (VD)	75 609	33 733	41 876	75 609	28 360	47 249
Flawil	65 421	34 688	30 733	65 421	60 980	4 442
Gland	73 751	28 477	45 274	73 751	73 201	550
Glarus	82 550	50 006	32 544	82 550	28 244	54 305
Hinwil	78 685	38 022	40 663	78 685	47 465	31 221
Horw	158 967	90 125	68 842	158 967	120 189	38 777
Ittigen	95 470	74 688	20 781	95 470	84 820	10 649
Küsnacht (ZH)	272 727	144 466	128 262	272 727	70 985	201 742
La Tour-de-Peilz	58 030	43 654	14 376	58 030	37 893	20 137
Le Grand-Saconnex	155 231	50 931	104 300	155 231	66 381	88 850
Le Locle	190 663	99 857	90 805	190 663	145 706	44 956
Liestal	74 797	48 214	26 583	74 797	41 891	32 906
Lyss	100 788	54 047	46 741	100 788	80 741	20 047
Männedorf	127 916	51 425	76 491	127 916	66 001	61 915
Meilen	227 852	158 339	69 513	227 852	75 088	152 764
Mendrisio	148 808	56 309	92 499	148 808	126 282	22 527
Möhlin	153 039	26 886	126 154	153 039	42 974	110 065
Münchenstein	129 579	99 032	30 547	129 579	64 774	64 805
Münsingen	67 212	37 143	30 068	67 212	62 472	4 739
Muri bei Bern	91 406	46 595	44 811	91 406	79 814	11 592
Neuhausen am Rheinfall	73 836	31 869	41 968	73 836	71 804	2 033
Oberwil (BL)	77 617	49 877	27 739	77 617	16 158	61 458
Oftringen	176 680	24 839	151 841	176 680	54 207	122 473
Pfäffikon	132 500	51 202	81 298	132 500	43 177	89 323
Plan-les-Ouates	299 559	169 412	130 146	299 559	121 929	177 630
Prilly	70 151	33 611	36 540	70 151	57 866	12 285
Rheinfelden	307 324	113 570	193 754	307 324	30 126	277 198
Richterswil	103 703	66 056	37 647	103 703	66 487	37 217
Risch	67 216	58 943	8 273	67 216	47 066	20 150
Romanshorn	64 960	41 648	23 312	64 960	41 604	23 356
Rüti (ZH)	123 649	48 991	74 658	123 649	66 008	57 641
Sarnen	54 384	11 291	43 093	54 384	40 680	13 704
Schwyz	94 932	39 709	55 223	94 932	78 634	16 299
Spiez	46 864	28 965	17 899	46 864	41 132	5 732
Spreitenbach	178 535	38 811	139 724	178 535	36 881	141 653
Stäfa	232 114	129 162	102 952	232 114	127 255	104 859
Thônex	143 148	56 391	86 757	143 148	24 359	118 790
Uzwil	70 136	31 831	38 306	70 136	45 529	24 607
Versoix	128 762	67 779	60 983	128 762	58 737	70 025
Veyrier*	105 725	35 487	70 238	105 725	21 737	83 988
Villars-sur-Glâne	86 754	48 772	37 981	86 754	70 922	15 832
Weinfelden	80 991	34 521	46 470	80 991	59 337	21 654
Worb*	61 543	33 631	27 912	61 543	56 088	5 456
Zofingen	213 552	61 164	152 388	213 552	75 463	138 089
Zollikofen	48 910	27 675	21 235	48 910	34 953	13 957
Zollikon	194 550	109 726	84 824	194 550	116 023	78 527

Städte mit ... Einwohnern Villes de ... habitants	Kommunale Aktiven / Actifs communaux			Kommunale Passiven / Passifs communaux		
	Total / En tout	Finanzvermögen Patrimoine financier	Verwaltungs- vermögen / Patrimoine administratif	Total / En tout	Fremdkapital Engagements	Eigenkapital Capital propre
Weniger als 10 000 / Moins de 10 000						
Aigle	82 287	53 751	28 536	82 287	76 179	6 108
Altdorf (UR)	39 312	25 278	14 035	39 312	25 475	13 837
Appenzell*	5 112	2 637	2 475	5 112	2 839	2 274
Arlesheim	79 632	51 417	28 214	79 632	33 421	46 211
Arosa*	127 826	52 566	75 259	127 826	37 754	90 072
Bussigny	50 761	44 772	5 988	50 761	14 357	36 404
Chiasso	97 942	60 989	36 952	97 942	81 388	16 553
Crissier	57 719	40 939	16 780	57 719	25 912	31 807
Interlaken	58 885	34 556	24 329	58 885	48 718	10 168
La Neuveville*	29 246	22 381	6 865	29 246	11 477	17 769
Lenzburg	223 306	52 689	170 618	223 306	52 431	170 875
Moutier*	69 017	42 265	26 752	69 017	65 866	3 151
Münchenbuchsee	50 654	19 634	31 019	50 654	49 782	872
Murten*	91 054	17 700	73 354	91 054	46 745	44 310
Payerne	76 545	49 319	27 226	76 545	56 376	20 169
Peseux*	53 982	18 622	35 360	53 982	46 947	7 035
Porrentruy*	68 166	25 709	42 457	68 166	58 761	9 404
Rorschach	92 492	55 704	36 788	92 492	85 894	6 597
St. Moritz	245 917	101 924	143 993	245 917	117 010	128 907
Stans	50 970	16 275	34 695	50 970	32 642	18 328
Steinhausen	109 628	74 552	35 076	109 628	26 694	82 933
Suhr	33 446	7 466	25 979	33 446	2 908	30 538
Sursee	136 062	41 044	95 018	136 062	118 509	17 553
Urdorf	82 627	29 835	52 793	82 627	58 436	24 192
Visp	55 392	22 388	33 004	55 392	42 122	13 270
Zermatt	107 048	42 896	64 152	107 048	38 453	68 595
Zuchwil*	59 705	29 583	30 122	59 705	53 629	6 075

Quelle: EFV – Finanzstatistik

Source: AFF – Statistique financière

© BFS / OFS 2017

* Keine statistische Stadt gemäss BFS-Definition. / Ne répond pas à la définition de ville statistique de l'OFS.

Kommunale Einnahmen und kommunale Ausgaben, in 1 000 Franken, Ende 2014
Recettes communales et dépenses communales, en 1 000 francs, fin 2014

T 11.2

Städte mit ... Einwohnern Villes de ... habitants	Kommunale Einnahmen / Recettes communales			Kommunale Ausgaben / Dépenses communales		
	Total / En tout	Einnahmen ¹ Recettes ¹	Investitions- einnahmen / Recettes d'investissement	Total / En tout	Ausgaben ² Dépenses ²	Investitions- ausgaben / Dépenses d'investissement
100 000 und mehr / 100 000 et plus						
Basel ³	4 789 155	4 692 002	97 153	4 708 304	4 340 812	367 492
Bern	1 058 290	1 050 639	7 651	1 076 366	949 825	126 541
Genève	1 149 420	1 131 686	17 733	1 173 903	1 041 959	131 943
Lausanne	1 173 885	1 165 888	7 997	1 205 905	1 096 406	109 500
Winterthur	936 351	914 258	22 093	1 036 054	860 507	175 547
Zürich	4 793 494	4 725 618	67 876	5 229 131	4 425 195	803 936
50 000–99 999						
Biel-Bienne	397 876	393 796	4 080	438 165	370 556	67 609
Lugano	429 736	415 760	13 976	468 278	376 065	92 212
Luzern	554 016	544 082	9 934	556 988	492 974	64 014
St. Gallen	575 222	548 670	26 552	598 651	487 952	110 699
20 000–49 999						
Aarau	159 254	152 563	6 690	174 521	132 870	41 651
Allschwil	89 525	87 638	1 887	99 363	76 893	22 470
Baar	126 480	124 387	2 092	126 132	112 046	14 086
Bulle	97 084	91 685	5 399	95 653	83 610	12 043
Carouge (GE)	103 562	100 814	2 748	95 823	88 321	7 501
Chur	212 136	207 597	4 539	212 233	183 509	28 724
Dietikon	201 979	199 612	2 367	198 464	187 936	10 528
Dübendorf	159 486	158 749	737	155 511	144 401	11 110
Emmen	146 499	137 968	8 531	147 175	130 715	16 460
Frauenfeld	141 008	137 419	3 590	147 107	128 088	19 020
Fribourg	210 310	205 220	5 090	263 051	190 546	72 505
Horgen	136 468	135 083	1 385	150 229	128 437	21 792
Köniz	200 262	197 727	2 535	211 690	187 425	24 264
Kreuzlingen	112 402	111 949	453	100 476	94 105	6 371
Kriens	146 417	143 739	2 678	140 062	125 248	14 814
La Chaux-de-Fonds	216 589	216 191	398	255 077	230 260	24 817
Lancy	119 180	114 718	4 462	127 061	92 434	34 627
Meyrin	101 003	92 500	8 503	117 453	78 641	38 812
Montreux	136 566	136 561	6	157 188	136 573	20 615
Neuchâtel	271 666	270 234	1 432	278 653	259 870	18 783
Nyon	146 860	146 058	801	165 442	136 526	28 915
Rapperswil-Jona	140 569	140 352	217	143 935	121 193	22 742
Renens (VD)	94 679	93 709	970	108 285	90 293	17 993
Riehen	120 420	120 420		121 582	112 765	8 817
Schaffhausen	208 217	204 229	3 988	189 090	174 579	14 511
Sion	196 221	194 080	2 140	199 275	173 299	25 977
Thun	235 865	231 439	4 425	231 084	220 845	10 239
Uster	198 564	197 859	705	205 055	186 201	18 854
Vernier	121 090	111 128	9 962	104 314	91 087	13 227
Wädenswil	121 737	121 345	392	140 232	122 411	17 821
Wettingen	86 461	86 243	219	115 285	87 698	27 587
Wetzikon (ZH)	158 378	156 323	2 055	171 505	144 871	26 634
Wil (SG)	125 694	124 081	1 613	122 204	117 015	5 189
Yverdon-les-Bains	146 485	146 434	50	149 966	127 068	22 899
Zug	269 621	266 253	3 368	264 681	242 064	22 617

Städte mit ... Einwohnern Villes de ... habitants	Kommunale Einnahmen / Recettes communales			Kommunale Ausgaben / Dépenses communales		
	Total / En tout	Einnahmen ¹ Recettes ¹	Investitions- einnahmen / Recettes d'investissement	Total / En tout	Ausgaben ² Dépenses ²	Investitions- ausgaben / Dépenses d'investissement
15 000–19 999						
Adliswil	116 845	116 089	756	124 307	101 627	22 680
Baden	163 541	161 286	2 255	158 626	138 491	20 135
Bellinzona	76 660	75 112	1 548	78 267	70 764	7 503
Binningen	67 751	67 285	466	73 220	68 132	5 088
Bülach	154 011	152 557	1 453	156 811	134 682	22 129
Burgdorf	92 137	90 183	1 954	96 627	86 837	9 790
Cham	79 868	79 129	739	84 976	73 797	11 179
Einsiedeln	66 725	66 157	568	75 631	60 457	15 174
Freienbach	77 417	76 907	511	72 008	66 825	5 183
Glarus Nord	67 794	63 735	4 059	65 149	56 733	8 417
Gossau (SG)	83 084	81 825	1 258	87 450	71 475	15 976
Grenchen	91 612	89 340	2 272	97 770	90 289	7 481
Herisau	83 038	82 301	737	86 404	75 577	10 827
Illnau-Effretikon	97 505	96 062	1 443	94 483	86 396	8 087
Kloten	147 089	146 610	479	150 462	139 988	10 474
Langenthal	86 910	86 347	563	98 772	86 802	11 969
Locarno	66 269	65 914	355	64 883	59 592	5 291
Martigny	90 695	89 345	1 350	87 216	80 264	6 952
Monthey	86 220	84 375	1 846	92 120	71 950	20 169
Morges	122 991	122 634	358	111 741	102 259	9 482
Muttenz	73 850	72 826	1 023	83 208	69 157	14 051
Olten	94 580	92 968	1 612	145 904	126 761	19 143
Onex	49 886	49 270	616	48 570	41 023	7 547
Opfikon	106 072	104 347	1 725	111 511	106 050	5 461
Ostermundigen	104 187	95 776	8 410	100 118	85 881	14 238
Pratteln	73 359	71 842	1 517	72 442	67 340	5 102
Pully	135 498	134 772	726	125 693	120 282	5 411
Regensdorf	108 752	106 541	2 211	137 974	113 643	24 331
Reinach (BL)	81 703	80 581	1 123	83 398	76 785	6 613
Schlieren	123 724	123 226	498	134 279	112 753	21 526
Sierre	73 188	71 226	1 962	78 793	59 569	19 225
Solothurn	114 251	108 483	5 768	108 776	91 008	17 768
Steffisburg	62 169	61 462	707	62 358	55 759	6 599
Thalwil	115 926	114 879	1 047	122 255	113 431	8 824
Vevey	135 154	133 792	1 361	143 725	124 937	18 788
Volketswil	90 834	87 523	3 311	101 463	87 433	14 030
Wallisellen	132 432	130 351	2 082	125 093	107 085	18 008
Wohlen (AG)	66 084	64 371	1 712	65 399	61 223	4 175
10 000–14 999						
Aesch (BL)	40 206	38 962	1 244	40 650	36 727	3 922
Affoltern am Albis	87 010	85 921	1 089	88 624	76 133	12 490
Altstätten	72 629	68 714	3 914	69 079	56 682	12 397
Amriswil	63 346	61 938	1 409	63 279	55 965	7 314
Arbon	73 696	72 772	924	76 981	67 632	9 349
Arth	34 475	33 358	1 117	33 803	29 206	4 597
Bassersdorf	52 996	52 907	89	56 431	50 502	5 928
Belp	49 739	48 067	1 672	58 758	48 619	10 139
Birsfelden	41 156	40 690	466	41 006	38 697	2 308
Brig-Glis	50 047	47 366	2 681	49 555	37 737	11 818

T 11.2

Städte mit ... Einwohnern Villes de ... habitants	Kommunale Einnahmen / Recettes communales			Kommunale Ausgaben / Dépenses communales		
	Total / En tout	Einnahmen ¹ Recettes ¹	Investitions- einnahmen / Recettes d'investissement	Total / En tout	Ausgaben ² Dépenses ²	Investitions- ausgaben / Dépenses d'investissement
Brugg	59 323	56 420	2 903	55 187	47 948	7 239
Buchs (SG)	58 429	56 864	1 565	68 048	53 786	14 262
Chêne-Bougeries	33 450	32 379	1 072	35 259	30 733	4 526
Davos	96 929	93 468	3 461	91 206	69 832	21 374
Delémont	72 319	71 702	617	68 790	62 944	5 846
Ebikon	60 187	59 388	799	67 673	56 422	11 251
Ecublens (VD)	53 873	53 798	76	54 481	50 135	4 346
Flawil	49 487	49 117	370	49 265	42 675	6 590
Gland	57 437	56 522	915	56 840	50 500	6 340
Glarus	50 149	49 051	1 098	44 466	40 594	3 872
Hinwil	63 432	62 448	984	62 525	57 472	5 053
Horw	73 498	72 321	1 177	79 686	67 345	12 341
Ittigen	65 841	63 914	1 928	68 542	60 633	7 909
Küsnacht (ZH)	171 448	169 053	2 395	212 773	168 273	44 500
La Tour-de-Peilz	58 122	58 085	36	66 190	57 942	8 248
Le Grand-Saconnex	41 544	41 460	83	38 099	32 879	5 220
Le Locle	81 129	79 219	1 911	85 150	76 397	8 753
Liestal	61 072	59 703	1 369	58 508	56 941	1 567
Lyss	91 624	83 439	8 185	78 762	68 417	10 345
Männedorf	78 319	76 678	1 641	81 677	67 946	13 731
Meilen	109 860	109 053	807	117 253	96 114	21 138
Mendrisio	92 814	91 908	906	87 039	70 205	16 834
Möhlly	45 617	42 896	2 720	53 047	36 117	16 930
Münchenstein	47 405	47 261	144	48 168	44 925	3 243
Münsingen	55 124	53 486	1 638	59 148	51 148	8 000
Muri bei Bern	69 573	69 259	314	73 789	63 369	10 419
Neuhausen am Rheinfall	56 903	55 491	1 412	57 632	51 254	6 378
Oberwil (BL)	48 421	46 653	1 768	52 898	42 438	10 460
Oftringen	48 642	47 111	1 531	62 417	41 277	21 140
Pfäffikon	58 484	58 329	155	63 069	52 613	10 455
Plan-les-Ouates	73 821	72 410	1 411	73 134	48 891	24 242
Prilly	53 180	53 002	178	59 516	48 124	11 391
Rheinfelden	73 174	71 752	1 422	75 982	62 607	13 375
Richterswil	78 242	77 325	917	77 960	70 772	7 187
Risch	54 775	53 505	1 270	48 270	44 478	3 793
Romanshorn	48 370	47 566	804	47 438	43 530	3 909
Rüti (ZH)	91 537	90 275	1 261	109 815	92 626	17 190
Sarnen	48 744	44 958	3 786	47 086	40 682	6 404
Schwyz	51 198	50 233	965	53 134	44 584	8 549
Spiez	64 363	63 940	423	62 618	55 600	7 018
Spreitenbach	47 470	46 234	1 235	50 120	39 886	10 234
Stäfa	103 245	100 911	2 334	97 221	85 783	11 438
Thônex	37 274	35 721	1 553	30 990	28 559	2 431
Uzwil	59 297	57 728	1 569	60 324	53 448	6 876
Versoix	38 589	37 142	1 447	38 073	28 416	9 656
Veyrier*	28 837	27 008	1 829	28 378	20 820	7 559
Villars-sur-Glâne	79 020	78 424	597	67 200	59 980	7 220
Weinfelden	55 230	53 645	1 585	52 684	46 488	6 196
Worb*	52 785	49 741	3 045	52 999	45 390	7 609
Zofingen	84 145	82 164	1 981	97 597	80 883	16 714
Zollikofen	44 721	41 306	3 416	46 142	40 616	5 525
Zollikon	144 193	144 047	147	145 794	124 824	20 970

Städte mit ... Einwohnern Villes de ... habitants	Kommunale Einnahmen / Recettes communales			Kommunale Ausgaben / Dépenses communales		
	Total / En tout	Einnahmen ¹ Recettes ¹	Investitions- einnahmen / Recettes d'investissement	Total / En tout	Ausgaben ² Dépenses ²	Investitions- ausgaben / Dépenses d'investissement
Weniger als 10 000 / Moins de 10 000						
Aigle	44 984	44 984		40 394	35 915	4 479
Altdorf (UR)	44 759	44 747	12	36 255	30 943	5 311
Appenzell*	6 175	6 175		4 602	4 485	117
Arllesheim	45 195	44 802	393	45 974	43 146	2 828
Arosa*	35 440	29 756	5 684	32 430	22 122	10 308
Bussigny	36 848	36 848		41 630	36 459	5 172
Chiasso	46 750	45 956	794	48 150	42 526	5 625
Crissier	38 381	37 974	408	40 798	34 803	5 995
Interlaken	41 195	38 084	3 111	35 064	26 042	9 021
La Neuveville*	27 545	27 462	83	27 962	26 237	1 725
Lenzburg	62 199	60 588	1 611	56 153	52 900	3 253
Moutier*	55 058	55 043	15	54 660	50 347	4 313
Münchenbuchsee	44 355	43 320	1 036	41 133	36 757	4 377
Murten*	33 160	32 798	362	48 972	28 238	20 734
Payerne	51 662	40 666	10 996	42 395	34 857	7 538
Peseux*	27 602	27 515	87	23 888	23 255	633
Porrentruy*	42 643	40 314	2 329	41 734	35 477	6 257
Rorschach	54 925	54 076	849	52 819	50 358	2 461
St. Moritz	68 977	67 977	1 000	99 229	53 612	45 617
Stans	35 773	33 753	2 021	35 661	33 772	1 889
Steinhausen	50 687	50 351	335	47 314	43 747	3 567
Suhr	6 441	6 120	322	10 167	5 960	4 207
Sursee	65 416	63 515	1 901	68 484	59 310	9 174
Urdorf	52 689	51 453	1 236	55 252	52 328	2 924
Visp	40 056	37 042	3 014	41 839	28 023	13 817
Zermatt	42 776	41 010	1 766	44 220	33 705	10 515
Zuchwil*	52 322	51 974	348	47 914	44 991	2 923

Quelle: EFV – Finanzstatistik

Source: AFF – Statistique financière

© BFS / OFS 2017

¹ Betriebliche Einnahmen und Finanzeinnahmen inkl. ausserordentliche Einnahmen. / Recettes d'exploitation et recettes financières incl. recettes extraordinaires.² Betriebliche Ausgaben und Finanzausgaben inkl. ausserordentliche Ausgaben. / Dépenses d'exploitation et dépenses financières incl. dépenses extraordinaires.³ Zahlen gelten für den gesamten Kanton Basel-Stadt. / Ces chiffres valent pour tout le canton de Bâle-Ville.

* Keine statistische Stadt gemäss BFS-Definition. / Ne répond pas à la définition de ville statistique de l'OFS.

Die 49 Agglomerationen der Schweiz, 2012
 Les 49 agglomérations de la Suisse, en 2012

G 12.0

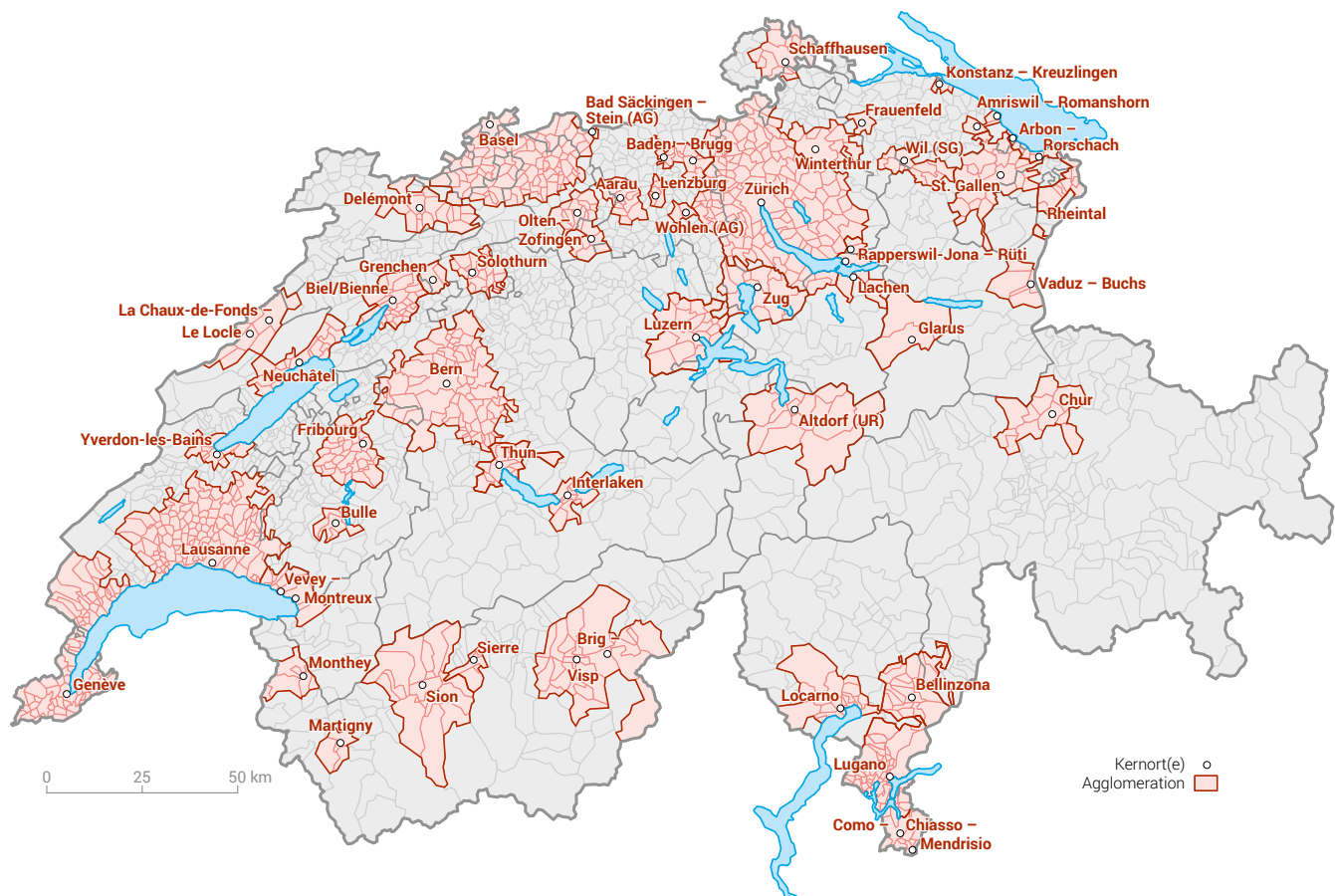

Quelle: BFS – Raumgliederungen der Schweiz
 Source: OFS – Niveaux géographiques de la Suisse

© BFS / OFS 2017

Agglomerationen

Agglomérations

Um die aktuellen urbanen Strukturen der Schweiz statistisch abzubilden, hat das Bundesamt für Statistik (BFS) Ende 2014 den Raum mit städtischem Charakter definiert. Damit einher ging auch die Neudefinition von Städten und Agglomerationen. Basierend auf einheitlichen Kriterien und Schwellenwerten wird jede Gemeinde einer Kategorie zugewiesen. Dabei wird mehrstufig vorgegangen:

In einem ersten Schritt werden die Dichten von Einwohner/innen, Beschäftigten und Logiernächten in einem über die Schweiz gelegten regelmässigen Rastergitter untersucht, um potentielle **Agglomerationskerne** zu identifizieren. Mithilfe des Rastergitters kann der Einfluss von historisch gewachsenen, institutionellen Grenzen minimiert werden.

Als Nächstes werden die auf die Kerne ausgerichteten Pendlerintensitäten genauer analysiert und so mögliche **Agglomerationsgürtel** abgegrenzt.

Weisen der identifizierte Kern und der dazugehörige Gürtel die notwendige Mindestgrösse von 20 000 Einwohner/innen auf, gilt der besagte Raum als Agglomeration.

Aber auch ausserhalb der Agglomerationen sieht die neue Definition städtische Kategorien vor. Zum einen so genannte **mehrfach orientierte Gemeinden**, welche sich funktional auf mehrere Kerne ausrichten und zum anderen **Kerne ausserhalb von Agglomerationen**, welche eher von regionaler Bedeutung sind.

Nach neuer Definition umfasst die Schweiz 49 Agglomerationen. Zürich stellt dabei mit 1,28 Mio. Einwohner/innen die Grösste dar, mit einem Gürtel, der sich bis zu 35 km vom Zentrum ausdehnt. Die kleinste Agglomeration ist wiederum Martigny mit gut 20 000 Einwohner/innen.

Auf den folgenden Seiten soll nun jede Agglomeration einzeln unter die statistische Lupe genommen werden. Der Fokus liegt dabei auf Daten zu den Variablen, die der neuen Agglomerationsdefinition zu Grunde liegen: Bevölkerung, Beschäftigte, Pendlerströme und Logiernächte.

Fin 2014, l'Office fédéral de la statistique (OFS) a renouvelé la définition de l'espace à caractère urbain pour pouvoir mieux refléter les structures urbaines en Suisse. Les définitions de «ville» et d'«agglomération» ont ainsi été revues. De nouveaux critères et de nouvelles valeurs minimales permettent de classer les localités dans telle ou telle catégorie. Le processus de définition est réalisé en plusieurs étapes.

La première étape consiste à déterminer la densité de la population, des emplois et des nuitées hôtelières dans chaque cellule d'une trame régulière placée sur le territoire suisse pour identifier des **centres d'agglomération** potentiels. L'utilisation d'une trame régulière permet de limiter au maximum l'influence des frontières institutionnelles historiques.

L'analyse détaillée de l'intensité des flux pendulaires vers les centres permet ensuite de déterminer les **couronnes d'agglomération** potentielles.

Si un nombre minimal de 20 000 personnes habitent dans les centres identifiés et leurs couronnes, l'espace en question est qualifié d'agglomération.

D'autres catégories urbaines ont aussi été définies hors des agglomérations. En font partie d'une part les **communes multi-orientées**, qui sont fonctionnellement orientées vers plusieurs centres d'agglomération, d'autre part les **centres hors agglomération**, dont l'importance est plutôt régionale.

Selon ces nouvelles définitions, la Suisse compte 49 agglomérations. Zurich – 1,28 million d'habitants – est la plus grande. Sa couronne d'agglomération s'étend jusqu'à 35 kilomètres à partir du centre. La plus petite agglomération est Martigny, qui compte quelque 20 000 habitants.

Les pages suivantes présentent toutes les agglomérations séparément. La priorité a été mise sur les variables qui sont à la base des nouvelles définitions, soit la densité de population, des emplois, des nuitées hôtelières et des flux de pendulaires.

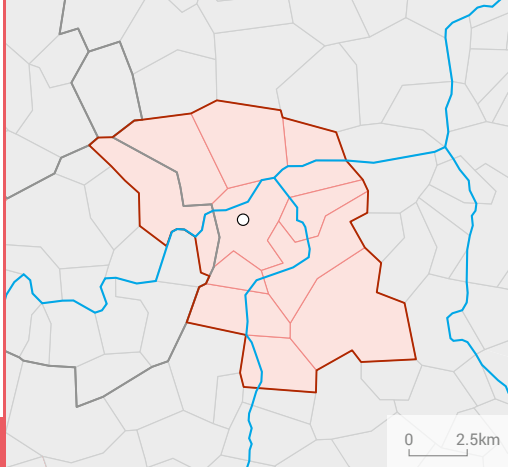

0 2.5km

AARAU

Bevölkerung / Population

		absolut absolu	%
Wohnbevölkerung am 31.12.2015 / Population résidente le 31.12.2015			
Altersklasse / Groupe d'âge			
	0–19	15 013	19,6
	20–64	47 863	62,5
	65+	13 760	18,0
Ausländeranteil (%) / Proportion d'étrangers (%)			
Gesamtzu- bzw. -abnahme / Augmentation ou diminution			
		846	1,1
Geburtenüberschuss / Excédent de naissances			
		177	
Wanderungssaldo / Excédent de migration			
		557	
Privathaushalte / Ménages privés			
Total / En tout		33 992	
Davon Einpersonenhaushalte Dont ménages à une seule personne		11 734	34,5

Veränderung der Wohnbevölkerung¹ / Evolution de la population résidente¹



Pendlerströme / Flux de pendulaires

		absolut absolu	VI
Pendler / Pendulaires 2012–2014 ²			
Binnenpendler / Pendulaires internes			
		18 199	3,4
Zupendler / Pendulaires entrants			
		26 744	3,2
Wegpendler / Pendulaires sortants			
		17 402	3,6

² Dreijähriges Datenpooling: kumulierte Daten der Strukturerhebungen (SE) / Pooling des données triennial: données cumulées des relevés structurels (RS)

³ Veränderung zum dreijährigen Datenpooling 2011–2013 in Prozent / Evolution par rapport au pooling des données triennial 2011–2013 en pourcentage

Veränderung des Pendler-saldos³ / Evolution du solde de pendulaires³

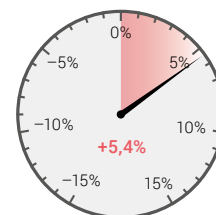

Beschäftigung / Emploi

		absolut absolu	%
Arbeitsstätten 2014 / Etablissements en 2014			
		5 591	
Beschäftigte 2014 Personnes occupées en 2014			
Total / En tout		57 030	100,0
1. Sektor / Secteur 1			
		518	0,9
2. Sektor / Secteur 2			
		10 891	19,1
3. Sektor / Secteur 3			
		45 621	80,0
Arbeitslose im Jahresdurchschnitt 2015 Personnes au chômage, moyenne annuel, en 2015			
Total / En tout		1 251	
Davon Frauen / Dont femmes		570	45,6

Veränderung der Anzahl Beschäftigte¹ / Evolution du nombre de personnes occupées¹

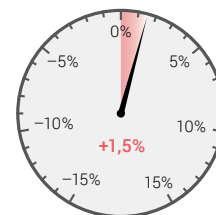

Tourismus / Tourisme

		absolut absolu	%
Ankünfte 2015 / Arrivées en 2015			
Total / En tout		42 096	100,0
Davon Auslandsgäste Dont hôtes de l'étranger		16 083	38,2
Logiernächte 2015 / Nuitées en 2015			
Total / En tout		84 471	100,0
Davon Auslandsgäste Dont hôtes de l'étranger		38 878	46,0
Mittlere Aufenthaltsdauer (Nächte) 2015 / Durée moyenne de séjour (nuits), en 2015			
		2,0	

Veränderung der Anzahl Übernachtungen¹ / Evolution du nombre de nuitées¹

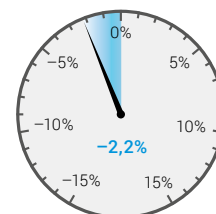

¹ Veränderung zum Vorjahr in Prozent / Evolution par rapport à l'année précédente en pourcentage

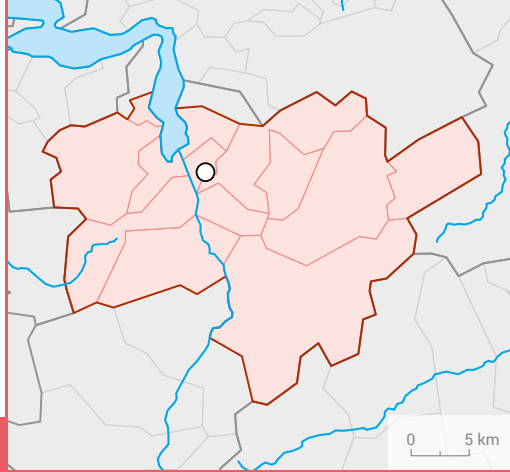

ALTDORF (UR)

Bevölkerung / Population		absolut absolu	%
Wohnbevölkerung am 31.12.2015 / Population résidente le 31.12.2015		31 734	100,0
Altersklasse / Groupe d'âge	0–19	6 698	21,1
	20–64	18 973	59,8
	65+	6 063	19,1
Ausländeranteil (%) / Proportion d'étrangers (%)			10,8
Gesamtzu- bzw. -abnahme / Augmentation ou diminution		- 6	0,0
Geburtenüberschuss / Excédent de naissances		- 18	
Wanderungssaldo / Excédent de migration		13	
Privathaushalte / Ménages privés	Total / En tout	12 968	
	Davon Einpersonenhaushalte Dont ménages à une seule personne	3 880	29,9

Veränderung der Wohnbevölkerung¹ / Evolution de la population résidente¹

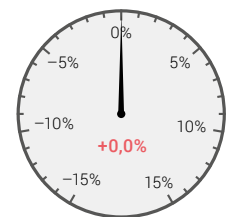

Pendlerströme / Flux de pendulaires		absolut absolu	VI
Pendler / Pendulaires 2012–2014 ²	Binnenpendler / Pendulaires internes	10 560	5,1
	Zupendler / Pendulaires entrants	1 791	14,4
	Wegpendler / Pendulaires sortants	3 524	10,3

Veränderung des Pendler-saldos³ / Evolution du solde de pendulaires³

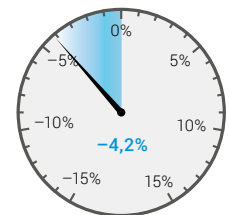

² Dreijähriges Datenpooling; kumulierte Daten der Strukturhebungen (SE) / Pooling des données triennal; données cumulées des relevés structurels (RS)

³ Veränderung zum dreijährigen Datenpooling 2011–2013 in Prozent / Evolution par rapport au pooling des données triennal 2011–2013 en pourcentage

Beschäftigung / Emploi		absolut absolu	%
Arbeitsstätten 2014 / Etablissements en 2014		2 349	
Beschäftigte 2014 Personnes occupées en 2014	Total / En tout	16 024	100,0
	1. Sektor / Secteur 1	1 354	8,4
	2. Sektor / Secteur 2	5 056	31,6
	3. Sektor / Secteur 3	9 614	60,0
Arbeitslose im Jahresdurchschnitt 2015 Personnes au chômage, moyenne annuel, en 2015	Total / En tout	174	
	Davon Frauen / Dont femmes	62	35,9

Veränderung der Anzahl Beschäftigte¹ / Evolution du nombre de personnes occupées¹

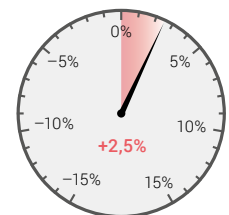

Tourismus / Tourisme		absolut absolu	%
Ankünfte 2015 / Arrivées en 2015	Total / En tout	55 896	100,0
	Davon Ausländergäste Dont hôtes de l'étranger	32 246	57,7
	Logiernächte 2015 / Nuitées en 2015	Total / En tout	74 953
	Davon Ausländergäste Dont hôtes de l'étranger	42 808	57,1
Mittlere Aufenthaltsdauer (Nächte) 2015 / Durée moyenne de séjour (nuits), en 2015		1,3	

Veränderung der Anzahl Übernachtungen¹ / Evolution du nombre de nuitées¹

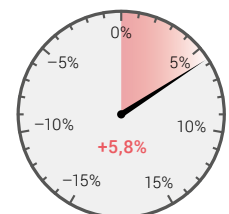

¹ Veränderung zum Vorjahr in Prozent / Evolution par rapport à l'année précédente en pourcentage

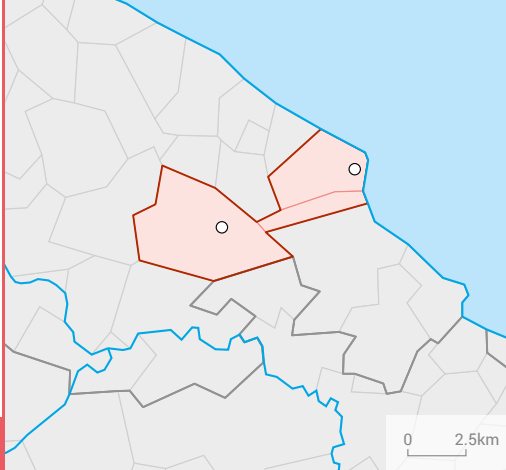

AMRISWIL – ROMANSHORN

Bevölkerung / Population		absolut absolu	%
Wohnbevölkerung am 31.12.2015 / Population résidente le 31.12.2015		25 271	100,0
Altersklasse / Groupe d'âge	0–19	5 033	19,9
	20–64	15 720	62,2
	65+	4 518	17,9
Ausländeranteil (%) / Proportion d'étrangers (%)			30,6
Gesamtzu- bzw. -abnahme / Augmentation ou diminution		403	1,6
Geburtenüberschuss / Excédent de naissances		88	
Wanderungssaldo / Excédent de migration		291	
Privathaushalte / Ménages privés	Total / En tout	10 676	
	Davon Einpersonenhaushalte Dont ménages à une seule personne	3 538	33,1

Veränderung der Wohnbevölkerung¹ / Evolution de la population résidente¹

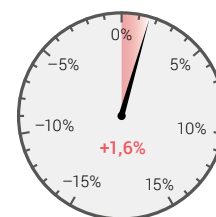

Pendlerströme / Flux de pendulaires		absolut absolu	VI
Pendler / Pendulaires 2012–2014 ²	Binnenpendler / Pendulaires internes	4 222	9,2
	Zupendler / Pendulaires entrants	5 142	8,5
	Wegpendler / Pendulaires sortants	6 657	7,3

Veränderung des Pendler-saldos³ / Evolution du solde de pendulaires³

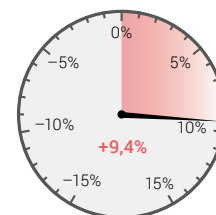

² Dreijähriges Datenpooling: kumulierte Daten der Strukturerhebungen (SE) / Pooling des données triennal: données cumulées des relevés structurels (RS)

³ Veränderung zum dreijährigen Datenpooling 2011–2013 in Prozent / Evolution par rapport au pooling des données triennal 2011–2013 en pourcentage

Beschäftigung / Emploi		absolut absolu	%
Arbeitsstätten 2014 / Etablissements en 2014		1 664	
Beschäftigte 2014 Personnes occupées en 2014	Total / En tout	11 944	100,0
	1. Sektor / Secteur 1	420	3,5
	2. Sektor / Secteur 2	4 189	35,1
	3. Sektor / Secteur 3	7 335	61,4
Arbeitslose im Jahresdurchschnitt 2015 Personnes au chômage, moyenne annuel, en 2015	Total / En tout	373	
	Davon Frauen / Dont femmes	169	45,2

Veränderung der Anzahl Beschäftigte¹ / Evolution du nombre de personnes occupées¹

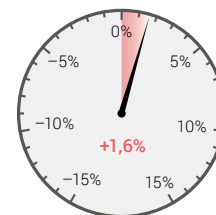

Tourismus / Tourisme		absolut absolu	%
Ankünfte 2015 / Arrivées en 2015	Total / En tout	5 879	100,0
	Davon Auslandgäste Dont hôtes de l'étranger	2 721	46,3
	Logiernächte 2015 / Nuitées en 2015	Total / En tout	11 264
	Davon Auslandgäste Dont hôtes de l'étranger	5 607	49,8
Mittlere Aufenthaltsdauer (Nächte) 2015 / Durée moyenne de séjour (nuits), en 2015		1,9	

Veränderung der Anzahl Übernachtungen¹ / Evolution du nombre de nuitées¹

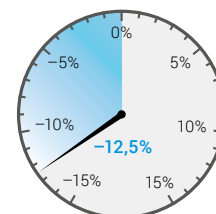

¹ Veränderung zum Vorjahr in Prozent / Evolution par rapport à l'année précédente en pourcentage

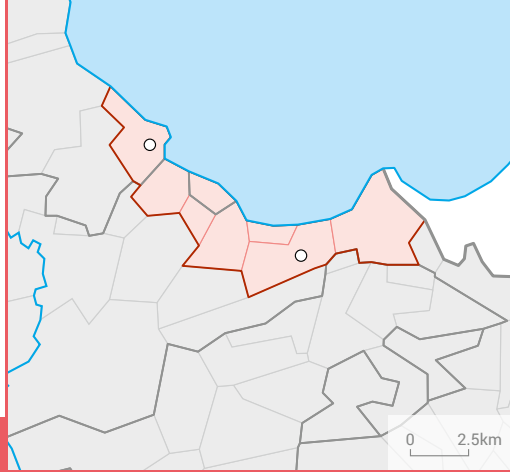

ARBON – RORSCHACH

Bevölkerung / Population		absolut absolu	%
Wohnbevölkerung am 31.12.2015 / Population résidente le 31.12.2015		53 689	100,0
Altersklasse / Groupe d'âge	0–19	10 277	19,1
	20–64	32 936	61,3
	65+	10 476	19,5
Ausländeranteil (%) / Proportion d'étrangers (%)			29,7
Gesamtzu- bzw. -abnahme / Augmentation ou diminution		304	0,6
Geburtenüberschuss / Excédent de naissances		53	
Wanderungssaldo / Excédent de migration		193	
Privathaushalte / Ménages privés	Total / En tout	24 269	
	Davon Einpersonenhaushalte Dont ménages à une seule personne	8 918	36,7

Veränderung der Wohnbevölkerung¹ / Evolution de la population résidente¹

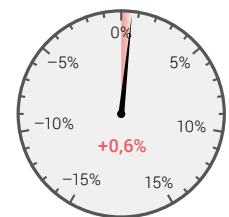

Pendlerströme / Flux de pendulaires		absolut absolu	VI
Pendler / Pendulaires 2012–2014 ²	Binnenpendler / Pendulaires internes	10 527	6,2
	Zupendler / Pendulaires entrants	9 224	6,6
	Wegpendler / Pendulaires sortants	12 213	5,7

Veränderung des Pendler-saldos³ / Evolution du solde de pendulaires³

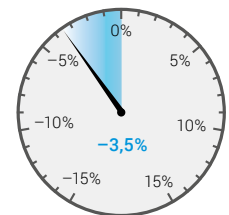

² Dreijähriges Datenpooling; kumulierte Daten der Strukturhebungen (SE) / Pooling des données triennal; données cumulées des relevés structurels (RS)

³ Veränderung zum dreijährigen Datenpooling 2011–2013 in Prozent / Evolution par rapport au pooling des données triennal 2011–2013 en pourcentage

Beschäftigung / Emploi		absolut absolu	%
Arbeitsstätten 2014 / Etablissements en 2014		3 454	
Beschäftigte 2014 Personnes occupées en 2014	Total / En tout	26 299	100,0
	1. Sektor / Secteur 1	332	1,3
	2. Sektor / Secteur 2	10 311	39,2
	3. Sektor / Secteur 3	15 656	59,5
Arbeitslose im Jahresdurchschnitt 2015 Personnes au chômage, moyenne annuel, en 2015	Total / En tout	895	
	Davon Frauen / Dont femmes	356	39,8

Veränderung der Anzahl Beschäftigte¹ / Evolution du nombre de personnes occupées¹

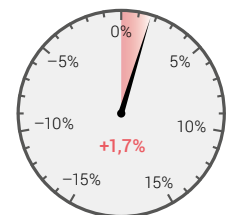

Tourismus / Tourisme		absolut absolu	%
Ankünfte 2015 / Arrivées en 2015	Total / En tout	64 877	100,0
	Davon Auslandgäste Dont hôtes de l'étranger	28 133	43,4
	Logiernächte 2015 / Nuitées en 2015	Total / En tout	107 354
	Davon Auslandgäste Dont hôtes de l'étranger	50 125	46,7
Mittlere Aufenthaltsdauer (Nächte) 2015 / Durée moyenne de séjour (nuits), en 2015		1,7	

Veränderung der Anzahl Übernachtungen¹ / Evolution du nombre de nuitées¹

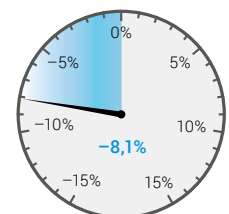

¹ Veränderung zum Vorjahr in Prozent / Evolution par rapport à l'année précédente en pourcentage

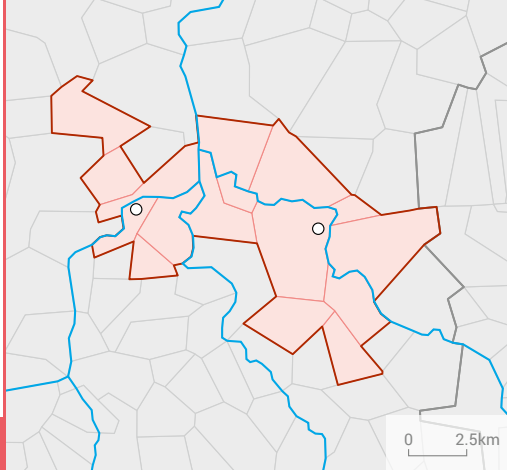

BADEN – BRUGG

Bevölkerung / Population

		absolut absolu	%
Wohnbevölkerung am 31.12.2015 / Population résidente le 31.12.2015			
Altersklasse / Groupe d'âge		20 819	19,1
	0–19	68 578	62,8
	20–64	19 858	18,2
	65+		
Ausländeranteil (%) / Proportion d'étrangers (%)			28,8
Gesamtzu- bzw. -abnahme / Augmentation ou diminution		1 109	1,0
Geburtenüberschuss / Excédent de naissances		293	
Wanderungssaldo / Excédent de migration		848	
Privathaushalte / Ménages privés			
	Total / En tout	49 140	
	Davon Einpersonenhaushalte Dont ménages à une seule personne	17 435	35,5

Veränderung der Wohnbevölkerung¹ / Evolution de la population résidente¹

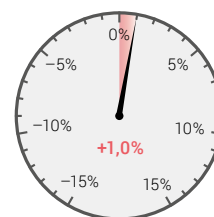

Pendlerströme / Flux de pendulaires

		absolut absolu	VI
Pendler / Pendulaires 2012–2014 ²			
	Binnenpendler / Pendulaires internes	22 365	3,0
	Zupendler / Pendulaires entrants	29 926	3,0
	Wegpendler / Pendulaires sortants	27 910	2,7

Veränderung des Pendler-saldos³ / Evolution du solde de pendulaires³

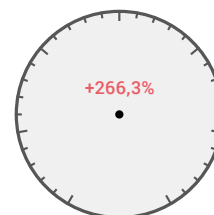

² Dreijähriges Datenpooling: kumulierte Daten der Strukturerhebungen (SE) / Pooling des données triennial: données cumulées des relevés structurels (RS)

³ Veränderung zum dreijährigen Datenpooling 2011–2013 in Prozent / Evolution par rapport au pooling des données triennial 2011–2013 en pourcentage

Beschäftigung / Emploi

		absolut absolu	%
Arbeitsstätten 2014 / Etablissements en 2014			
Arbeitsstätten 2014		7 476	
Beschäftigte 2014 Personnes occupées en 2014			
	Total / En tout	66 250	100,0
	1. Sektor / Secteur 1	489	0,7
	2. Sektor / Secteur 2	18 474	27,9
	3. Sektor / Secteur 3	47 287	71,4
Arbeitslose im Jahresdurchschnitt 2015 Personnes au chômage, moyenne annuel, en 2015			
	Total / En tout	2 074	
	Davon Frauen / Dont femmes	959	46,2

Veränderung der Anzahl Beschäftigte¹ / Evolution du nombre de personnes occupées¹

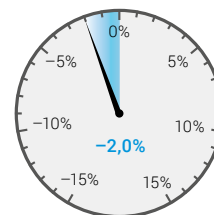

Tourismus / Tourisme

		absolut absolu	%
Ankünfte 2015 / Arrivées en 2015			
	Total / En tout	58 858	100,0
	Davon Auslandgäste Dont hôtes de l'étranger	32 051	54,5
Logiernächte 2015 / Nuitées en 2015			
	Total / En tout	129 134	100,0
	Davon Auslandgäste Dont hôtes de l'étranger	85 251	66,0
Mittlere Aufenthaltsdauer (Nächte) 2015 / Durée moyenne de séjour (nuits), en 2015			
		2,2	

Veränderung der Anzahl Übernachtungen¹ / Evolution du nombre de nuitées¹

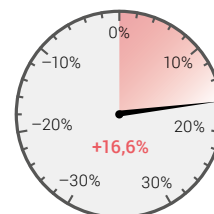

¹ Veränderung zum Vorjahr in Prozent / Evolution par rapport à l'année précédente en pourcentage

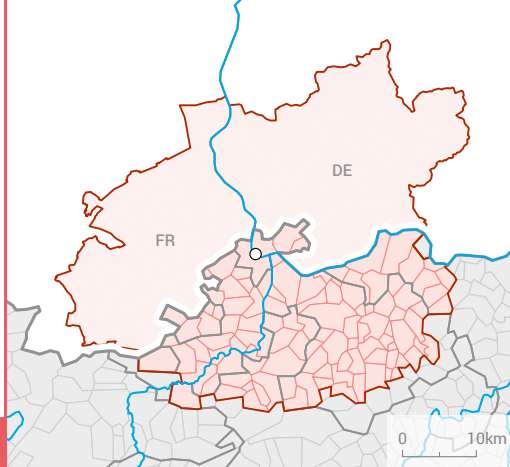

BASEL

Datenwerte beziehen sich nur auf die Schweiz /
Les données concernent seulement la Suisse

Bevölkerung / Population		absolut absolu	%
Wohnbevölkerung am 31.12.2015 / Population résidente le 31.12.2015		541 011	100,0
Altersklasse / Groupe d'âge	0–19	100 004	18,5
	20–64	329 916	61,0
	65+	111 091	20,5
Ausländeranteil (%) / Proportion d'étrangers (%)			26,5
Gesamtzu- bzw. -abnahme / Augmentation ou diminution		3 960	0,7
Geburtenüberschuss / Excédent de naissances		1	
Wanderungssaldo / Excédent de migration		3 938	
Privathaushalte / Ménages privés	Total / En tout	249 231	
	Davon Einpersonenhaushalte Dont ménages à une seule personne	94 574	37,9

Veränderung der Wohnbevölkerung¹ / Evolution de la population résidente¹

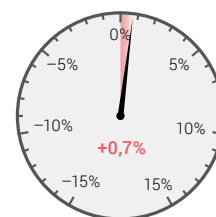

Pendlerströme / Flux de pendulaires		absolut absolu	VI
Pendler / Pendulaires 2012–2014 ²	Binnenpendler / Pendulaires internes	207 098	1,1
	Zupendler / Pendulaires entrants	24 332	3,6
	Wegpendler / Pendulaires sortants	21 475	4,2

Veränderung des Pendler-saldos³ / Evolution du solde de pendulaires³

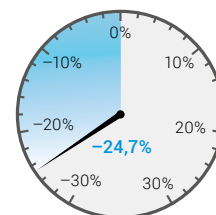

² Dreijähriges Datenpooling: kumulierte Daten der Strukturhebungen (SE) / Pooling des données triennal: données cumulées des relevés structurels (RS)

³ Veränderung zum dreijährigen Datenpooling 2011–2013 in Prozent / Evolution par rapport au pooling des données triennal 2011–2013 en pourcentage

Beschäftigung / Emploi		absolut absolu	%
Arbeitsstätten 2014 / Etablissements en 2014		40 774	
Beschäftigte 2014 Personnes occupées en 2014	Total / En tout	365 508	100,0
	1. Sektor / Secteur 1	4 130	1,1
	2. Sektor / Secteur 2	83 563	22,9
	3. Sektor / Secteur 3	277 815	76,0
Arbeitslose im Jahresdurchschnitt 2015 Personnes au chômage, moyenne annuel, en 2015	Total / En tout	8 547	
	Davon Frauen / Dont femmes	3 599	42,1

Veränderung der Anzahl Beschäftigte¹ / Evolution du nombre de personnes occupées¹

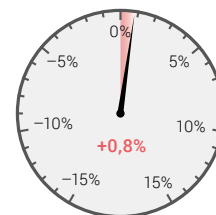

Tourismus / Tourisme		absolut absolu	%
Ankünfte 2015 / Arrivées en 2015	Total / En tout	807 792	100,0
	Davon Ausländgäste Dont hôtes de l'étranger	470 538	58,2
	Logiernächte 2015 / Nuitées en 2015	Total / En tout	1 534 659
	Davon Ausländgäste Dont hôtes de l'étranger	977 195	63,7
Mittlere Aufenthaltsdauer (Nächte) 2015 / Durée moyenne de séjour (nuits), en 2015		1,9	

Veränderung der Anzahl Übernachtungen¹ / Evolution du nombre de nuitées¹

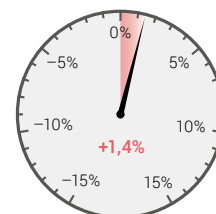

¹ Veränderung zum Vorjahr in Prozent / Evolution par rapport à l'année précédente en pourcentage

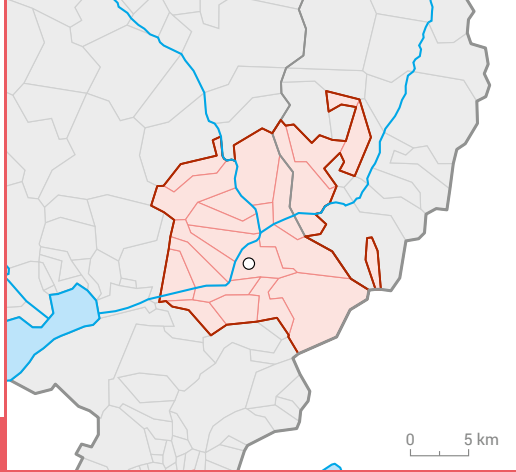

BELLINZONA

Bevölkerung / Population		absolut absolu	%
Wohnbevölkerung am 31.12.2015 / Population résidente le 31.12.2015		52 061	100,0
Altersklasse / Groupe d'âge	0–19	10 177	19,5
	20–64	31 699	60,9
	65+	10 185	19,6
Ausländeranteil (%) / Proportion d'étrangers (%)			25,6
Gesamtzu- bzw. -abnahme / Augmentation ou diminution		545	1,1
Geburtenüberschuss / Excédent de naissances		67	
Wanderungssaldo / Excédent de migration		431	
Privathaushalte / Ménages privés	Total / En tout	23 043	
	Davon Einpersonenhaushalte Dont ménages à une seule personne	8 194	35,6

Veränderung der Wohnbevölkerung¹ / Evolution de la population résidente¹

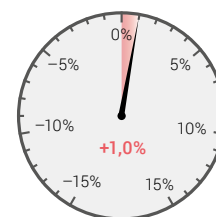

Pendlerströme / Flux de pendulaires		absolut absolu	VI
Pendler / Pendulaires 2012–2014 ²	Binnenpendler / Pendulaires internes	12 603	4,0
	Zupendler / Pendulaires entrants	9 447	4,8
	Wegpendler / Pendulaires sortants	6 849	5,6

Veränderung des Pendler-saldos³ / Evolution du solde de pendulaires³

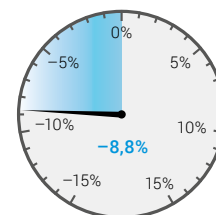

² Dreijähriges Datenpooling: kumulierte Daten der Strukturerhebungen (SE) / Pooling des données triennial: données cumulées des relevés structurels (RS)

³ Veränderung zum dreijährigen Datenpooling 2011–2013 in Prozent / Evolution par rapport au pooling des données triennial 2011–2013 en pourcentage

Beschäftigung / Emploi		absolut absolu	%
Arbeitsstätten 2014 / Etablissements en 2014		4 209	
Beschäftigte 2014 Personnes occupées en 2014	Total / En tout	29 051	100,0
	1. Sektor / Secteur 1	551	1,9
	2. Sektor / Secteur 2	4 988	17,2
	3. Sektor / Secteur 3	23 512	80,9
Arbeitslose im Jahresdurchschnitt 2015 Personnes au chômage, moyenne annuel, en 2015	Total / En tout	973	
	Davon Frauen / Dont femmes	407	41,9

Veränderung der Anzahl Beschäftigte¹ / Evolution du nombre de personnes occupées¹

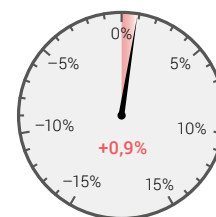

Tourismus / Tourisme		absolut absolu	%
Ankünfte 2015 / Arrivées en 2015	Total / En tout	54 332	100,0
	Davon Auslandgäste Dont hôtes de l'étranger	24 082	44,3
	Logiernächte 2015 / Nuitées en 2015	Total / En tout	92 464
	Davon Auslandgäste Dont hôtes de l'étranger	34 033	36,8
Mittlere Aufenthaltsdauer (Nächte) 2015 / Durée moyenne de séjour (nuits), en 2015		1,7	

Veränderung der Anzahl Übernachtungen¹ / Evolution du nombre de nuitées¹

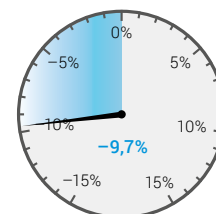

¹ Veränderung zum Vorjahr in Prozent / Evolution par rapport à l'année précédente en pourcentage

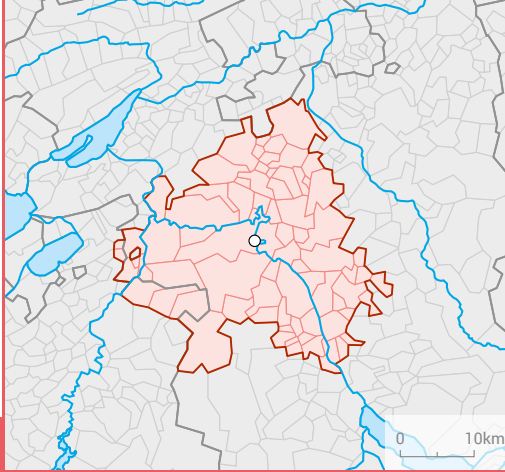

BERN

Bevölkerung / Population		absolut absolu	%
Wohnbevölkerung am 31.12.2015 / Population résidente le 31.12.2015		410 894	100,0
Altersklasse / Groupe d'âge	0–19	75 268	18,3
	20–64	254 490	61,9
	65+	81 136	19,7
Ausländeranteil (%) / Proportion d'étrangers (%)			17,5
Gesamtzu- bzw. -abnahme / Augmentation ou diminution		4 042	1,0
Geburtenüberschuss / Excédent de naissances		701	
Wanderungssaldo / Excédent de migration		3 478	
Privathaushalte / Ménages privés	Total / En tout	186 718	
	Davon Einpersonenhaushalte	69 330	37,1
	Dont ménages à une seule personne		

Veränderung der Wohnbevölkerung¹ / Evolution de la population résidente¹

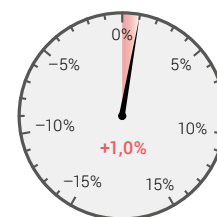

Pendlerströme / Flux de pendulaires		absolut absolu	VI
Pendler / Pendulaires 2012–2014 ²	Binnenpendler / Pendulaires internes	160 359	1,4
	Zupendler / Pendulaires entrants	86 110	2,1
	Wegpendler / Pendulaires sortants	33 059	3,3

Veränderung des Pendler-saldos³ / Evolution du solde de pendulaires³

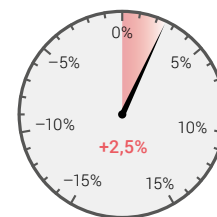

² Dreijähriges Datenpooling; kumulierte Daten der Strukturhebungen (SE) / Pooling des données triennal; données cumulées des relevés structurels (RS)

³ Veränderung zum dreijährigen Datenpooling 2011–2013 in Prozent / Evolution par rapport au pooling des données triennal 2011–2013 en pourcentage

Beschäftigung / Emploi		absolut absolu	%
Arbeitsstätten 2014 / Etablissements en 2014		31 429	
Beschäftigte 2014 Personnes occupées en 2014	Total / En tout	312 402	100,0
	1. Sektor / Secteur 1	7 938	2,5
	2. Sektor / Secteur 2	42 641	13,6
	3. Sektor / Secteur 3	261 823	83,8
Arbeitslose im Jahresdurchschnitt 2015 Personnes au chômage, moyenne annuel, en 2015	Total / En tout	5 803	
	Davon Frauen / Dont femmes	2 534	43,7

Veränderung der Anzahl Beschäftigte¹ / Evolution du nombre de personnes occupées¹

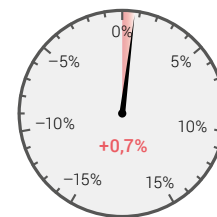

Tourismus / Tourisme		absolut absolu	%
Ankünfte 2015 / Arrivées en 2015	Total / En tout	506 156	100,0
	Davon Ausländergäste	258 782	51,1
	Dont hôtes de l'étranger		
Logiernächte 2015 / Nuitées en 2015	Total / En tout	851 502	100,0
	Davon Ausländergäste	463 969	54,5
	Dont hôtes de l'étranger		
Mittlere Aufenthaltsdauer (Nächte) 2015 / Durée moyenne de séjour (nuits), en 2015		1,7	

Veränderung der Anzahl Übernachtungen¹ / Evolution du nombre de nuitées¹

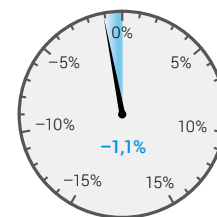

¹ Veränderung zum Vorjahr in Prozent / Evolution par rapport à l'année précédente en pourcentage

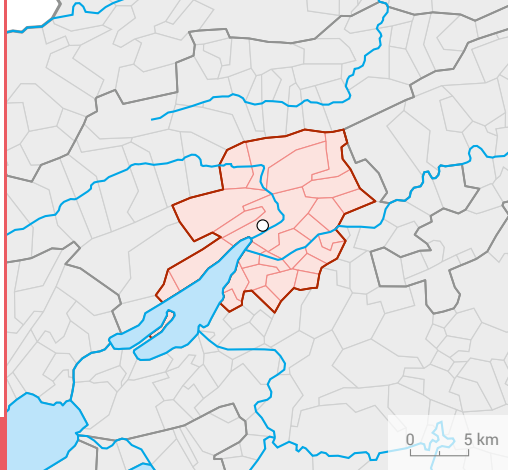

BIEL/BIENNE

Bevölkerung / Population		absolut absolu	%
Wohnbevölkerung am 31.12.2015 / Population résidente le 31.12.2015		104 542	100,0
Altersklasse / Groupe d'âge	0–19	20 381	19,5
	20–64	63 244	60,5
	65+	20 917	20,0
Ausländeranteil (%) / Proportion d'étrangers (%)			24,2
Gesamtzu- bzw. -abnahme / Augmentation ou diminution		912	0,9
Geburtenüberschuss / Excédent de naissances		54	
Wanderungssaldo / Excédent de migration		891	
Privathaushalte / Ménages privés	Total / En tout	47 443	
	Davon Einpersonenhaushalte Dont ménages à une seule personne	18 117	38,2

Veränderung der Wohnbevölkerung¹ / Evolution de la population résidente¹

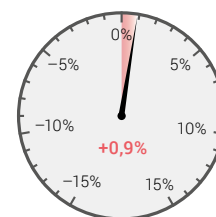

Pendlerströme / Flux de pendulaires		absolut absolu	Vl
Pendler / Pendulaires 2012–2014 ²	Binnenpendler / Pendulaires internes	26 658	3,9
	Zupendler / Pendulaires entrants	17 775	4,4
	Wegpendler / Pendulaires sortants	15 963	5,1

Veränderung des Pendler-saldos³ / Evolution du solde de pendulaires³

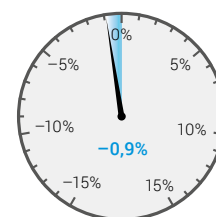

² Dreijähriges Datenpooling: kumulierte Daten der Strukturhebungen (SE) / Pooling des données triennal: données cumulées des relevés structurels (RS)

³ Veränderung zum dreijährigen Datenpooling 2011–2013 in Prozent / Evolution par rapport au pooling des données triennal 2011–2013 en pourcentage

Beschäftigung / Emploi		absolut absolu	%
Arbeitsstätten 2014 / Etablissements en 2014		7 093	
Beschäftigte 2014 Personnes occupées en 2014	Total / En tout	56 160	100,0
	1. Sektor / Secteur 1	917	1,6
	2. Sektor / Secteur 2	15 947	28,4
	3. Sektor / Secteur 3	39 296	70,0
Arbeitslose im Jahresdurchschnitt 2015 Personnes au chômage, moyenne annuel, en 2015	Total / En tout	2 249	
	Davon Frauen / Dont femmes	977	43,5

Veränderung der Anzahl Beschäftigte¹ / Evolution du nombre de personnes occupées¹

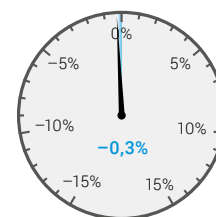

Tourismus / Tourisme		absolut absolu	%
Ankünfte 2015 / Arrivées en 2015	Total / En tout	82 130	100,0
	Davon Auslandgäste Dont hôtes de l'étranger	32 240	39,3
	Logiernächte 2015 / Nuitées en 2015	Total / En tout	145 447
	Davon Auslandgäste Dont hôtes de l'étranger	63 044	43,3
Mittlere Aufenthaltsdauer (Nächte) 2015 / Durée moyenne de séjour (nuits), en 2015		1,8	

Veränderung der Anzahl Übernachtungen¹ / Evolution du nombre de nuitées¹

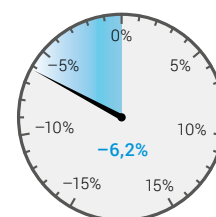

¹ Veränderung zum Vorjahr in Prozent / Evolution par rapport à l'année précédente en pourcentage

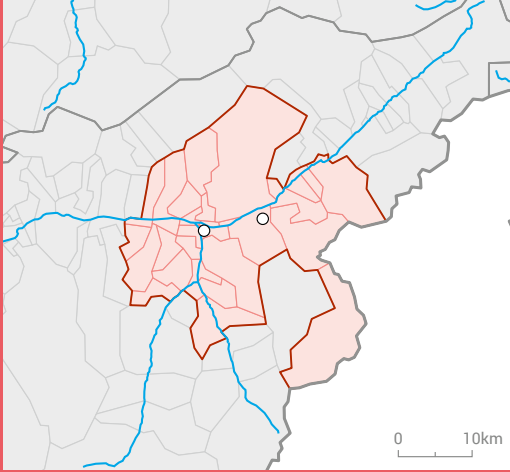

BRIG – VISP

Bevölkerung / Population		absolut absolu	%
Wohnbevölkerung am 31.12.2015 / Population résidente le 31.12.2015		47 041	100,0
Altersklasse / Groupe d'âge	0–19	8 796	18,7
	20–64	29 243	62,2
	65+	9 002	19,1
Ausländeranteil (%) / Proportion d'étrangers (%)			13,8
Gesamtzu- bzw. -abnahme / Augmentation ou diminution		452	1,0
Geburtenüberschuss / Excédent de naissances		87	
Wanderungssaldo / Excédent de migration		364	
Privathaushalte / Ménages privés	Total / En tout	19 922	
	Davon Einpersonenhaushalte Dont ménages à une seule personne	6 411	32,2

Veränderung der Wohnbevölkerung¹ / Evolution de la population résidente¹

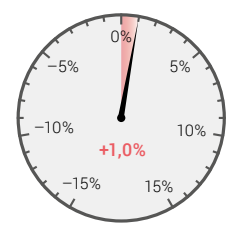

Pendlerströme / Flux de pendulaires		absolut absolu	VI
Pendler / Pendulaires 2012–2014 ²	Binnenpendler / Pendulaires internes	15 995	4,9
	Zupendler / Pendulaires entrants	3 482	10,8
	Wegpendler / Pendulaires sortants	3 943	10,2

Veränderung des Pendler-saldos³ / Evolution du solde de pendulaires³

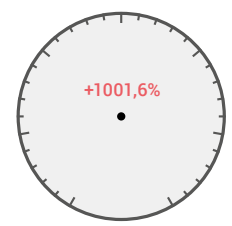

² Dreijähriges Datenpooling; kumulierte Daten der Strukturserhebungen (SE) / Pooling des données triennal; données cumulées des relevés structurels (RS)
³ Veränderung zum dreijährigen Datenpooling 2011–2013 in Prozent / Evolution par rapport au pooling des données triennal 2011–2013 en pourcentage

Beschäftigung / Emploi		absolut absolu	%
Arbeitsstätten 2014 / Etablissements en 2014		3 649	
Beschäftigte 2014 Personnes occupées en 2014	Total / En tout	25 897	100,0
	1. Sektor / Secteur 1	1 315	5,1
	2. Sektor / Secteur 2	7 592	29,3
	3. Sektor / Secteur 3	16 990	65,6
Arbeitslose im Jahresdurchschnitt 2015 Personnes au chômage, moyenne annuel, en 2015	Total / En tout	431	
	Davon Frauen / Dont femmes	129	29,9

Veränderung der Anzahl Beschäftigte¹ / Evolution du nombre de personnes occupées¹

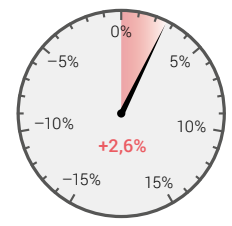

Tourismus / Tourisme		absolut absolu	%
Ankünfte 2015 / Arrivées en 2015	Total / En tout	126 470	100,0
	Davon Ausländergäste Dont hôtes de l'étranger	37 790	29,9
	Logiernächte 2015 / Nuitées en 2015	Total / En tout	274 102
	Davon Ausländergäste Dont hôtes de l'étranger	98 695	36,0
Mittlere Aufenthaltsdauer (Nächte) 2015 / Durée moyenne de séjour (nuits), en 2015		2,2	

Veränderung der Anzahl Übernachtungen¹ / Evolution du nombre de nuitées¹

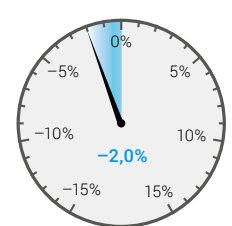

¹ Veränderung zum Vorjahr in Prozent / Evolution par rapport à l'année précédente en pourcentage

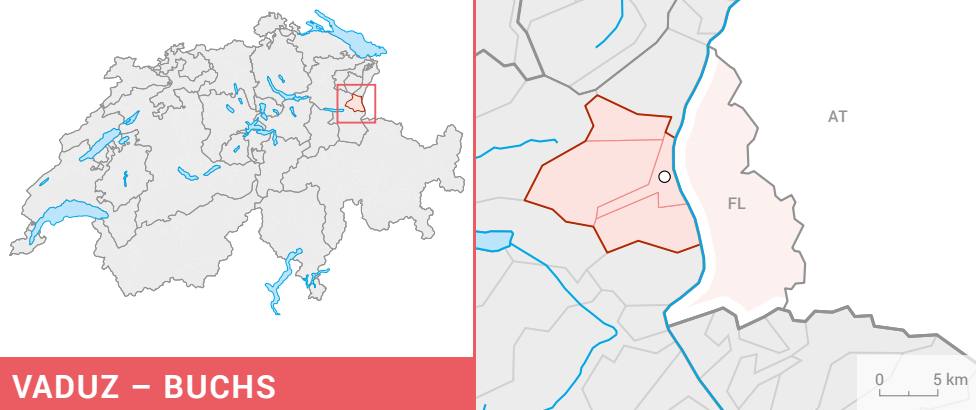

VADUZ – BUCHS

Datenwerte beziehen sich nur auf die Schweiz /
Les données concernent seulement la Suisse

Bevölkerung / Population		absolut absolu	%
Wohnbevölkerung am 31.12.2015 / Population résidente le 31.12.2015		27 467	100,0
Altersklasse / Groupe d'âge	0–19	5 718	20,8
	20–64	17 348	63,2
	65+	4 401	16,0
Ausländeranteil (%) / Proportion d'étrangers (%)			30,3
Gesamtzu- bzw. -abnahme / Augmentation ou diminution		299	1,1
Geburtenüberschuss / Excédent de naissances		77	
Wanderungssaldo / Excédent de migration		232	
Privathaushalte / Ménages privés	Total / En tout	11 380	
	Davon Einpersonenhaushalte Dont ménages à une seule personne	3 691	32,4

Veränderung der Wohnbevölkerung¹ / Evolution de la population résidente¹

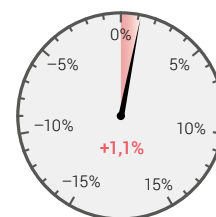

Pendlerströme / Flux de pendulaires		absolut absolu	VI
Pendler / Pendulaires 2012–2014 ²	Binnenpendler / Pendulaires internes	6 366	8,2
	Zupendler / Pendulaires entrants	3 541	10,9
	Wegpendler / Pendulaires sortants	3 072	11,8

Veränderung des Pendler-saldos³ / Evolution du solde de pendulaires³



² Dreijähriges Datenpooling: kumulierte Daten der Strukturhebungen (SE) / Pooling des données triennial: données cumulées des relevés structurels (RS)

³ Veränderung zum dreijährigen Datenpooling 2011–2013 in Prozent / Evolution par rapport au pooling des données triennial 2011–2013 en pourcentage

Beschäftigung / Emploi		absolut absolu	%
Arbeitsstätten 2014 / Etablissements en 2014		1 945	
Beschäftigte 2014 Personnes occupées en 2014	Total / En tout	13 952	100,0
	1. Sektor / Secteur 1	637	4,6
	2. Sektor / Secteur 2	4 883	35,0
	3. Sektor / Secteur 3	8 432	60,4
Arbeitslose im Jahresdurchschnitt 2015 Personnes au chômage, moyenne annuel, en 2015	Total / En tout	342	
	Davon Frauen / Dont femmes	152	44,3

Veränderung der Anzahl Beschäftigte¹ / Evolution du nombre de personnes occupées¹

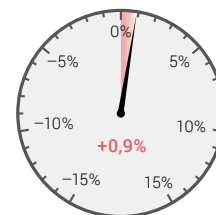

Tourismus / Tourisme		absolut absolu	%
Ankünfte 2015 / Arrivées en 2015	Total / En tout	17 661	100,0
	Davon Auslandgäste Dont hôtes de l'étranger	8 315	47,1
	Logiernächte 2015 / Nuitées en 2015	Total / En tout	32 245
	Davon Auslandgäste Dont hôtes de l'étranger	18 244	56,6
Mittlere Aufenthaltsdauer (Nächte) 2015 / Durée moyenne de séjour (nuits), en 2015		1,8	

Veränderung der Anzahl Übernachtungen¹ / Evolution du nombre de nuitées¹

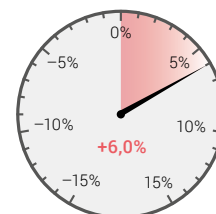

¹ Veränderung zum Vorjahr in Prozent / Evolution par rapport à l'année précédente en pourcentage

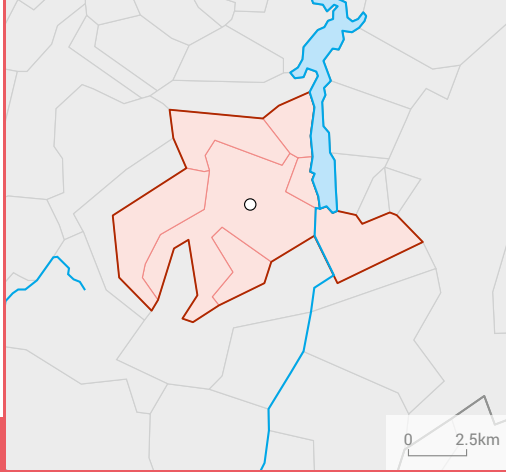

BULLE

Bevölkerung / Population		absolut absolu	%
Wohnbevölkerung am 31.12.2015 / Population résidente le 31.12.2015		31 703	100,0
Altersklasse / Groupe d'âge	0–19	7 178	22,6
	20–64	20 027	63,2
	65+	4 498	14,2
Ausländeranteil (%) / Proportion d'étrangers (%)			32,5
Gesamtzu- bzw. -abnahme / Augmentation ou diminution		602	1,9
Geburtenüberschuss / Excédent de naissances		152	
Wanderungssaldo / Excédent de migration		433	
Privathaushalte / Ménages privés	Total / En tout	12 954	
	Davon Einpersonenhaushalte Dont ménages à une seule personne	4 293	33,1

Veränderung der Wohnbevölkerung¹ / Evolution de la population résidente¹

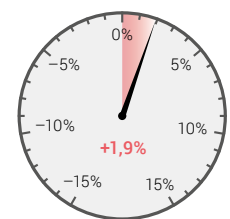

Pendlerströme / Flux de pendulaires		absolut absolu	VI
Pendler / Pendulaires 2012–2014 ²	Binnenpendler / Pendulaires internes	6 771	7,7
	Zupendler / Pendulaires entrants	6 795	7,5
	Wegpendler / Pendulaires sortants	6 029	8,2

Veränderung des Pendler-saldos³ / Evolution du solde de pendulaires³

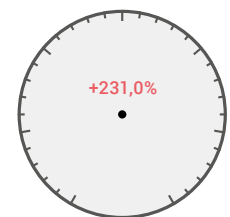

² Dreijähriges Datenpooling; kumulierte Daten der Strukturserhebungen (SE) / Pooling des données triennal; données cumulées des relevés structurels (RS)

³ Veränderung zum dreijährigen Datenpooling 2011–2013 in Prozent / Evolution par rapport au pooling des données triennal 2011–2013 en pourcentage

Beschäftigung / Emploi		absolut absolu	%
Arbeitsstätten 2014 / Etablissements en 2014		2 008	
Beschäftigte 2014 Personnes occupées en 2014	Total / En tout	17 609	100,0
	1. Sektor / Secteur 1	306	1,7
	2. Sektor / Secteur 2	6 030	34,2
	3. Sektor / Secteur 3	11 273	64,0
Arbeitslose im Jahresdurchschnitt 2015 Personnes au chômage, moyenne annuel, en 2015	Total / En tout	571	
	Davon Frauen / Dont femmes	241	42,2

Veränderung der Anzahl Beschäftigte¹ / Evolution du nombre de personnes occupées¹



Tourismus / Tourisme		absolut absolu	%
Ankünfte 2015 / Arrivées en 2015	Total / En tout	37 862	100,0
	Davon Ausländergäste Dont hôtes de l'étranger	15 557	41,1
	Logiernächte 2015 / Nuitées en 2015	Total / En tout	63 102
	Davon Ausländergäste Dont hôtes de l'étranger	28 272	44,8
Mittlere Aufenthaltsdauer (Nächte) 2015 / Durée moyenne de séjour (nuits), en 2015		1,7	

Veränderung der Anzahl Übernachtungen¹ / Evolution du nombre de nuitées¹

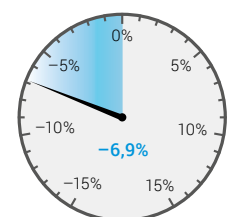

¹ Veränderung zum Vorjahr in Prozent / Evolution par rapport à l'année précédente en pourcentage

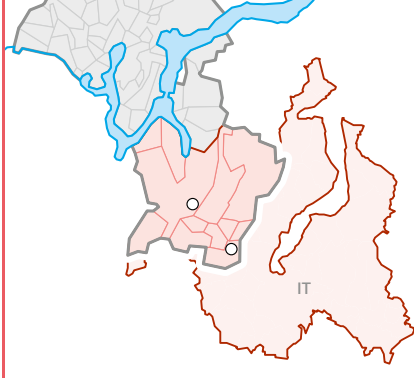

COMO-CHIASO-MENDRISIO

0 5 km

Datenwerte beziehen sich nur auf die Schweiz /
Les données concernent seulement la Suisse

Bevölkerung / Population		absolut absolu	%
Wohnbevölkerung am 31.12.2015 / Population résidente le 31.12.2015		51 668	100,0
Altersklasse / Groupe d'âge	0–19	9 252	17,9
	20–64	30 680	59,4
	65+	11 736	22,7
Ausländeranteil (%) / Proportion d'étrangers (%)			24,8
Gesamtzu- bzw. -abnahme / Augmentation ou diminution		106	0,2
Geburtenüberschuss / Excédent de naissances		- 148	
Wanderungssaldo / Excédent de migration		269	
Privathaushalte / Ménages privés	Total / En tout	23 356	
	Davon Einpersonenhaushalte	8 664	37,1
	Dont ménages à une seule personne		

Veränderung der Wohnbevölkerung¹ / Evolution de la population résidente¹

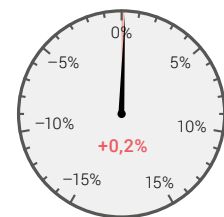

Pendlerströme / Flux de pendulaires		absolut absolu	VI
Pendler / Pendulaires 2012–2014 ²	Binnenpendler / Pendulaires internes	11 923	4,1
	Zupendler / Pendulaires entrants	3 051	8,4
	Wegpendler / Pendulaires sortants	6 344	5,7

Veränderung des Pendler-saldos³ / Evolution du solde de pendulaires³

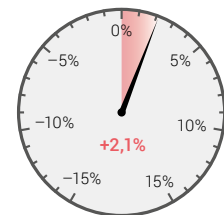

² Dreijähriges Datenpooling: kumulierte Daten der Strukturerhebungen (SE) / Pooling des données triennal: données cumulées des relevés structurels (RS)

³ Veränderung zum dreijährigen Datenpooling 2011–2013 in Prozent / Evolution par rapport au pooling des données triennal 2011–2013 en pourcentage

Beschäftigung / Emploi		absolut absolu	%
Arbeitsstätten 2014 / Etablissements en 2014		6 259	
Beschäftigte 2014 Personnes occupées en 2014	Total / En tout	43 317	100,0
	1. Sektor / Secteur 1	529	1,2
	2. Sektor / Secteur 2	14 931	34,5
	3. Sektor / Secteur 3	27 857	64,3
Arbeitslose im Jahresdurchschnitt 2015 Personnes au chômage, moyenne annuel, en 2015	Total / En tout	831	
	Davon Frauen / Dont femmes	353	42,5

Veränderung der Anzahl Beschäftigte¹ / Evolution du nombre de personnes occupées¹

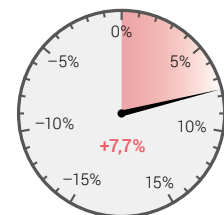

Tourismus / Tourisme		absolut absolu	%
Ankünfte 2015 / Arrivées en 2015	Total / En tout	47 762	100,0
	Davon Auslandsgäste Dont hôtes de l'étranger	23 933	50,1
	Logiernächte 2015 / Nuitées en 2015	Total / En tout	85 339
	Davon Auslandsgäste Dont hôtes de l'étranger	44 311	51,9
Mittlere Aufenthaltsdauer (Nächte) 2015 / Durée moyenne de séjour (nuits), en 2015		1,8	

Veränderung der Anzahl Übernachtungen¹ / Evolution du nombre de nuitées¹

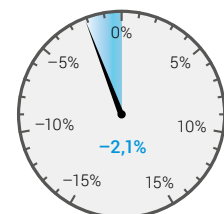

¹ Veränderung zum Vorjahr in Prozent / Evolution par rapport à l'année précédente en pourcentage

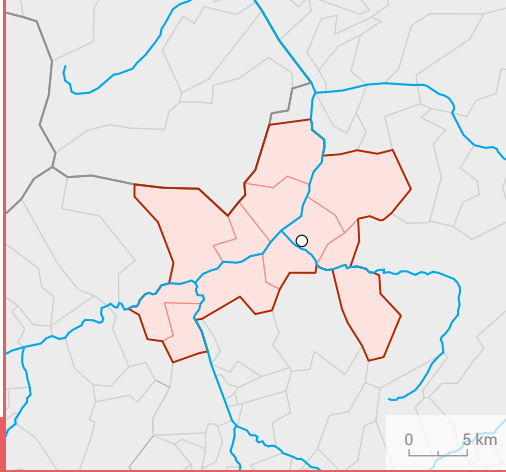

CHUR

Bevölkerung / Population		absolut absolu	%
Wohnbevölkerung am 31.12.2015 / Population résidente le 31.12.2015		58 266	100,0
Altersklasse / Groupe d'âge	0–19	10 862	18,6
	20–64	36 583	62,8
	65+	10 821	18,6
Ausländeranteil (%) / Proportion d'étrangers (%)			17,8
Gesamtzu- bzw. -abnahme / Augmentation ou diminution		508	0,9
Geburtenüberschuss / Excédent de naissances		39	
Wanderungssaldo / Excédent de migration		425	
Privathaushalte / Ménages privés	Total / En tout	26 984	
	Davon Einpersonenhaushalte Dont ménages à une seule personne	10 258	38,0

Veränderung der Wohnbevölkerung¹ / Evolution de la population résidente¹

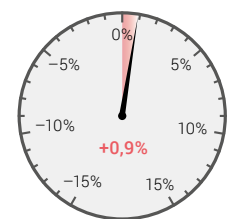

Pendlerströme / Flux de pendulaires		absolut absolu	VI
Pendler / Pendulaires 2012–2014 ²	Binnenpendler / Pendulaires internes	21 301	4,2
	Zupendler / Pendulaires entrants	9 798	6,4
	Wegpendler / Pendulaires sortants	5 863	8,4

Veränderung des Pendler-saldos³ / Evolution du solde de pendulaires³

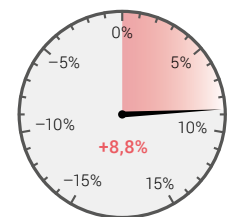

² Dreijähriges Datenpooling; kumulierte Daten der Strukturserhebungen (SE) / Pooling des données triennal; données cumulées des relevés structurels (RS)

³ Veränderung zum dreijährigen Datenpooling 2011–2013 in Prozent / Evolution par rapport au pooling des données triennal 2011–2013 en pourcentage

Beschäftigung / Emploi		absolut absolu	%
Arbeitsstätten 2014 / Etablissements en 2014		5 082	
Beschäftigte 2014 Personnes occupées en 2014	Total / En tout	40 386	100,0
	1. Sektor / Secteur 1	512	1,3
	2. Sektor / Secteur 2	7 662	19,0
	3. Sektor / Secteur 3	32 212	79,8
Arbeitslose im Jahresdurchschnitt 2015 Personnes au chômage, moyenne annuel, en 2015	Total / En tout	645	
	Davon Frauen / Dont femmes	236	36,7

Veränderung der Anzahl Beschäftigte¹ / Evolution du nombre de personnes occupées¹

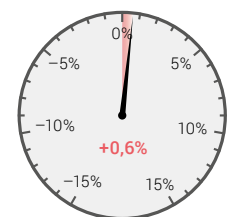

Tourismus / Tourisme		absolut absolu	%
Ankünfte 2015 / Arrivées en 2015	Total / En tout	96 368	100,0
	Davon Ausländergäste Dont hôtes de l'étranger	43 928	45,6
	Logiernächte 2015 / Nuitées en 2015	Total / En tout	165 424
	Davon Ausländergäste Dont hôtes de l'étranger	79 214	47,9
Mittlere Aufenthaltsdauer (Nächte) 2015 / Durée moyenne de séjour (nuits), en 2015		1,7	

Veränderung der Anzahl Übernachtungen¹ / Evolution du nombre de nuitées¹

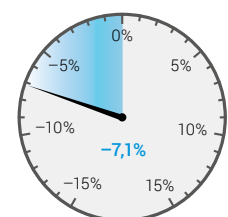

¹ Veränderung zum Vorjahr in Prozent / Evolution par rapport à l'année précédente en pourcentage

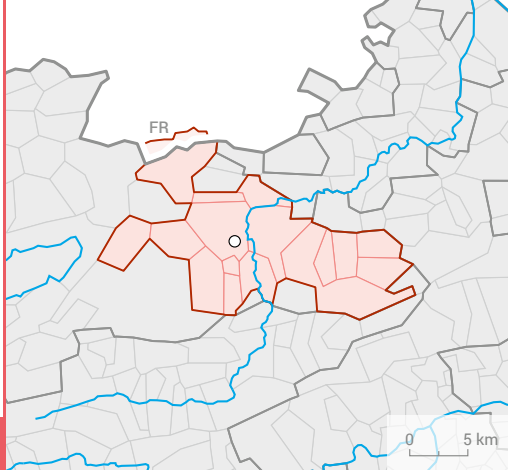

DELÉMONT

Datenwerte beziehen sich nur auf die Schweiz /
Les données concernent seulement la Suisse

Bevölkerung / Population		absolut absolu	%
Wohnbevölkerung am 31.12.2015 / Population résidente le 31.12.2015		29 527	100,0
Altersklasse / Groupe d'âge	0–19	6 525	22,1
	20–64	17 481	59,2
	65+	5 521	18,7
Ausländeranteil (%) / Proportion d'étrangers (%)			18,9
Gesamtzu- bzw. -abnahme / Augmentation ou diminution		249	0,9
Geburtenüberschuss / Excédent de naissances		8	
Wanderungssaldo / Excédent de migration		226	
Privathaushalte / Ménages privés	Total / En tout	11 731	
	Davon Einpersonenhaushalte Dont ménages à une seule personne	3 463	29,5

Veränderung der Wohnbevölkerung¹ / Evolution de la population résidente¹

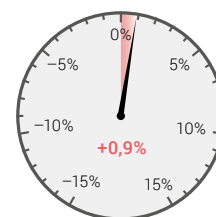

Pendlerströme / Flux de pendulaires		absolut absolu	VI
Pendler / Pendulaires 2012–2014 ²	Binnenpendler / Pendulaires internes	7 517	5,0
	Zupendler / Pendulaires entrants	3 727	7,5
	Wegpendler / Pendulaires sortants	3 719	7,3

Veränderung des Pendler-saldos³ / Evolution du solde de pendulaires³

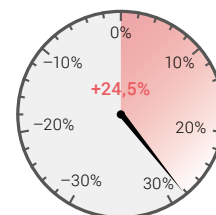

² Dreijähriges Datenpooling: kumulierte Daten der Strukturhebungen (SE) / Pooling des données triennial: données cumulées des relevés structurels (RS)

³ Veränderung zum dreijährigen Datenpooling 2011–2013 in Prozent / Evolution par rapport au pooling des données triennial 2011–2013 en pourcentage

Beschäftigung / Emploi		absolut absolu	%
Arbeitsstätten 2014 / Etablissements en 2014		2 419	
Beschäftigte 2014 Personnes occupées en 2014	Total / En tout	17 586	100,0
	1. Sektor / Secteur 1	629	3,6
	2. Sektor / Secteur 2	5 439	30,9
	3. Sektor / Secteur 3	11 518	65,5
Arbeitslose im Jahresdurchschnitt 2015 Personnes au chômage, moyenne annuel, en 2015	Total / En tout	666	
	Davon Frauen / Dont femmes	284	42,6

Veränderung der Anzahl Beschäftigte¹ / Evolution du nombre de personnes occupées¹

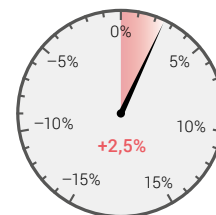

Tourismus / Tourisme		absolut absolu	%
Ankünfte 2015 / Arrivées en 2015	Total / En tout	23 198	100,0
	Davon Auslandgäste Dont hôtes de l'étranger	5 578	24,0
	Logiernächte 2015 / Nuitées en 2015	Total / En tout	40 663
	Davon Auslandgäste Dont hôtes de l'étranger	11 091	27,3
Mittlere Aufenthaltsdauer (Nächte) 2015 / Durée moyenne de séjour (nuits), en 2015		1,8	

Veränderung der Anzahl Übernachtungen¹ / Evolution du nombre de nuitées¹

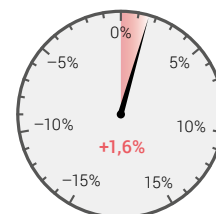

¹ Veränderung zum Vorjahr in Prozent / Evolution par rapport à l'année précédente en pourcentage

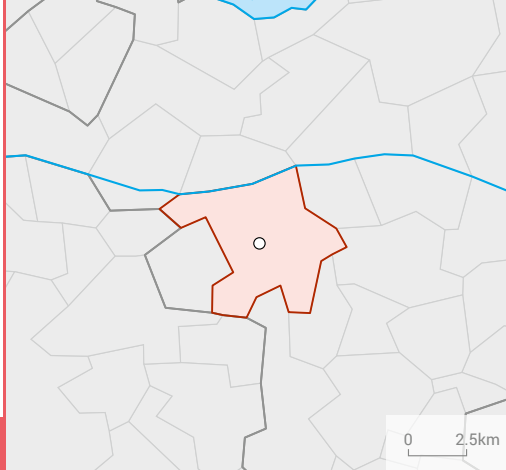

FRAUENFELD

Bevölkerung / Population		absolut absolu	%
Wohnbevölkerung am 31.12.2015 / Population résidente le 31.12.2015		24 864	100,0
Altersklasse / Groupe d'âge	0–19	4 736	19,0
	20–64	15 807	63,6
	65+	4 321	17,4
Ausländeranteil (%) / Proportion d'étrangers (%)			23,8
Gesamtzu- bzw. -abnahme / Augmentation ou diminution		286	1,2
Geburtenüberschuss / Excédent de naissances		84	
Wanderungssaldo / Excédent de migration		185	
Privathaushalte / Ménages privés	Total / En tout	11 267	
	Davon Einpersonenhaushalte Dont ménages à une seule personne	4 135	36,7

Veränderung der Wohnbevölkerung¹ / Evolution de la population résidente¹



Pendlerströme / Flux de pendulaires		absolut absolu	VI
Pendler / Pendulaires 2012–2014 ²	Binnenpendler / Pendulaires internes	5 359	8,0
	Zupendler / Pendulaires entrants	10 146	6,0
	Wegpendler / Pendulaires sortants	6 341	7,4

Veränderung des Pendler-saldos³ / Evolution du solde de pendulaires³

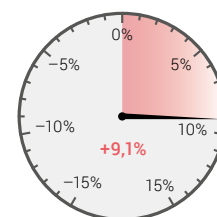

² Dreijähriges Datenpooling; kumulierte Daten der Strukturerhebungen (SE) / Pooling des données triennal; données cumulées des relevés structurels (RS)

³ Veränderung zum dreijährigen Datenpooling 2011–2013 in Prozent / Evolution par rapport au pooling des données triennal 2011–2013 en pourcentage

Beschäftigung / Emploi		absolut absolu	%
Arbeitsstätten 2014 / Etablissements en 2014		2 056	
Beschäftigte 2014 Personnes occupées en 2014	Total / En tout	19 558	100,0
	1. Sektor / Secteur 1	135	0,7
	2. Sektor / Secteur 2	4 177	21,4
	3. Sektor / Secteur 3	15 246	78,0
Arbeitslose im Jahresdurchschnitt 2015 Personnes au chômage, moyenne annuel, en 2015	Total / En tout	386	
	Davon Frauen / Dont femmes	185	47,8

Veränderung der Anzahl Beschäftigte¹ / Evolution du nombre de personnes occupées¹

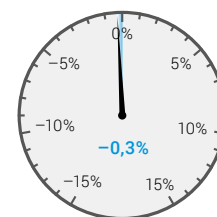

Tourismus / Tourisme		absolut absolu	%
Ankünfte 2015 / Arrivées en 2015	Total / En tout	16 864	100,0
	Davon Ausländgäste Dont hôtes de l'étranger	7 346	43,6
	Logiernächte 2015 / Nuitées en 2015	Total / En tout	36 566
	Davon Ausländgäste Dont hôtes de l'étranger	16 241	44,4
Mittlere Aufenthaltsdauer (Nächte) 2015 / Durée moyenne de séjour (nuits), en 2015		2,2	

Veränderung der Anzahl Übernachtungen¹ / Evolution du nombre de nuitées¹

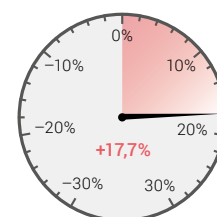

¹ Veränderung zum Vorjahr in Prozent / Evolution par rapport à l'année précédente en pourcentage

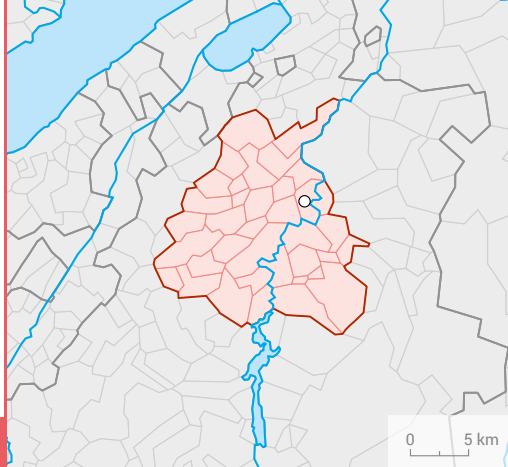

FRIBOURG

0 5 km

Bevölkerung / Population		absolut absolu	%
Wohnbevölkerung am 31.12.2015 / Population résidente le 31.12.2015		105 406	100,0
Altersklasse / Groupe d'âge	0–19	23 687	22,5
	20–64	66 273	62,9
	65+	15 446	14,7
Ausländeranteil (%) / Proportion d'étrangers (%)			27,6
Gesamtzu- bzw. -abnahme / Augmentation ou diminution		1 131	1,1
Geburtenüberschuss / Excédent de naissances		568	
Wanderungssaldo / Excédent de migration		484	
Privathaushalte / Ménages privés	Total / En tout	43 057	
	Davon Einpersonenhaushalte Dont ménages à une seule personne	13 802	32,1

Veränderung der Wohnbevölkerung¹ / Evolution de la population résidente¹

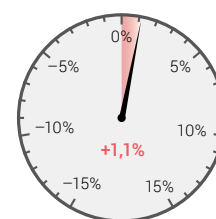

Pendlerströme / Flux de pendulaires		absolut absolu	VI
Pendler / Pendulaires 2012–2014 ²	Binnenpendler / Pendulaires internes	30 737	3,4
	Zupendler / Pendulaires entrants	18 166	4,4
	Wegpendler / Pendulaires sortants	13 532	5,4

Veränderung des Pendler-saldos³ / Evolution du solde de pendulaires³

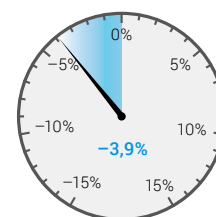

² Dreijähriges Datenpooling: kumulierte Daten der Strukturerhebungen (SE) / Pooling des données triennal: données cumulées des relevés structurels (RS)

³ Veränderung zum dreijährigen Datenpooling 2011–2013 in Prozent / Evolution par rapport au pooling des données triennal 2011–2013 en pourcentage

Beschäftigung / Emploi		absolut absolu	%
Arbeitsstätten 2014 / Etablissements en 2014		7 538	
Beschäftigte 2014 Personnes occupées en 2014	Total / En tout	66 544	100,0
	1. Sektor / Secteur 1	1 259	1,9
	2. Sektor / Secteur 2	10 718	16,1
	3. Sektor / Secteur 3	54 567	82,0
Arbeitslose im Jahresdurchschnitt 2015 Personnes au chômage, moyenne annuel, en 2015	Total / En tout	1 993	
	Davon Frauen / Dont femmes	832	41,7

Veränderung der Anzahl Beschäftigte¹ / Evolution du nombre de personnes occupées¹

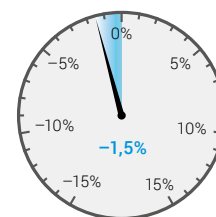

Tourismus / Tourisme		absolut absolu	%
Ankünfte 2015 / Arrivées en 2015	Total / En tout	104 227	100,0
	Davon Auslandgäste Dont hôtes de l'étranger	43 692	41,9
	Logiernächte 2015 / Nuitées en 2015	Total / En tout	167 984
	Davon Auslandgäste Dont hôtes de l'étranger	74 944	44,6
Mittlere Aufenthaltsdauer (Nächte) 2015 / Durée moyenne de séjour (nuits), en 2015		1,6	

Veränderung der Anzahl Übernachtungen¹ / Evolution du nombre de nuitées¹

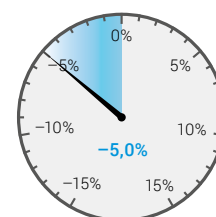

¹ Veränderung zum Vorjahr in Prozent / Evolution par rapport à l'année précédente en pourcentage



GENÈVE

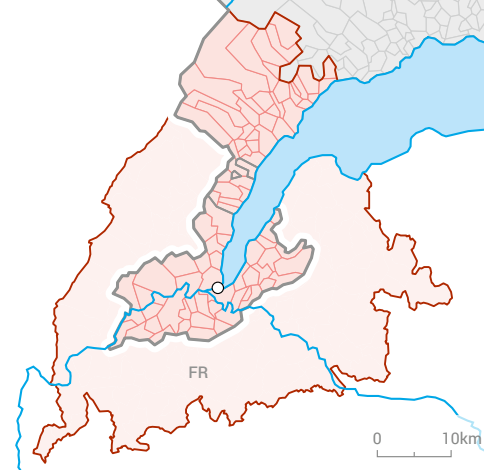

Datenwerte beziehen sich nur auf die Schweiz /
Les données concernent seulement la Suisse

Bevölkerung / Population		absolut absolu	%
Wohnbevölkerung am 31.12.2015 / Population résidente le 31.12.2015		579 227	100,0
Altersklasse / Groupe d'âge	0–19	125 643	21,7
	20–64	360 020	62,2
	65+	93 564	16,2
Ausländeranteil (%) / Proportion d'étrangers (%)			39,8
Gesamtzu- bzw. -abnahme / Augmentation ou diminution		9 005	1,6
Geburtenüberschuss / Excédent de naissances		2 486	
Wanderungssaldo / Excédent de migration		7 903	
Privathaushalte / Ménages privés	Total / En tout	230 594	
	Davon Einpersonenhaushalte Dont ménages à une seule personne	82 944	36,0

Veränderung der Wohnbevölkerung¹ / Evolution de la population résidente¹

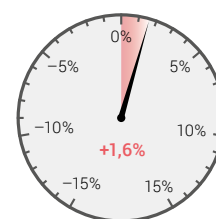

Pendlerströme / Flux de pendulaires		absolut absolu	VI
Pendler / Pendulaires 2012–2014 ²	Binnenpendler / Pendulaires internes	187 316	0,9
	Zupendler / Pendulaires entrants	20 965	3,4
	Wegpendler / Pendulaires sortants	12 051	4,3

Veränderung des Pendler-saldos³ / Evolution du solde de pendulaires³

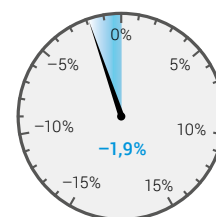

² Dreijähriges Datenpooling; kumulierte Daten der Strukturhebungen (SE) / Pooling des données triennal; données cumulées des relevés structurels (RS)

³ Veränderung zum dreijährigen Datenpooling 2011–2013 in Prozent / Evolution par rapport au pooling des données triennal 2011–2013 en pourcentage

Beschäftigung / Emploi		absolut absolu	%
Arbeitsstätten 2014 / Etablissements en 2014		45 781	
Beschäftigte 2014 Personnes occupées en 2014	Total / En tout	382 057	100,0
	1. Sektor / Secteur 1	3 252	0,9
	2. Sektor / Secteur 2	53 122	13,9
	3. Sektor / Secteur 3	325 683	85,2
Arbeitslose im Jahresdurchschnitt 2015 Personnes au chômage, moyenne annuel, en 2015	Total / En tout	14 718	
	Davon Frauen / Dont femmes	6 819	46,3

Veränderung der Anzahl Beschäftigte¹ / Evolution du nombre de personnes occupées¹

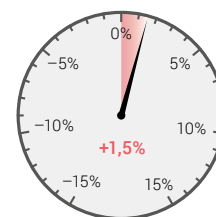

Tourismus / Tourisme		absolut absolu	%
Ankünfte 2015 / Arrivées en 2015	Total / En tout	1 495 691	100,0
	Davon Auslandgäste Dont hôtes de l'étranger	1 169 916	78,2
	Logiernächte 2015 / Nuitées en 2015	Total / En tout	3 099 791
	Davon Auslandgäste Dont hôtes de l'étranger	2 479 261	80,0
Mittlere Aufenthaltsdauer (Nächte) 2015 / Durée moyenne de séjour (nuits), en 2015		2,1	

Veränderung der Anzahl Übernachtungen¹ / Evolution du nombre de nuitées¹

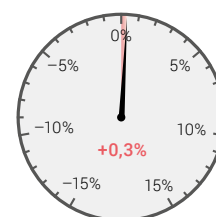

¹ Veränderung zum Vorjahr in Prozent / Evolution par rapport à l'année précédente en pourcentage

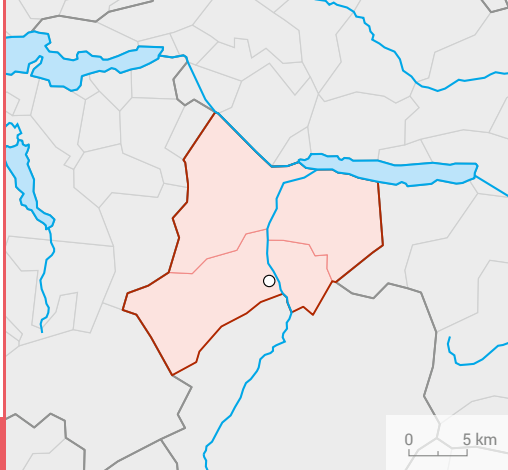

GLARUS

Bevölkerung / Population

	absolut	%
absolu		
Wohnbevölkerung am 31.12.2015 / Population résidente le 31.12.2015	30 367	100,0
Altersklasse / Groupe d'âge		
0–19	6 142	20,2
20–64	18 823	62,0
65+	5 402	17,8
Ausländeranteil (%) / Proportion d'étrangers (%)		24,9
Gesamtzu- bzw. -abnahme / Augmentation ou diminution	334	1,1
Geburtenüberschuss / Excédent de naissances	90	
Wanderungssaldo / Excédent de migration	253	
Privathaushalte / Ménages privés		
Total / En tout	13 088	
Davon Einpersonenhaushalte / Dont ménages à une seule personne	4 413	33,7

Veränderung der Wohnbevölkerung¹ / Evolution de la population résidente¹

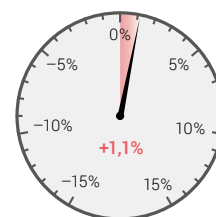

Pendlerströme / Flux de pendulaires

	absolut	VI
absolu		
Pendler / Pendulaires 2012–2014 ²		
Binnenpendler / Pendulaires internes	8 713	6,1
Zupendler / Pendulaires entrants	4 000	10,2
Wegpendler / Pendulaires sortants	5 221	8,4

Veränderung des Pendler-saldos³ / Evolution du solde de pendulaires³

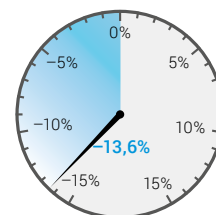

² Dreijähriges Datenpooling: kumulierte Daten der Strukturerhebungen (SE) / Pooling des données triennal: données cumulées des relevés structurels (RS)

³ Veränderung zum dreijährigen Datenpooling 2011–2013 in Prozent / Evolution par rapport au pooling des données triennal 2011–2013 en pourcentage

Beschäftigung / Emploi

	absolut	%
absolu		
Arbeitsstätten 2014 / Etablissements en 2014	2 484	
Beschäftigte 2014 / Personnes occupées en 2014		
Total / En tout	16 869	100,0
1. Sektor / Secteur 1	611	3,6
2. Sektor / Secteur 2	6 074	36,0
3. Sektor / Secteur 3	10 184	60,4
Arbeitslose im Jahresdurchschnitt 2015 / Personnes au chômage, moyenne annuel, en 2015		
Total / En tout	385	
Davon Frauen / Dont femmes	168	43,7

Veränderung der Anzahl Beschäftigte¹ / Evolution du nombre de personnes occupées¹

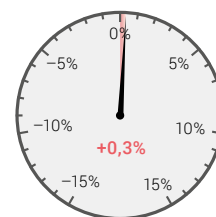

Tourismus / Tourisme

	absolut	%
absolu		
Ankünfte 2015 / Arrivées en 2015		
Total / En tout	37 330	100,0
Davon Auslandsgäste / Dont hôtes de l'étranger	5 837	15,6
Logiernächte 2015 / Nuitées en 2015		
Total / En tout	73 543	100,0
Davon Auslandsgäste / Dont hôtes de l'étranger	11 716	15,9
Mittlere Aufenthaltsdauer (Nächte) 2015 / Durée moyenne de séjour (nuits), en 2015	2,0	

Veränderung der Anzahl Übernachtungen¹ / Evolution du nombre de nuitées¹

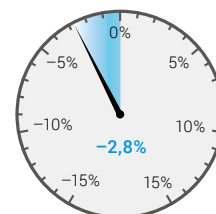

¹ Veränderung zum Vorjahr in Prozent / Evolution par rapport à l'année précédente en pourcentage

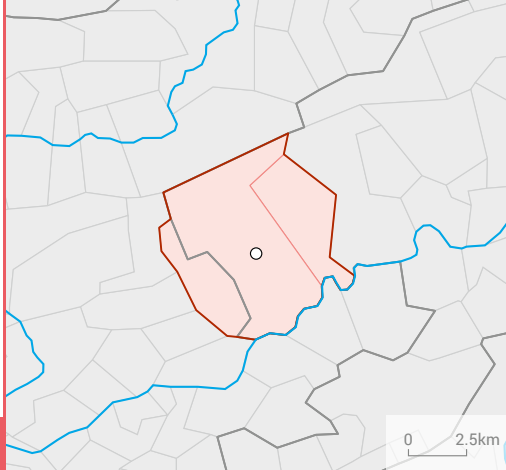

GRENCHE

Bevölkerung / Population		absolut absolu	%
Wohnbevölkerung am 31.12.2015 / Population résidente le 31.12.2015		26 570	100,0
Altersklasse / Groupe d'âge	0–19	4 763	17,9
	20–64	16 053	60,4
	65+	5 754	21,7
Ausländeranteil (%) / Proportion d'étrangers (%)			28,3
Gesamtzu- bzw. -abnahme / Augmentation ou diminution		387	1,5
Geburtenüberschuss / Excédent de naissances		- 22	
Wanderungssaldo / Excédent de migration		446	
Privathaushalte / Ménages privés	Total / En tout	12 215	
	Davon Einpersonenhaushalte Dont ménages à une seule personne	4 577	37,5

Veränderung der Wohnbevölkerung¹ / Evolution de la population résidente¹

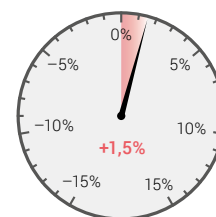

Pendlerströme / Flux de pendulaires		absolut absolu	VI
Pendler / Pendulaires 2012–2014 ²	Binnenpendler / Pendulaires internes	5 456	8,8
	Zupendler / Pendulaires entrants	7 313	7,4
	Wegpendler / Pendulaires sortants	6 343	8,2

Veränderung des Pendler-saldos³ / Evolution du solde de pendulaires³

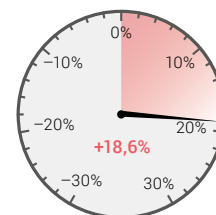

² Dreijähriges Datenpooling; kumulierte Daten der Strukturhebungen (SE) / Pooling des données triennal; données cumulées des relevés structurels (RS)

³ Veränderung zum dreijährigen Datenpooling 2011–2013 in Prozent / Evolution par rapport au pooling des données triennal 2011–2013 en pourcentage

Beschäftigung / Emploi		absolut absolu	%
Arbeitsstätten 2014 / Etablissements en 2014		1 551	
Beschäftigte 2014 Personnes occupées en 2014	Total / En tout	14 943	100,0
	1. Sektor / Secteur 1	196	1,3
	2. Sektor / Secteur 2	8 578	57,4
	3. Sektor / Secteur 3	6 169	41,3
Arbeitslose im Jahresdurchschnitt 2015 Personnes au chômage, moyenne annuel, en 2015	Total / En tout	573	
	Davon Frauen / Dont femmes	251	43,8

Veränderung der Anzahl Beschäftigte¹ / Evolution du nombre de personnes occupées¹

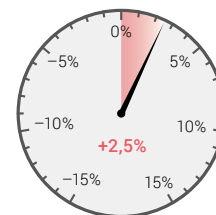

Tourismus / Tourisme		absolut absolu	%
Ankünfte 2015 / Arrivées en 2015	Total / En tout	17 259	100,0
	Davon Ausländergäste Dont hôtes de l'étranger	7 219	41,8
	Logiernächte 2015 / Nuitées en 2015	Total / En tout	51 881
	Davon Ausländergäste Dont hôtes de l'étranger	27 131	52,3
Mittlere Aufenthaltsdauer (Nächte) 2015 / Durée moyenne de séjour (nuits), en 2015		3,0	

Veränderung der Anzahl Übernachtungen¹ / Evolution du nombre de nuitées¹

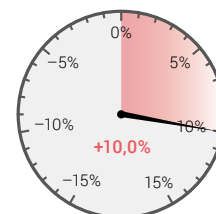

¹ Veränderung zum Vorjahr in Prozent / Evolution par rapport à l'année précédente en pourcentage

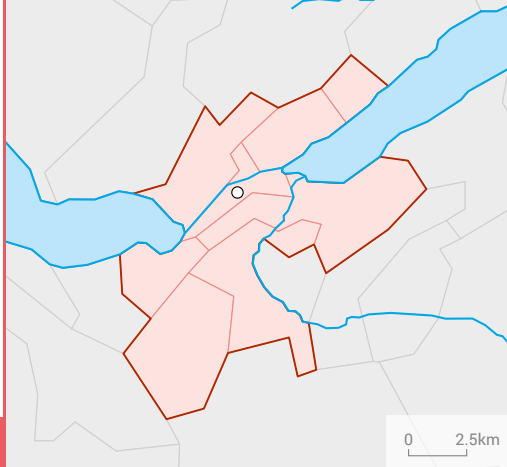

INTERLAKEN

Bevölkerung / Population

	absolut absolu	%
Wohnbevölkerung am 31.12.2015 / Population résidente le 31.12.2015	23 943	100,0
Altersklasse / Groupe d'âge		
0–19	4 163	17,4
20–64	14 735	61,5
65+	5 045	21,1
Ausländeranteil (%) / Proportion d'étrangers (%)		17,8
Gesamtzu- bzw. -abnahme / Augmentation ou diminution	126	0,5
Geburtenüberschuss / Excédent de naissances	- 19	
Wanderungssaldo / Excédent de migration	101	
Privathaushalte / Ménages privés		
Total / En tout	11 361	
Davon Einpersonenhaushalte Dont ménages à une seule personne	4 331	38,1

Veränderung der Wohnbevölkerung¹ / Evolution de la population résidente¹

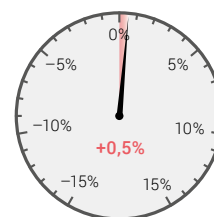

Pendlerströme / Flux de pendulaires

	absolut absolu	VI
Pendler / Pendulaires 2012–2014 ²		
Binnenpendler / Pendulaires internes	7 465	7,4
Zupendler / Pendulaires entrants	3 533	10,7
Wegpendler / Pendulaires sortants	4 304	9,9

Veränderung des Pendler-saldos³ / Evolution du solde de pendulaires³

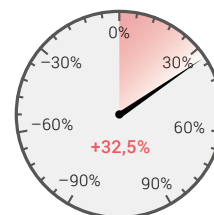

² Dreijähriges Datenpooling: kumulierte Daten der Strukturerhebungen (SE) / Pooling des données triennial: données cumulées des relevés structurels (RS)

³ Veränderung zum dreijährigen Datenpooling 2011–2013 in Prozent / Evolution par rapport au pooling des données triennial 2011–2013 en pourcentage

Beschäftigung / Emploi

	absolut absolu	%
Arbeitsstätten 2014 / Etablissements en 2014	2 014	
Beschäftigte 2014 Personnes occupées en 2014		
Total / En tout	13 621	100,0
1. Sektor / Secteur 1	267	2,0
2. Sektor / Secteur 2	2 376	17,4
3. Sektor / Secteur 3	10 978	80,6
Arbeitslose im Jahresdurchschnitt 2015 Personnes au chômage, moyenne annuel, en 2015		
Total / En tout	234	
Davon Frauen / Dont femmes	96	41,2

Veränderung der Anzahl Beschäftigte¹ / Evolution du nombre de personnes occupées¹

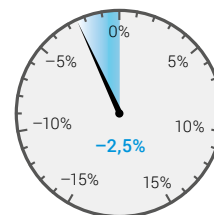

Tourismus / Tourisme

	absolut absolu	%
Ankünfte 2015 / Arrivées en 2015		
Total / En tout	612 834	100,0
Davon Auslandgäste Dont hôtes de l'étranger	502 703	82,0
Logiernächte 2015 / Nuitées en 2015		
Total / En tout	1101 823	100,0
Davon Auslandgäste Dont hôtes de l'étranger	887 174	80,5
Mittlere Aufenthaltsdauer (Nächte) 2015 / Durée moyenne de séjour (nuits), en 2015	1,8	

Veränderung der Anzahl Übernachtungen¹ / Evolution du nombre de nuitées¹

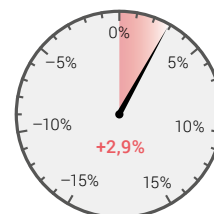

¹ Veränderung zum Vorjahr in Prozent / Evolution par rapport à l'année précédente en pourcentage

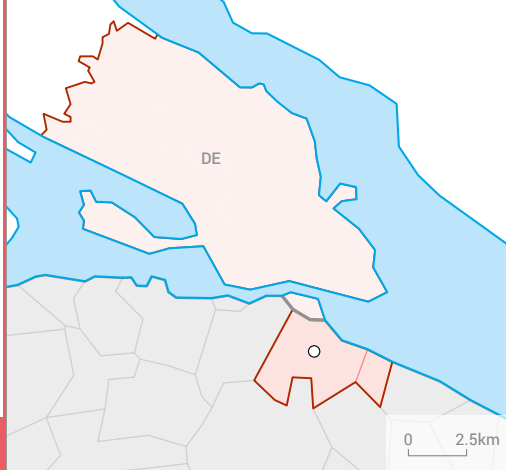

KONSTANZ – KREUZLINGEN

Datenwerte beziehen sich nur auf die Schweiz /
Les données concernent seulement la Suisse

Bevölkerung / Population		absolut absolu	%
Wohnbevölkerung am 31.12.2015 / Population résidente le 31.12.2015		23 713	100,0
Altersklasse / Groupe d'âge	0–19	4 187	17,7
	20–64	15 176	64,0
	65+	4 350	18,3
Ausländeranteil (%) / Proportion d'étrangers (%)			51,9
Gesamtzu- bzw. -abnahme / Augmentation ou diminution		308	1,3
Geburtenüberschuss / Excédent de naissances		57	
Wanderungssaldo / Excédent de migration		225	
Privathaushalte / Ménages privés	Total / En tout	11 144	
	Davon Einpersonenhaushalte Dont ménages à une seule personne	4 407	39,5

Veränderung der Wohnbevölkerung¹ / Evolution de la population résidente¹

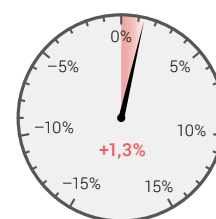

Pendlerströme / Flux de pendulaires		absolut absolu	VI
Pendler / Pendulaires 2012–2014 ²	Binnenpendler / Pendulaires internes	3 995	9,4
	Zupendler / Pendulaires entrants	5 049	8,3
	Wegpendler / Pendulaires sortants	5 902	7,7

Veränderung des Pendler-saldos³ / Evolution du solde de pendulaires³

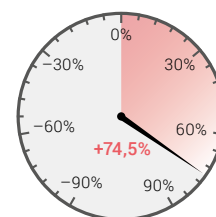

² Dreijähriges Datenpooling; kumulierte Daten der Strukturserhebungen (SE) / Pooling des données triennal; données cumulées des relevés structurels (RS)

³ Veränderung zum dreijährigen Datenpooling 2011–2013 in Prozent / Evolution par rapport au pooling des données triennal 2011–2013 en pourcentage

Beschäftigung / Emploi		absolut absolu	%
Arbeitsstätten 2014 / Etablissements en 2014		1 820	
Beschäftigte 2014 Personnes occupées en 2014	Total / En tout	12 588	100,0
	1. Sektor / Secteur 1	43	0,3
	2. Sektor / Secteur 2	2 884	22,9
	3. Sektor / Secteur 3	9 661	76,7
Arbeitslose im Jahresdurchschnitt 2015 Personnes au chômage, moyenne annuel, en 2015	Total / En tout	468	
	Davon Frauen / Dont femmes	200	42,7

Veränderung der Anzahl Beschäftigte¹ / Evolution du nombre de personnes occupées¹

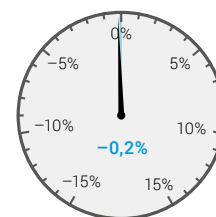

Tourismus / Tourisme		absolut absolu	%
Ankünfte 2015 / Arrivées en 2015	Total / En tout	27 356	100,0
	Davon Auslandgäste Dont hôtes de l'étranger	12 795	46,8
	Logiernächte 2015 / Nuitées en 2015	Total / En tout	46 314
	Davon Auslandgäste Dont hôtes de l'étranger	23 455	50,6
Mittlere Aufenthaltsdauer (Nächte) 2015 / Durée moyenne de séjour (nuits), en 2015		1,7	

Veränderung der Anzahl Übernachtungen¹ / Evolution du nombre de nuitées¹

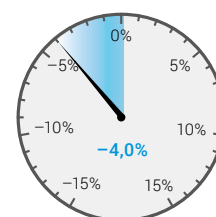

¹ Veränderung zum Vorjahr in Prozent / Evolution par rapport à l'année précédente en pourcentage

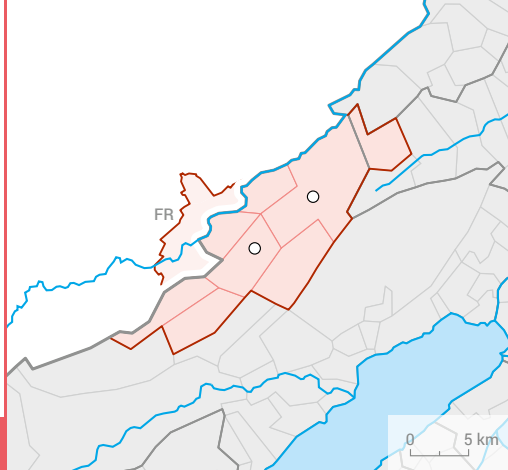

LA CHAUX-DE-FONDS - LE LOCLE

Datenwerte beziehen sich nur auf die Schweiz /
Les données concernent seulement la Suisse

Bevölkerung / Population		absolut absolu	%
Wohnbevölkerung am 31.12.2015 / Population résidente le 31.12.2015		53 002	100,0
Altersklasse / Groupe d'âge	0–19	11 399	21,5
	20–64	31 728	59,9
	65+	9 875	18,6
Ausländeranteil (%) / Proportion d'étrangers (%)			29,2
Gesamtzu- bzw. -abnahme / Augmentation ou diminution		- 47	-0,1
Geburtenüberschuss / Excédent de naissances		21	
Wanderungssaldo / Excédent de migration		- 60	
Privathaushalte / Ménages privés	Total / En tout	24 497	
	Davon Einpersonenhaushalte Dont ménages à une seule personne	10 018	40,9

Veränderung der Wohnbevölkerung¹ / Evolution de la population résidente¹

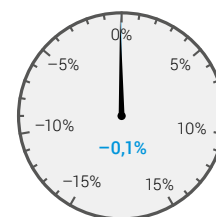

Pendlerströme / Flux de pendulaires		absolut absolu	VI
Pendler / Pendulaires 2012–2014 ²	Binnenpendler / Pendulaires internes	15 482	3,5
	Zupendler / Pendulaires entrants	7 033	5,5
	Wegpendler / Pendulaires sortants	5 064	6,4

Veränderung des Pendler-saldos³ / Evolution du solde de pendulaires³

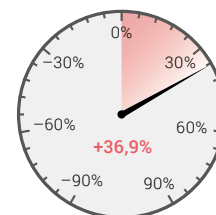

² Dreijähriges Datenpooling: kumulierte Daten der Strukturerhebungen (SE) / Pooling des données triennial: données cumulées des relevés structurels (RS)

³ Veränderung zum dreijährigen Datenpooling 2011–2013 in Prozent / Evolution par rapport au pooling des données triennial 2011–2013 en pourcentage

Beschäftigung / Emploi		absolut absolu	%
Arbeitsstätten 2014 / Etablissements en 2014		3 832	
Beschäftigte 2014 Personnes occupées en 2014	Total / En tout	36 388	100,0
	1. Sektor / Secteur 1	610	1,7
	2. Sektor / Secteur 2	17 316	47,6
	3. Sektor / Secteur 3	18 462	50,7
Arbeitslose im Jahresdurchschnitt 2015 Personnes au chômage, moyenne annuel, en 2015	Total / En tout	1 774	
	Davon Frauen / Dont femmes	739	41,7

Veränderung der Anzahl Beschäftigte¹ / Evolution du nombre de personnes occupées¹

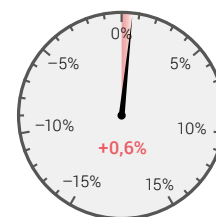

Tourismus / Tourisme		absolut absolu	%
Ankünfte 2015 / Arrivées en 2015	Total / En tout	27 177	100,0
	Davon Auslandsgäste Dont hôtes de l'étranger	8 924	32,8
	Logiernächte 2015 / Nuitées en 2015	Total / En tout	51 005
	Davon Auslandsgäste Dont hôtes de l'étranger	19 352	37,9
Mittlere Aufenthaltsdauer (Nächte) 2015 / Durée moyenne de séjour (nuits), en 2015		1,9	

Veränderung der Anzahl Übernachtungen¹ / Evolution du nombre de nuitées¹

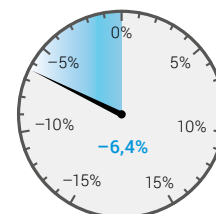

¹ Veränderung zum Vorjahr in Prozent / Evolution par rapport à l'année précédente en pourcentage

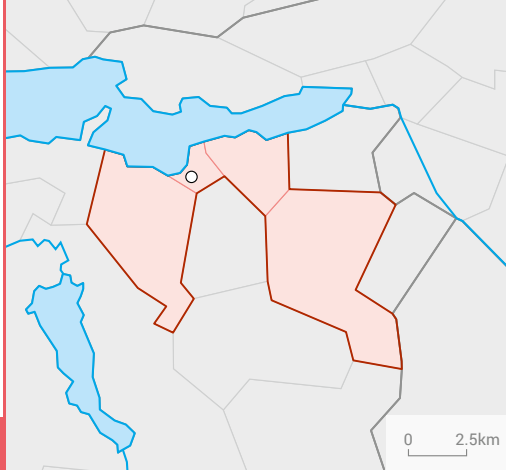

LACHEN

Bevölkerung / Population		absolut absolu	%
Wohnbevölkerung am 31.12.2015 / Population résidente le 31.12.2015		29 124	100,0
Altersklasse / Groupe d'âge	0–19	5 761	19,8
	20–64	18 861	64,8
	65+	4 502	15,5
Ausländeranteil (%) / Proportion d'étrangers (%)			24,5
Gesamtzu- bzw. -abnahme / Augmentation ou diminution		510	1,8
Geburtenüberschuss / Excédent de naissances		148	
Wanderungssaldo / Excédent de migration		351	
Privathaushalte / Ménages privés	Total / En tout	12 429	
	Davon Einpersonenhaushalte Dont ménages à une seule personne	3 839	30,9

Veränderung der Wohnbevölkerung¹ / Evolution de la population résidente¹

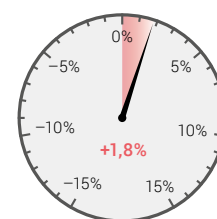

Pendlerströme / Flux de pendulaires		absolut absolu	VI
Pendler / Pendulaires 2012–2014 ²	Binnenpendler / Pendulaires internes	4 286	9,6
	Zupendler / Pendulaires entrants	5 118	8,9
	Wegpendler / Pendulaires sortants	8 871	6,6

Veränderung des Pendler-saldos³ / Evolution du solde de pendulaires³

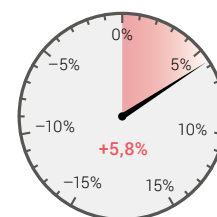

² Dreijähriges Datenpooling; kumulierte Daten der Strukturhebungen (SE) / Pooling des données triennal; données cumulées des relevés structurels (RS)

³ Veränderung zum dreijährigen Datenpooling 2011–2013 in Prozent / Evolution par rapport au pooling des données triennal 2011–2013 en pourcentage

Beschäftigung / Emploi		absolut absolu	%
Arbeitsstätten 2014 / Etablissements en 2014		2 569	
Beschäftigte 2014 Personnes occupées en 2014	Total / En tout	13 224	100,0
	1. Sektor / Secteur 1	503	3,8
	2. Sektor / Secteur 2	3 777	28,6
	3. Sektor / Secteur 3	8 944	67,6
Arbeitslose im Jahresdurchschnitt 2015 Personnes au chômage, moyenne annuel, en 2015	Total / En tout	335	
	Davon Frauen / Dont femmes	132	39,5

Veränderung der Anzahl Beschäftigte¹ / Evolution du nombre de personnes occupées¹



Tourismus / Tourisme		absolut absolu	%
Ankünfte 2015 / Arrivées en 2015	Total / En tout	11 197	100,0
	Davon Ausländergäste Dont hôtes de l'étranger	3 467	31,0
	Logiernächte 2015 / Nuitées en 2015	Total / En tout	18 903
	Davon Ausländergäste Dont hôtes de l'étranger	6 526	34,5
Mittlere Aufenthaltsdauer (Nächte) 2015 / Durée moyenne de séjour (nuits), en 2015		1,7	

Veränderung der Anzahl Übernachtungen¹ / Evolution du nombre de nuitées¹

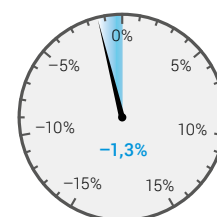

¹ Veränderung zum Vorjahr in Prozent / Evolution par rapport à l'année précédente en pourcentage

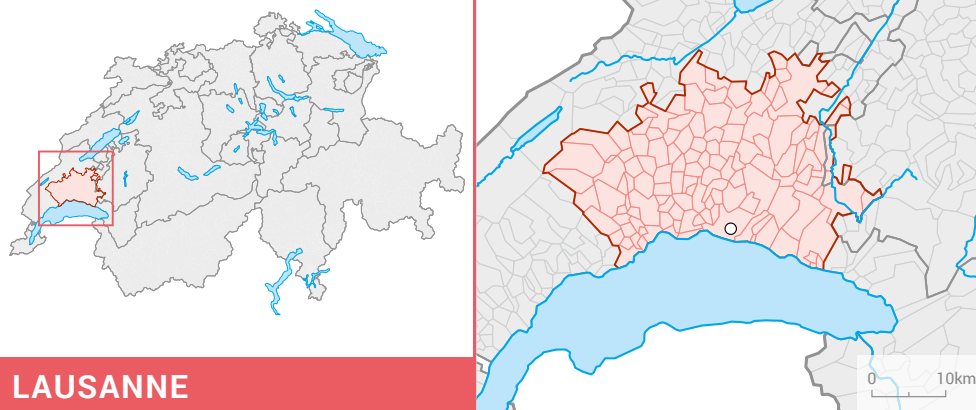

LAUSANNE

Bevölkerung / Population		absolut absolu	%
Wohnbevölkerung am 31.12.2015 / Population résidente le 31.12.2015		409 295	100,0
Altersklasse / Groupe d'âge	0–19	87 415	21,4
	20–64	256 521	62,7
	65+	65 359	16,0
Ausländeranteil (%) / Proportion d'étrangers (%)			34,3
Gesamtzu- bzw. -abnahme / Augmentation ou diminution		6 412	1,6
Geburtenüberschuss / Excédent de naissances		1 730	
Wanderungssaldo / Excédent de migration		4 376	
Privathaushalte / Ménages privés	Total / En tout	181 415	
	Davon Einpersonenhaushalte	68 372	37,7
	Dont ménages à une seule personne		

Veränderung der Wohnbevölkerung¹ / Evolution de la population résidente¹

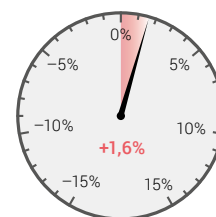

Pendlerströme / Flux de pendulaires		absolut absolu	VI
Pendler / Pendulaires 2012–2014 ²	Binnenpendler / Pendulaires internes	136 692	1,1
	Zupendler / Pendulaires entrants	50 892	2,3
	Wegpendler / Pendulaires sortants	31 213	2,6

Veränderung des Pendler-saldos³ / Evolution du solde de pendulaires³

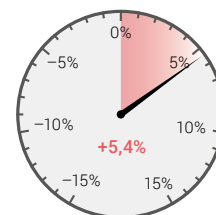

² Dreijähriges Datenpooling: kumulierte Daten der Strukturhebungen (SE) / Pooling des données triennal: données cumulées des relevés structurels (RS)

³ Veränderung zum dreijährigen Datenpooling 2011–2013 in Prozent / Evolution par rapport au pooling des données triennal 2011–2013 en pourcentage

Beschäftigung / Emploi		absolut absolu	%
Arbeitsstätten 2014 / Etablissements en 2014		31 247	
Beschäftigte 2014 Personnes occupées en 2014	Total / En tout	257 526	100,0
	1. Sektor / Secteur 1	4 990	1,9
	2. Sektor / Secteur 2	37 381	14,5
	3. Sektor / Secteur 3	215 155	83,5
Arbeitslose im Jahresdurchschnitt 2015 Personnes au chômage, moyenne annuel, en 2015	Total / En tout	10 619	
	Davon Frauen / Dont femmes	4607	43,4

Veränderung der Anzahl Beschäftigte¹ / Evolution du nombre de personnes occupées¹

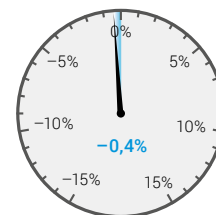

Tourismus / Tourisme		absolut absolu	%
Ankünfte 2015 / Arrivées en 2015	Total / En tout	615 010	100,0
	Davon Auslandgäste Dont hôtes de l'étranger	321 935	52,3
	Logiernächte 2015 / Nuitées en 2015	Total / En tout	1192 291
	Davon Auslandgäste Dont hôtes de l'étranger	679 665	57,0
Mittlere Aufenthaltsdauer (Nächte) 2015 / Durée moyenne de séjour (nuits), en 2015		1,9	

Veränderung der Anzahl Übernachtungen¹ / Evolution du nombre de nuitées¹

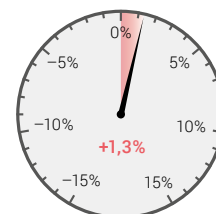

¹ Veränderung zum Vorjahr in Prozent / Evolution par rapport à l'année précédente en pourcentage

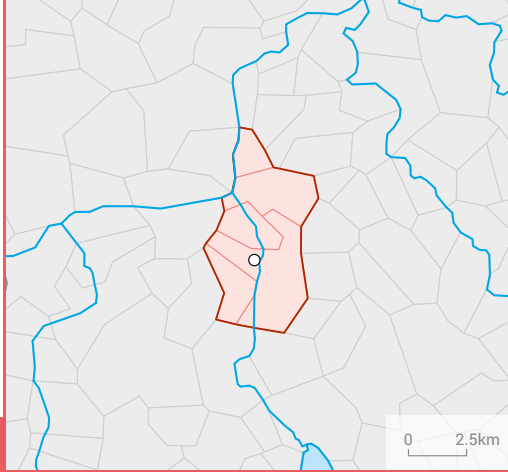

LENZBURG

Bevölkerung / Population		absolut absolu	%
Wohnbevölkerung am 31.12.2015 / Population résidente le 31.12.2015		22 188	100,0
Altersklasse / Groupe d'âge	0–19	4 492	20,2
	20–64	14 003	63,1
	65+	3 693	16,6
Ausländeranteil (%) / Proportion d'étrangers (%)			25,0
Gesamtzu- bzw. -abnahme / Augmentation ou diminution		607	2,8
Geburtenüberschuss / Excédent de naissances		86	
Wanderungssaldo / Excédent de migration		523	
Privathaushalte / Ménages privés	Total / En tout	9 641	
	Davon Einpersonenhaushalte Dont ménages à une seule personne	3 135	32,5

Veränderung der Wohnbevölkerung¹ / Evolution de la population résidente¹

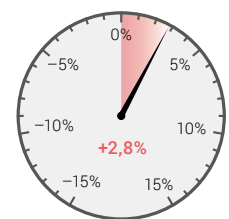

Pendlerströme / Flux de pendulaires		absolut absolu	VI
Pendler / Pendulaires 2012–2014 ²	Binnenpendler / Pendulaires internes	2 828	8,7
	Zupendler / Pendulaires entrants	8 389	5,4
	Wegpendler / Pendulaires sortants	7 465	5,3

Veränderung des Pendler-saldos³ / Evolution du solde de pendulaires³

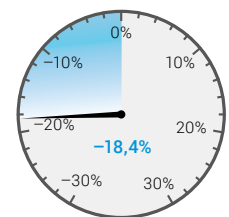

² Dreijähriges Datenpooling; kumulierte Daten der Strukturserhebungen (SE) / Pooling des données triennal; données cumulées des relevés structurels (RS)

³ Veränderung zum dreijährigen Datenpooling 2011–2013 in Prozent / Evolution par rapport au pooling des données triennal 2011–2013 en pourcentage

Beschäftigung / Emploi		absolut absolu	%
Arbeitsstätten 2014 / Etablissements en 2014		1 721	
Beschäftigte 2014 Personnes occupées en 2014	Total / En tout	13 512	100,0
	1. Sektor / Secteur 1	122	0,9
	2. Sektor / Secteur 2	3 831	28,4
	3. Sektor / Secteur 3	9 559	70,7
Arbeitslose im Jahresdurchschnitt 2015 Personnes au chômage, moyenne annuel, en 2015	Total / En tout	399	
	Davon Frauen / Dont femmes	186	46,6

Veränderung der Anzahl Beschäftigte¹ / Evolution du nombre de personnes occupées¹

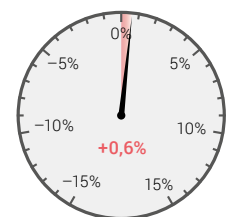

Tourismus / Tourisme		absolut absolu	%
Ankünfte 2015 / Arrivées en 2015	Total / En tout	21 541	100,0
	Davon Auslandgäste Dont hôtes de l'étranger	8 914	41,4
	Logiernächte 2015 / Nuitées en 2015	Total / En tout	44 811
	Davon Auslandgäste Dont hôtes de l'étranger	23 356	52,1
Mittlere Aufenthaltsdauer (Nächte) 2015 / Durée moyenne de séjour (nuits), en 2015		2,1	

Veränderung der Anzahl Übernachtungen¹ / Evolution du nombre de nuitées¹

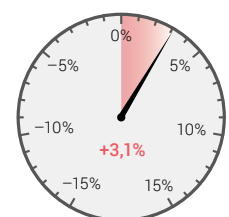

¹ Veränderung zum Vorjahr in Prozent / Evolution par rapport à l'année précédente en pourcentage

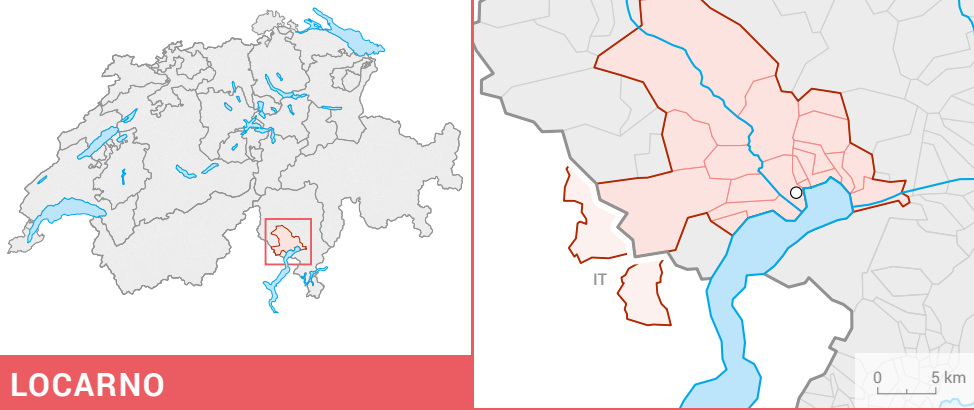

LOCARNO

Datenwerte beziehen sich nur auf die Schweiz /
Les données concernent seulement la Suisse

Bevölkerung / Population		absolut absolu	%
Wohnbevölkerung am 31.12.2015 / Population résidente le 31.12.2015		55 528	100,0
Altersklasse / Groupe d'âge	0–19	9 537	17,2
	20–64	32 084	57,8
	65+	13 907	25,0
Ausländeranteil (%) / Proportion d'étrangers (%)			24,9
Gesamtzu- bzw. -abnahme / Augmentation ou diminution		128	0,2
Geburtenüberschuss / Excédent de naissances		-209	
Wanderungssaldo / Excédent de migration		311	
Privathaushalte / Ménages privés	Total / En tout	26 502	
	Davon Einpersonenhaushalte Dont ménages à une seule personne	10 887	41,1

Veränderung der Wohnbevölkerung¹ / Evolution de la population résidente¹

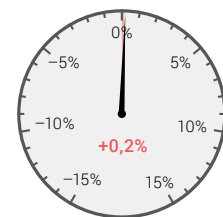

Pendlerströme / Flux de pendulaires		absolut absolu	VI
Pendler / Pendulaires 2012–2014 ²	Binnenpendler / Pendulaires internes	14 356	3,7
	Zupendler / Pendulaires entrants	4 511	6,9
	Wegpendler / Pendulaires sortants	5 373	6,2

Veränderung des Pendler-saldos³ / Evolution du solde de pendulaires³

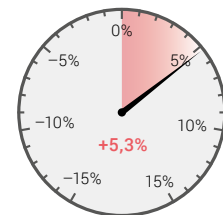

² Dreijähriges Datenpooling: kumulierte Daten der Strukturerhebungen (SE) / Pooling des données triennal: données cumulées des relevés structurels (RS)

³ Veränderung zum dreijährigen Datenpooling 2011–2013 in Prozent / Evolution par rapport au pooling des données triennal 2011–2013 en pourcentage

Beschäftigung / Emploi		absolut absolu	%
Arbeitsstätten 2014 / Etablissements en 2014		5 515	
Beschäftigte 2014 Personnes occupées en 2014	Total / En tout	28 374	100,0
	1. Sektor / Secteur 1	392	1,4
	2. Sektor / Secteur 2	6 900	24,3
	3. Sektor / Secteur 3	21 082	74,3
Arbeitslose im Jahresdurchschnitt 2015 Personnes au chômage, moyenne annuel, en 2015	Total / En tout	1 182	
	Davon Frauen / Dont femmes	551	46,6

Veränderung der Anzahl Beschäftigte¹ / Evolution du nombre de personnes occupées¹

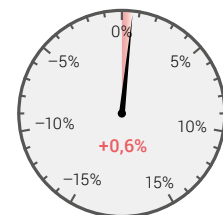

Tourismus / Tourisme		absolut absolu	%
Ankünfte 2015 / Arrivées en 2015	Total / En tout	359 534	100,0
	Davon Auslandsgäste Dont hôtes de l'étranger	75 403	21,0
	Logiernächte 2015 / Nuitées en 2015	Total / En tout	888 654
	Davon Auslandsgäste Dont hôtes de l'étranger	217 445	24,5
Mittlere Aufenthaltsdauer (Nächte) 2015 / Durée moyenne de séjour (nuits), en 2015		2,5	

Veränderung der Anzahl Übernachtungen¹ / Evolution du nombre de nuitées¹

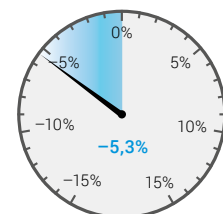

¹ Veränderung zum Vorjahr in Prozent / Evolution par rapport à l'année précédente en pourcentage

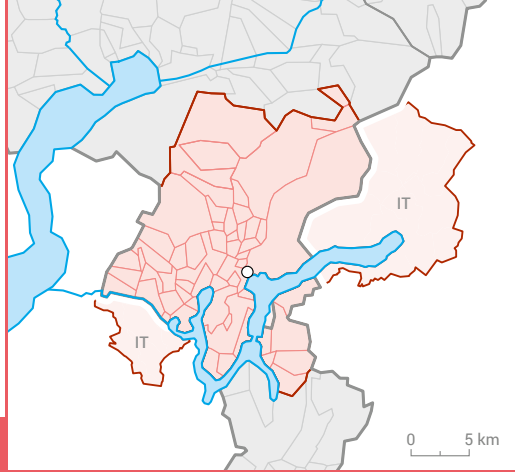

LUGANO

Datenwerte beziehen sich nur auf die Schweiz / Les données concernent seulement la Suisse

Bevölkerung / Population		absolut absolu	%
Wohnbevölkerung am 31.12.2015 / Population résidente le 31.12.2015		151 037	100,0
Altersklasse / Groupe d'âge	0–19	28 222	18,7
	20–64	91 289	60,4
	65+	31 526	20,9
Ausländeranteil (%) / Proportion d'étrangers (%)			31,6
Gesamtzu- bzw. -abnahme / Augmentation ou diminution		578	0,4
Geburtenüberschuss / Excédent de naissances		- 5	
Wanderungssaldo / Excédent de migration		512	
Privathaushalte / Ménages privés	Total / En tout	68 959	
	Davon Einpersonenhaushalte Dont ménages à une seule personne	27 134	39,3

Veränderung der Wohnbevölkerung¹ / Evolution de la population résidente¹



Pendlerströme / Flux de pendulaires		absolut absolu	VI
Pendler / Pendulaires 2012–2014 ²	Binnenpendler / Pendulaires internes	46 847	1,9
	Zupendler / Pendulaires entrants	11 697	4,3
	Wegpendler / Pendulaires sortants	7 739	5,2

Veränderung des Pendler-saldos³ / Evolution du solde de pendulaires³

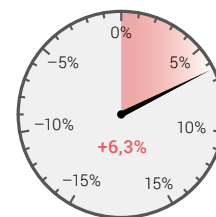

² Dreijähriges Datenpooling; kumulierte Daten der Strukturserhebungen (SE) / Pooling des données triennal; données cumulées des relevés structurels (RS)

³ Veränderung zum dreijährigen Datenpooling 2011–2013 in Prozent / Evolution par rapport au pooling des données triennal 2011–2013 en pourcentage

Beschäftigung / Emploi		absolut absolu	%
Arbeitsstätten 2014 / Etablissements en 2014		17 808	
Beschäftigte 2014 Personnes occupées en 2014	Total / En tout	107 248	100,0
	1. Sektor / Secteur 1	645	0,6
	2. Sektor / Secteur 2	20 798	19,4
	3. Sektor / Secteur 3	85 805	80,0
Arbeitslose im Jahresdurchschnitt 2015 Personnes au chômage, moyenne annuel, en 2015	Total / En tout	2 406	
	Davon Frauen / Dont femmes	1012	42,1

Veränderung der Anzahl Beschäftigte¹ / Evolution du nombre de personnes occupées¹

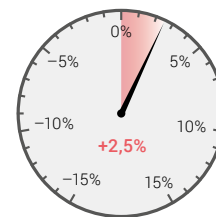

Tourismus / Tourisme		absolut absolu	%
Ankünfte 2015 / Arrivées en 2015	Total / En tout	491 830	100,0
	Davon Auslandgäste Dont hôtes de l'étranger	255 975	52,0
	Logiernächte 2015 / Nuitées en 2015	Total / En tout	938 632
	Davon Auslandgäste Dont hôtes de l'étranger	487 552	51,9
Mittlere Aufenthaltsdauer (Nächte) 2015 / Durée moyenne de séjour (nuits), en 2015		1,9	

Veränderung der Anzahl Übernachtungen¹ / Evolution du nombre de nuitées¹

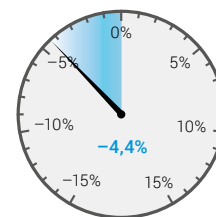

¹ Veränderung zum Vorjahr in Prozent / Evolution par rapport à l'année précédente en pourcentage

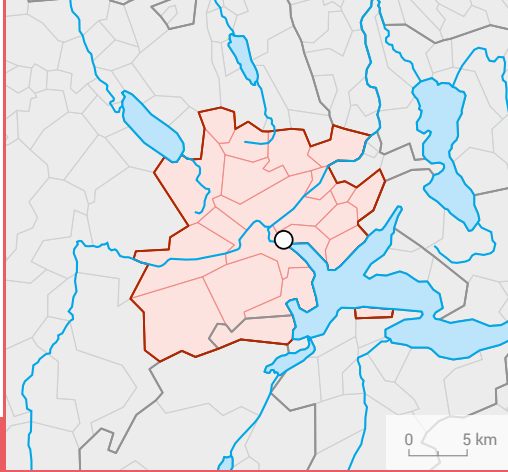

LUZERN

Bevölkerung / Population		absolut absolu	%
Wohnbevölkerung am 31.12.2015 / Population résidente le 31.12.2015		226 091	100,0
Altersklasse / Groupe d'âge	0–19	42 396	18,8
	20–64	141 932	62,8
	65+	41 763	18,5
Ausländeranteil (%) / Proportion d'étrangers (%)			20,8
Gesamtzu- bzw. -abnahme / Augmentation ou diminution		1 371	0,6
Geburtenüberschuss / Excédent de naissances		380	
Wanderungssaldo / Excédent de migration		841	
Privathaushalte / Ménages privés	Total / En tout	102 525	
	Davon Einpersonenhaushalte Dont ménages à une seule personne	38 060	37,1

Veränderung der Wohnbevölkerung¹ / Evolution de la population résidente¹

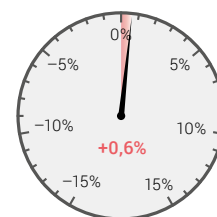

Pendlerströme / Flux de pendulaires		absolut absolu	VI
Pendler / Pendulaires 2012–2014 ²	Binnenpendler / Pendulaires internes	73 006	1,5
	Zupendler / Pendulaires entrants	36 619	2,8
	Wegpendler / Pendulaires sortants	33 108	2,5

Veränderung des Pendler-saldos³ / Evolution du solde de pendulaires³

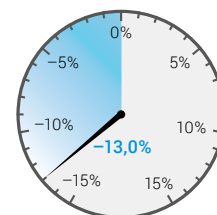

² Dreijähriges Datenpooling: kumulierte Daten der Strukturerhebungen (SE) / Pooling des données triennal: données cumulées des relevés structurels (RS)

³ Veränderung zum dreijährigen Datenpooling 2011–2013 in Prozent / Evolution par rapport au pooling des données triennal 2011–2013 en pourcentage

Beschäftigung / Emploi		absolut absolu	%
Arbeitsstätten 2014 / Etablissements en 2014		17 147	
Beschäftigte 2014 Personnes occupées en 2014	Total / En tout	146 841	100,0
	1. Sektor / Secteur 1	2 512	1,7
	2. Sektor / Secteur 2	26 204	17,8
	3. Sektor / Secteur 3	118 125	80,4
Arbeitslose im Jahresdurchschnitt 2015 Personnes au chômage, moyenne annuel, en 2015	Total / En tout	2 993	
	Davon Frauen / Dont femmes	1 251	41,8

Veränderung der Anzahl Beschäftigte¹ / Evolution du nombre de personnes occupées¹

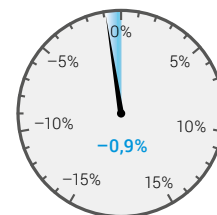

Tourismus / Tourisme		absolut absolu	%
Ankünfte 2015 / Arrivées en 2015	Total / En tout	901 376	100,0
	Davon Auslandgäste Dont hôtes de l'étranger	646 864	71,8
	Logiernächte 2015 / Nuitées en 2015	Total / En tout	1541 597
	Davon Auslandgäste Dont hôtes de l'étranger	1109 997	72,0
Mittlere Aufenthaltsdauer (Nächte) 2015 / Durée moyenne de séjour (nuits), en 2015		1,7	

Veränderung der Anzahl Übernachtungen¹ / Evolution du nombre de nuitées¹

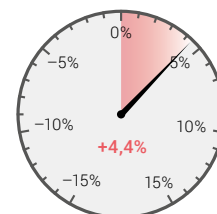

¹ Veränderung zum Vorjahr in Prozent / Evolution par rapport à l'année précédente en pourcentage

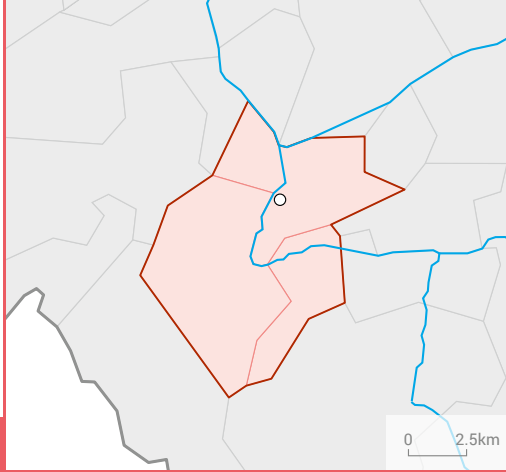

MARTIGNY

Bevölkerung / Population		absolut absolu	%
Wohnbevölkerung am 31.12.2015 / Population résidente le 31.12.2015		20 818	100,0
Altersklasse / Groupe d'âge	0–19	4 315	20,7
	20–64	12 996	62,4
	65+	3 507	16,8
Ausländeranteil (%) / Proportion d'étrangers (%)			28,4
Gesamtzu- bzw. -abnahme / Augmentation ou diminution		277	1,3
Geburtenüberschuss / Excédent de naissances		25	
Wanderungssaldo / Excédent de migration		279	
Privathaushalte / Ménages privés	Total / En tout	9 239	
	Davon Einpersonenhaushalte Dont ménages à une seule personne	3 439	37,2

Veränderung der Wohnbevölkerung¹ / Evolution de la population résidente¹

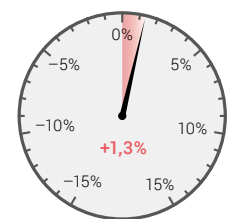

Pendlerströme / Flux de pendulaires		absolut absolu	VI
Pendler / Pendulaires 2012–2014 ²	Binnenpendler / Pendulaires internes	4 670	9,5
	Zupendler / Pendulaires entrants	6 025	8,1
	Wegpendler / Pendulaires sortants	4 065	10,2

Veränderung des Pendler-saldos³ / Evolution du solde de pendulaires³

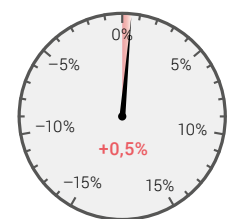

² Dreijähriges Datenpooling; kumulierte Daten der Strukturserhebungen (SE) / Pooling des données triennal; données cumulées des relevés structurels (RS)

³ Veränderung zum dreijährigen Datenpooling 2011–2013 in Prozent / Evolution par rapport au pooling des données triennal 2011–2013 en pourcentage

Beschäftigung / Emploi		absolut absolu	%
Arbeitsstätten 2014 / Etablissements en 2014		2 006	
Beschäftigte 2014 Personnes occupées en 2014	Total / En tout	14 272	100,0
	1. Sektor / Secteur 1	317	2,2
	2. Sektor / Secteur 2	2 285	16,0
	3. Sektor / Secteur 3	11 670	81,8
Arbeitslose im Jahresdurchschnitt 2015 Personnes au chômage, moyenne annuel, en 2015	Total / En tout	574	
	Davon Frauen / Dont femmes	224	39,1

Veränderung der Anzahl Beschäftigte¹ / Evolution du nombre de personnes occupées¹

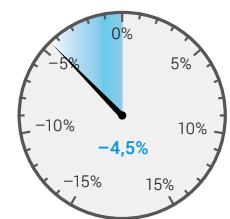

Tourismus / Tourisme		absolut absolu	%
Ankünfte 2015 / Arrivées en 2015	Total / En tout	48 947	100,0
	Davon Ausländergäste Dont hôtes de l'étranger	23 233	47,5
	Logiernächte 2015 / Nuitées en 2015	Total / En tout	83 095
	Davon Ausländergäste Dont hôtes de l'étranger	40 648	48,9
Mittlere Aufenthaltsdauer (Nächte) 2015 / Durée moyenne de séjour (nuits), en 2015		1,7	

Veränderung der Anzahl Übernachtungen¹ / Evolution du nombre de nuitées¹

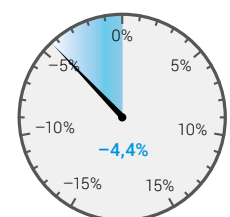

¹ Veränderung zum Vorjahr in Prozent / Evolution par rapport à l'année précédente en pourcentage

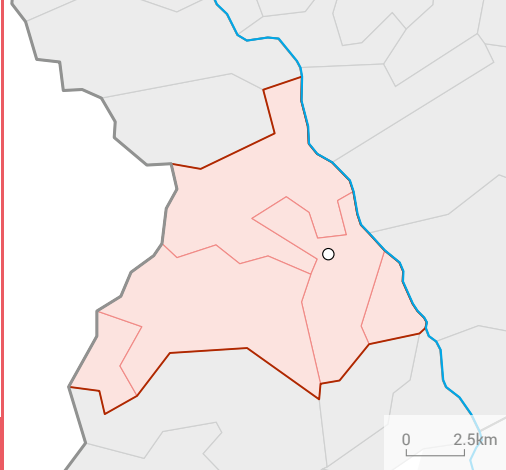

MONTHHEY

Bevölkerung / Population		absolut absolu	%
Wohnbevölkerung am 31.12.2015 / Population résidente le 31.12.2015		32 442	100,0
Altersklasse / Groupe d'âge	0–19	7 156	22,1
	20–64	20 181	62,2
	65+	5 105	15,7
Ausländeranteil (%) / Proportion d'étrangers (%)			27,3
Gesamtzu- bzw. -abnahme / Augmentation ou diminution		520	1,6
Geburtenüberschuss / Excédent de naissances		84	
Wanderungssaldo / Excédent de migration		456	
Privathaushalte / Ménages privés	Total / En tout	12 941	
	Davon Einpersonenhaushalte Dont ménages à une seule personne	3 784	29,2

Veränderung der Wohnbevölkerung¹ / Evolution de la population résidente¹

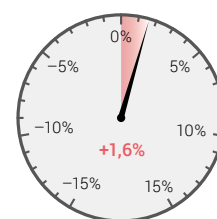

Pendlerströme / Flux de pendulaires		absolut absolu	VI
Pendler / Pendulaires 2012–2014 ²	Binnenpendler / Pendulaires internes	7 089	7,6
	Zupendler / Pendulaires entrants	5 149	8,4
	Wegpendler / Pendulaires sortants	6 103	8,3

Veränderung des Pendler-saldos³ / Evolution du solde de pendulaires³

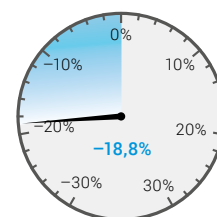

² Dreijähriges Datenpooling: kumulierte Daten der Strukturerhebungen (SE) / Pooling des données triennal: données cumulées des relevés structurels (RS)

³ Veränderung zum dreijährigen Datenpooling 2011–2013 in Prozent / Evolution par rapport au pooling des données triennal 2011–2013 en pourcentage

Beschäftigung / Emploi		absolut absolu	%
Arbeitsstätten 2014 / Etablissements en 2014		2 238	
Beschäftigte 2014 Personnes occupées en 2014	Total / En tout	15 807	100,0
	1. Sektor / Secteur 1	214	1,4
	2. Sektor / Secteur 2	4 872	30,8
	3. Sektor / Secteur 3	10 721	67,8
Arbeitslose im Jahresdurchschnitt 2015 Personnes au chômage, moyenne annuel, en 2015	Total / En tout	817	
	Davon Frauen / Dont femmes	361	44,2

Veränderung der Anzahl Beschäftigte¹ / Evolution du nombre de personnes occupées¹

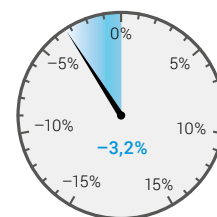

Tourismus / Tourisme		absolut absolu	%
Ankünfte 2015 / Arrivées en 2015	Total / En tout	7 410	100,0
	Davon Auslandgäste Dont hôtes de l'étranger	2 596	35,0
	Logiernächte 2015 / Nuitées en 2015	Total / En tout	11 971
	Davon Auslandgäste Dont hôtes de l'étranger	5 252	43,9
Mittlere Aufenthaltsdauer (Nächte) 2015 / Durée moyenne de séjour (nuits), en 2015		1,6	

Veränderung der Anzahl Übernachtungen¹ / Evolution du nombre de nuitées¹

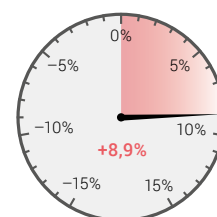

¹ Veränderung zum Vorjahr in Prozent / Evolution par rapport à l'année précédente en pourcentage

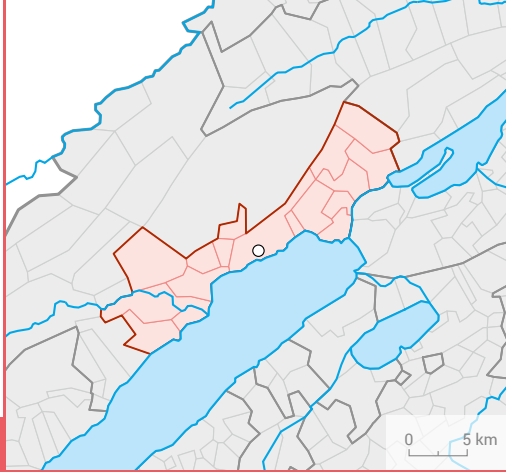

NEUCHÂTEL

Bevölkerung / Population		absolut absolu	%
Wohnbevölkerung am 31.12.2015 / Population résidante le 31.12.2015		89 441	100,0
Altersklasse / Groupe d'âge	0–19	18 559	20,7
	20–64	54 413	60,8
	65+	16 469	18,4
Ausländeranteil (%) / Proportion d'étrangers (%)			26,9
Gesamtzu- bzw. -abnahme / Augmentation ou diminution		516	0,6
Geburtenüberschuss / Excédent de naissances		56	
Wanderungssaldo / Excédent de migration		572	
Privathaushalte / Ménages privés	Total / En tout	40 559	
	Davon Einpersonenhaushalte Dont ménages à une seule personne	15 556	38,4

Veränderung der Wohnbevölkerung¹ / Evolution de la population résidante¹

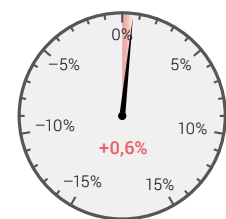

Pendlerströme / Flux de pendulaires		absolut absolu	VI
Pendler / Pendulaires 2012–2014 ²	Binnenpendler / Pendulaires internes	25 974	2,6
	Zupendler / Pendulaires entrants	14 729	4,1
	Wegpendler / Pendulaires sortants	11 523	4,2

Veränderung des Pendler-saldos³ / Evolution du solde de pendulaires³

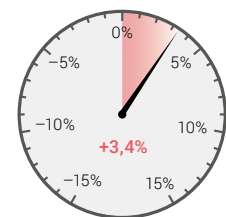

² Dreijähriges Datenpooling; kumulierte Daten der Strukturserhebungen (SE) / Pooling des données triennal; données cumulées des relevés structurels (RS)

³ Veränderung zum dreijährigen Datenpooling 2011–2013 in Prozent / Evolution par rapport au pooling des données triennal 2011–2013 en pourcentage

Beschäftigung / Emploi		absolut absolu	%
Arbeitsstätten 2014 / Etablissements en 2014		6 755	
Beschäftigte 2014 Personnes occupées en 2014	Total / En tout	54 004	100,0
	1. Sektor / Secteur 1	657	1,2
	2. Sektor / Secteur 2	12 310	22,8
	3. Sektor / Secteur 3	41 037	76,0
Arbeitslose im Jahresdurchschnitt 2015 Personnes au chômage, moyenne annuel, en 2015	Total / En tout	2 413	
	Davon Frauen / Dont femmes	1 069	44,3

Veränderung der Anzahl Beschäftigte¹ / Evolution du nombre de personnes occupées¹

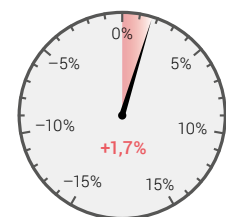

Tourismus / Tourisme		absolut absolu	%
Ankünfte 2015 / Arrivées en 2015	Total / En tout	91 408	100,0
	Davon Auslandgäste Dont hôtes de l'étranger	38 977	42,6
	Logiernächte 2015 / Nuitées en 2015	Total / En tout	156 760
	Davon Auslandgäste Dont hôtes de l'étranger	78 043	49,8
Mittlere Aufenthaltsdauer (Nächte) 2015 / Durée moyenne de séjour (nuits), en 2015		1,7	

Veränderung der Anzahl Übernachtungen¹ / Evolution du nombre de nuitées¹

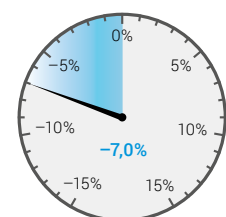

¹ Veränderung zum Vorjahr in Prozent / Evolution par rapport à l'année précédente en pourcentage

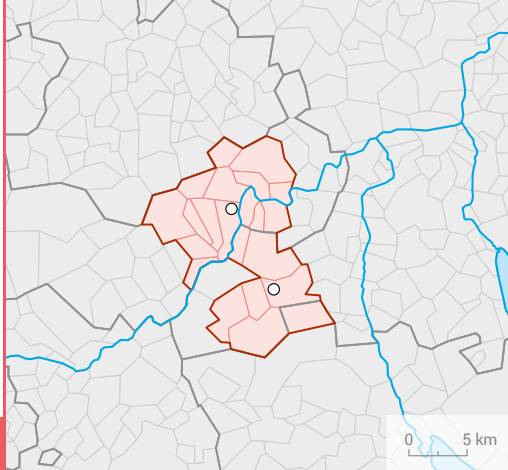

OLTEN – ZOFINGEN

Bevölkerung / Population		absolut absolu	%
Wohnbevölkerung am 31.12.2015 / Population résidente le 31.12.2015		98 535	100,0
Altersklasse / Groupe d'âge	0–19	18 849	19,1
	20–64	61 999	62,9
	65+	17 687	17,9
Ausländeranteil (%) / Proportion d'étrangers (%)			26,4
Gesamtzu- bzw. -abnahme / Augmentation ou diminution		1 348	1,4
Geburtenüberschuss / Excédent de naissances		131	
Wanderungssaldo / Excédent de migration		1 192	
Privathaushalte / Ménages privés	Total / En tout	43 538	
	Davon Einpersonenhaushalte Dont ménages à une seule personne	15 055	34,6

Veränderung der Wohnbevölkerung¹ / Evolution de la population résidente¹

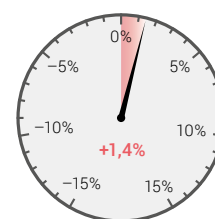

Pendlerströme / Flux de pendulaires		absolut absolu	VI
Pendler / Pendulaires 2012–2014 ²	Binnenpendler / Pendulaires internes	21 685	3,8
	Zupendler / Pendulaires entrants	21 637	3,9
	Wegpendler / Pendulaires sortants	22 596	3,8

Veränderung des Pendler-saldos³ / Evolution du solde de pendulaires³

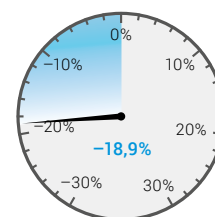

² Dreijähriges Datenpooling: kumulierte Daten der Strukturerhebungen (SE) / Pooling des données triennal: données cumulées des relevés structurels (RS)

³ Veränderung zum dreijährigen Datenpooling 2011–2013 in Prozent / Evolution par rapport au pooling des données triennal 2011–2013 en pourcentage

Beschäftigung / Emploi		absolut absolu	%
Arbeitsstätten 2014 / Etablissements en 2014		6 374	
Beschäftigte 2014 Personnes occupées en 2014	Total / En tout	54 813	100,0
	1. Sektor / Secteur 1	885	1,6
	2. Sektor / Secteur 2	13 255	24,2
	3. Sektor / Secteur 3	40 673	74,2
Arbeitslose im Jahresdurchschnitt 2015 Personnes au chômage, moyenne annuel, en 2015	Total / En tout	1 493	
	Davon Frauen / Dont femmes	662	44,3

Veränderung der Anzahl Beschäftigte¹ / Evolution du nombre de personnes occupées¹



Tourismus / Tourisme		absolut absolu	%
Ankünfte 2015 / Arrivées en 2015	Total / En tout	53 716	100,0
	Davon Auslandgäste Dont hôtes de l'étranger	26 074	48,5
	Logiernächte 2015 / Nuitées en 2015	Total / En tout	106 488
	Davon Auslandgäste Dont hôtes de l'étranger	57 073	53,6
Mittlere Aufenthaltsdauer (Nächte) 2015 / Durée moyenne de séjour (nuits), en 2015		2,0	

Veränderung der Anzahl Übernachtungen¹ / Evolution du nombre de nuitées¹

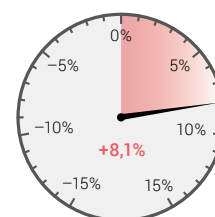

¹ Veränderung zum Vorjahr in Prozent / Evolution par rapport à l'année précédente en pourcentage

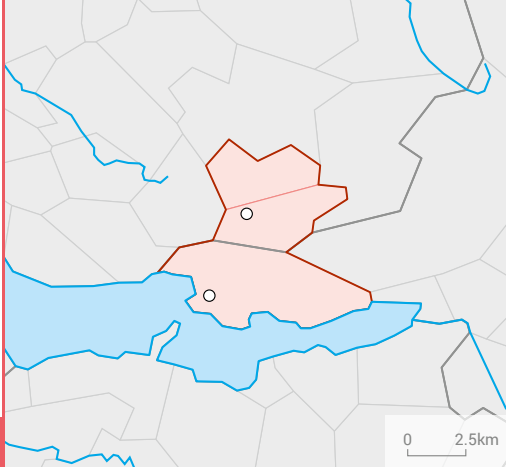

RAPPERSWIL-JONA – RÜTI

Bevölkerung / Population		absolut absolu	%
Wohnbevölkerung am 31.12.2015 / Population résidente le 31.12.2015		46 343	100,0
Altersklasse / Groupe d'âge	0–19	9 124	19,7
	20–64	28 510	61,5
	65+	8 709	18,8
Ausländeranteil (%) / Proportion d'étrangers (%)			19,5
Gesamtzu- bzw. -abnahme / Augmentation ou diminution		208	0,5
Geburtenüberschuss / Excédent de naissances		127	
Wanderungssaldo / Excédent de migration		42	
Privathaushalte / Ménages privés	Total / En tout	20 324	
	Davon Einpersonenhaushalte Dont ménages à une seule personne	6 937	34,1

Veränderung der Wohnbevölkerung¹ / Evolution de la population résidente¹

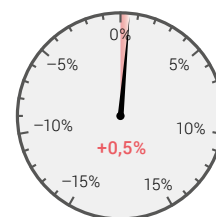

Pendlerströme / Flux de pendulaires		absolut absolu	VI
Pendler / Pendulaires 2012–2014 ²	Binnenpendler / Pendulaires internes	7 531	7,5
	Zupendler / Pendulaires entrants	9 796	6,5
	Wegpendler / Pendulaires sortants	13 548	5,6

Veränderung des Pendler-saldos³ / Evolution du solde de pendulaires³

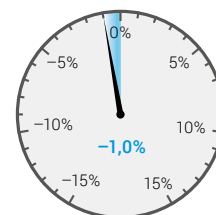

² Dreijähriges Datenpooling: kumulierte Daten der Strukturhebungen (SE) / Pooling des données triennal: données cumulées des relevés structurels (RS)

³ Veränderung zum dreijährigen Datenpooling 2011–2013 in Prozent / Evolution par rapport au pooling des données triennal 2011–2013 en pourcentage

Beschäftigung / Emploi		absolut absolu	%
Arbeitsstätten 2014 / Etablissements en 2014		3 324	
Beschäftigte 2014 Personnes occupées en 2014	Total / En tout	23 015	100,0
	1. Sektor / Secteur 1	331	1,4
	2. Sektor / Secteur 2	5 381	23,4
	3. Sektor / Secteur 3	17 303	75,2
Arbeitslose im Jahresdurchschnitt 2015 Personnes au chômage, moyenne annuel, en 2015	Total / En tout	661	
	Davon Frauen / Dont femmes	293	44,3

Veränderung der Anzahl Beschäftigte¹ / Evolution du nombre de personnes occupées¹

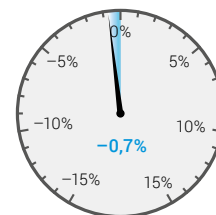

Tourismus / Tourisme		absolut absolu	%
Ankünfte 2015 / Arrivées en 2015	Total / En tout	22 948	100,0
	Davon Ausländgäste Dont hôtes de l'étranger	11 645	50,7
	Logiernächte 2015 / Nuitées en 2015	Total / En tout	43 751
	Davon Ausländgäste Dont hôtes de l'étranger	27 346	62,5
Mittlere Aufenthaltsdauer (Nächte) 2015 / Durée moyenne de séjour (nuits), en 2015		1,9	

Veränderung der Anzahl Übernachtungen¹ / Evolution du nombre de nuitées¹

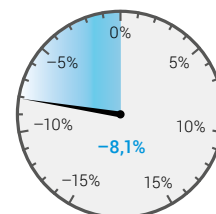

¹ Veränderung zum Vorjahr in Prozent / Evolution par rapport à l'année précédente en pourcentage

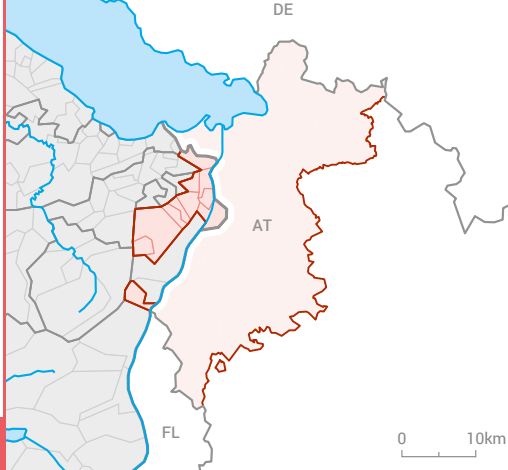

RHEINTAL

Datenwerte beziehen sich nur auf die Schweiz /
Les données concernent seulement la Suisse

Bevölkerung / Population		absolut absolu	%
Wohnbevölkerung am 31.12.2015 / Population résidente le 31.12.2015		56 777	100,0
Altersklasse / Groupe d'âge	0–19	12 029	21,2
	20–64	35 421	62,4
	65+	9 327	16,4
Ausländeranteil (%) / Proportion d'étrangers (%)			28,6
Gesamtzu- bzw. -abnahme / Augmentation ou diminution		517	0,9
Geburtenüberschuss / Excédent de naissances		174	
Wanderungssaldo / Excédent de migration		347	
Privathaushalte / Ménages privés	Total / En tout	23 655	
	Davon Einpersonenhaushalte Dont ménages à une seule personne	7 408	31,3

Veränderung der Wohnbevölkerung¹ / Evolution de la population résidente¹

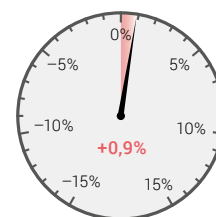

Pendlerströme / Flux de pendulaires		absolut absolu	VI
Pendler / Pendulaires 2012–2014 ²	Binnenpendler / Pendulaires internes		
	Zupendler / Pendulaires entrants		
	Wegpendler / Pendulaires sortants		

² Dreijähriges Datenpooling: kumulierte Daten der Strukturerhebungen (SE) / Pooling des données triennal: données cumulées des relevés structurels (RS)

³ Veränderung zum dreijährigen Datenpooling 2011–2013 in Prozent / Evolution par rapport au pooling des données triennal 2011–2013 en pourcentage

Veränderung des Pendler-saldos³ / Evolution du solde de pendulaires³

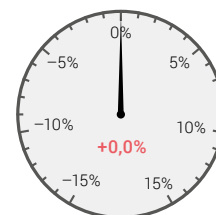

Beschäftigung / Emploi		absolut absolu	%
Arbeitsstätten 2014 / Etablissements en 2014		4 279	
Beschäftigte 2014 Personnes occupées en 2014	Total / En tout	32 239	100,0
	1. Sektor / Secteur 1	1 035	3,2
	2. Sektor / Secteur 2	13 598	42,2
	3. Sektor / Secteur 3	17 606	54,6
Arbeitslose im Jahresdurchschnitt 2015 Personnes au chômage, moyenne annuel, en 2015	Total / En tout	828	
	Davon Frauen / Dont femmes	365	44,1

Veränderung der Anzahl Beschäftigte¹ / Evolution du nombre de personnes occupées¹



Tourismus / Tourisme		absolut absolu	%
Ankünfte 2015 / Arrivées en 2015	Total / En tout	18 077	100,0
	Davon Auslandgäste Dont hôtes de l'étranger	8 636	47,8
	Logiernächte 2015 / Nuitées en 2015	Total / En tout	43 792
	Davon Auslandgäste Dont hôtes de l'étranger	24 774	56,6
Mittlere Aufenthaltsdauer (Nächte) 2015 / Durée moyenne de séjour (nuits), en 2015		2,4	

Veränderung der Anzahl Übernachtungen¹ / Evolution du nombre de nuitées¹

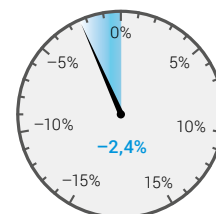

¹ Veränderung zum Vorjahr in Prozent / Evolution par rapport à l'année précédente en pourcentage

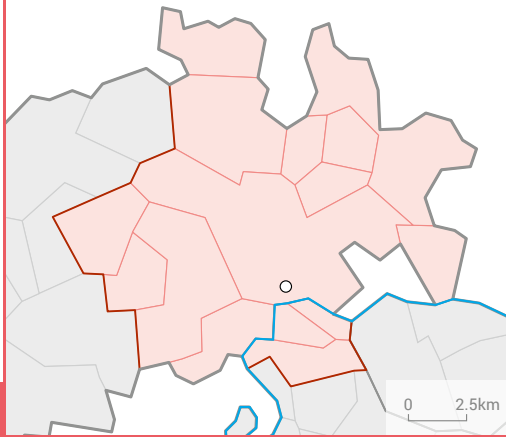

SCHAFFHAUSEN

Bevölkerung / Population		absolut absolu	%
Wohnbevölkerung am 31.12.2015 / Population résidente le 31.12.2015		69 517	100,0
Altersklasse / Groupe d'âge	0–19	13 070	18,8
	20–64	42 383	61,0
	65+	14 064	20,2
Ausländeranteil (%) / Proportion d'étrangers (%)			26,6
Gesamtzu- bzw. -abnahme / Augmentation ou diminution		464	0,7
Geburtenüberschuss / Excédent de naissances		19	
Wanderungssaldo / Excédent de migration		470	
Privathaushalte / Ménages privés	Total / En tout	31 623	
	Davon Einpersonenhaushalte Dont ménages à une seule personne	11 854	37,5

Veränderung der Wohnbevölkerung¹ / Evolution de la population résidente¹

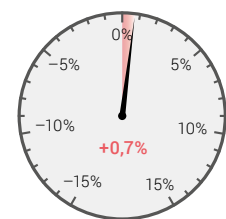

Pendlerströme / Flux de pendulaires		absolut absolu	VI
Pendler / Pendulaires 2012–2014 ²	Binnenpendler / Pendulaires internes	21 307	3,9
	Zupendler / Pendulaires entrants	7 608	7,3
	Wegpendler / Pendulaires sortants	9 825	6,3

Veränderung des Pendler-saldos³ / Evolution du solde de pendulaires³

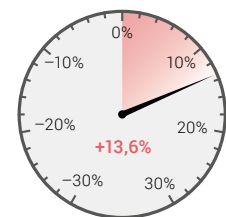

² Dreijähriges Datenpooling; kumulierte Daten der Strukturhebungen (SE) / Pooling des données triennal; données cumulées des relevés structurels (RS)

³ Veränderung zum dreijährigen Datenpooling 2011–2013 in Prozent / Evolution par rapport au pooling des données triennal 2011–2013 en pourcentage

Beschäftigung / Emploi		absolut absolu	%
Arbeitsstätten 2014 / Etablissements en 2014		5 333	
Beschäftigte 2014 Personnes occupées en 2014	Total / En tout	40 240	100,0
	1. Sektor / Secteur 1	797	2,0
	2. Sektor / Secteur 2	11 589	28,8
	3. Sektor / Secteur 3	27 854	69,2
Arbeitslose im Jahresdurchschnitt 2015 Personnes au chômage, moyenne annuel, en 2015	Total / En tout	1 286	
	Davon Frauen / Dont femmes	493	38,3

Veränderung der Anzahl Beschäftigte¹ / Evolution du nombre de personnes occupées¹

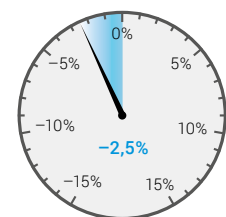

Tourismus / Tourisme		absolut absolu	%
Ankünfte 2015 / Arrivées en 2015	Total / En tout	69 043	100,0
	Davon Ausländergäste Dont hôtes de l'étranger	33 023	47,8
	Logiernächte 2015 / Nuitées en 2015	Total / En tout	123 563
	Davon Ausländergäste Dont hôtes de l'étranger	62 826	50,8
Mittlere Aufenthaltsdauer (Nächte) 2015 / Durée moyenne de séjour (nuits), en 2015		1,8	

Veränderung der Anzahl Übernachtungen¹ / Evolution du nombre de nuitées¹

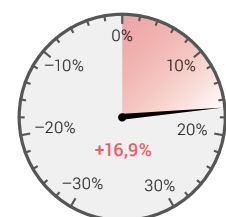

¹ Veränderung zum Vorjahr in Prozent / Evolution par rapport à l'année précédente en pourcentage

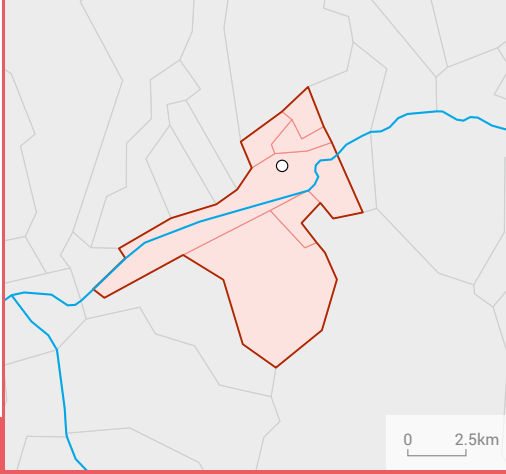

SIERRE

Bevölkerung / Population		absolut absolu	%
Wohnbevölkerung am 31.12.2015 / Population résidente le 31.12.2015		26 132	100,0
Altersklasse / Groupe d'âge	0–19	5 253	20,1
	20–64	15 597	59,7
	65+	5 282	20,2
Ausländeranteil (%) / Proportion d'étrangers (%)			28,1
Gesamtzu- bzw. -abnahme / Augmentation ou diminution		223	0,9
Geburtenüberschuss / Excédent de naissances		29	
Wanderungssaldo / Excédent de migration		188	
Privathaushalte / Ménages privés	Total / En tout	11 261	
	Davon Einpersonenhaushalte Dont ménages à une seule personne	3 872	34,4

Veränderung der Wohnbevölkerung¹ / Evolution de la population résidente¹

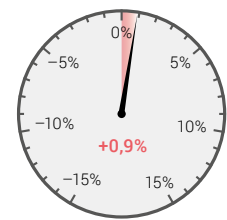

Veränderung des Pendler-saldos³ / Evolution du solde de pendulaires³

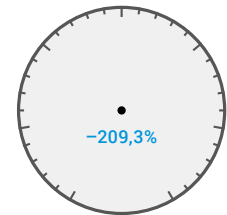

Pendlerströme / Flux de pendulaires		absolut absolu	VI
Pendler / Pendulaires 2012–2014 ²	Binnenpendler / Pendulaires internes	5 482	8,8
	Zupendler / Pendulaires entrants	4 349	9,7
	Wegpendler / Pendulaires sortants	4 305	9,9

² Dreijähriges Datenpooling: kumulierte Daten der Strukturerhebungen (SE) / Pooling des données triennial: données cumulées des relevés structurels (RS)

³ Veränderung zum dreijährigen Datenpooling 2011–2013 in Prozent / Evolution par rapport au pooling des données triennial 2011–2013 en pourcentage

Beschäftigung / Emploi		absolut absolu	%
Arbeitsstätten 2014 / Etablissements en 2014		1 973	
Beschäftigte 2014 Personnes occupées en 2014	Total / En tout	12 822	100,0
	1. Sektor / Secteur 1	438	3,4
	2. Sektor / Secteur 2	3 161	24,7
	3. Sektor / Secteur 3	9 223	71,9
Arbeitslose im Jahresdurchschnitt 2015 Personnes au chômage, moyenne annuel, en 2015	Total / En tout	619	
	Davon Frauen / Dont femmes	279	45,0

Veränderung der Anzahl Beschäftigte¹ / Evolution du nombre de personnes occupées¹

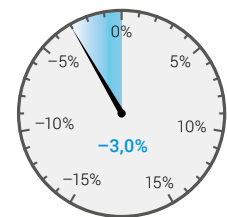

Tourismus / Tourisme		absolut absolu	%
Ankünfte 2015 / Arrivées en 2015	Total / En tout	16 268	100,0
	Davon Auslandgäste Dont hôtes de l'étranger	4 567	28,1
	Logiernächte 2015 / Nuitées en 2015	Total / En tout	25 628
	Davon Auslandgäste Dont hôtes de l'étranger	9 164	35,8
Mittlere Aufenthaltsdauer (Nächte) 2015 / Durée moyenne de séjour (nuits), en 2015		1,6	

Veränderung der Anzahl Übernachtungen¹ / Evolution du nombre de nuitées¹

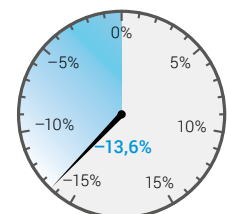

¹ Veränderung zum Vorjahr in Prozent / Evolution par rapport à l'année précédente en pourcentage

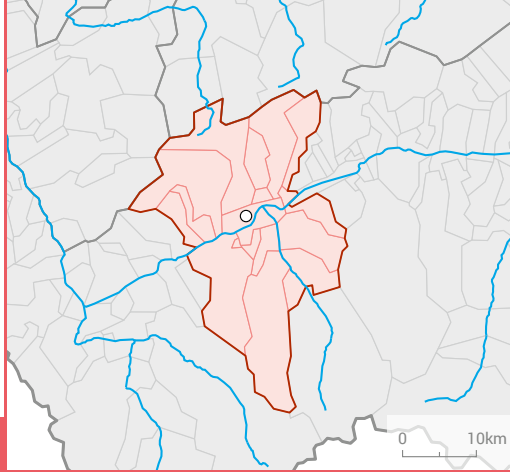

SION

Bevölkerung / Population		absolut absolu	%
Wohnbevölkerung am 31.12.2015 / Population résidante le 31.12.2015		84 138	100,0
Altersklasse / Groupe d'âge	0–19	17 246	20,5
	20–64	50 841	60,4
	65+	16 051	19,1
Ausländeranteil (%) / Proportion d'étrangers (%)			22,0
Gesamtzu- bzw. -abnahme / Augmentation ou diminution		1 215	1,5
Geburtenüberschuss / Excédent de naissances		177	
Wanderungssaldo / Excédent de migration		1 087	
Privathaushalte / Ménages privés	Total / En tout	36 180	
	Davon Einpersonenhaushalte	12 419	34,3
	Dont ménages à une seule personne		

Veränderung der Wohnbevölkerung¹ / Evolution de la population résidante¹

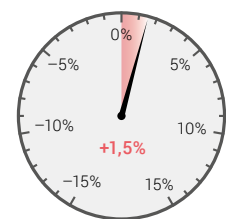

Pendlerströme / Flux de pendulaires		absolut absolu	VI
Pendler / Pendulaires 2012–2014 ²	Binnenpendler / Pendulaires internes	24 698	3,9
	Zupendler / Pendulaires entrants	9 975	6,3
	Wegpendler / Pendulaires sortants	8 517	6,9

Veränderung des Pendler-saldos³ / Evolution du solde de pendulaires³

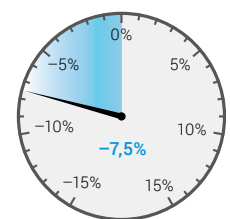

² Dreijähriges Datenpooling: kumulierte Daten der Strukturhebungen (SE) / Pooling des données triennal: données cumulées des relevés structurels (RS)

³ Veränderung zum dreijährigen Datenpooling 2011–2013 in Prozent / Evolution par rapport au pooling des données triennal 2011–2013 en pourcentage

Beschäftigung / Emploi		absolut absolu	%
Arbeitsstätten 2014 / Etablissements en 2014		7 303	
Beschäftigte 2014 Personnes occupées en 2014	Total / En tout	47 617	100,0
	1. Sektor / Secteur 1	2 171	4,6
	2. Sektor / Secteur 2	8 519	17,9
	3. Sektor / Secteur 3	36 927	77,6
Arbeitslose im Jahresdurchschnitt 2015 Personnes au chômage, moyenne annuel, en 2015	Total / En tout	2 264	
	Davon Frauen / Dont femmes	964	42,6

Veränderung der Anzahl Beschäftigte¹ / Evolution du nombre de personnes occupées¹

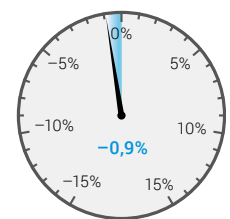

Tourismus / Tourisme		absolut absolu	%
Ankünfte 2015 / Arrivées en 2015	Total / En tout	79 626	100,0
	Davon Ausländgäste Dont hôtes de l'étranger	18 791	23,6
	Logiernächte 2015 / Nuitées en 2015	Total / En tout	151 814
	Davon Ausländgäste Dont hôtes de l'étranger	47 800	31,5
Mittlere Aufenthaltsdauer (Nächte) 2015 / Durée moyenne de séjour (nuits), en 2015		1,9	

Veränderung der Anzahl Übernachtungen¹ / Evolution du nombre de nuitées¹

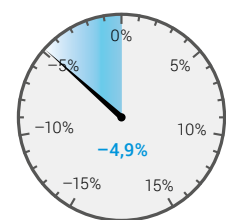

¹ Veränderung zum Vorjahr in Prozent / Evolution par rapport à l'année précédente en pourcentage

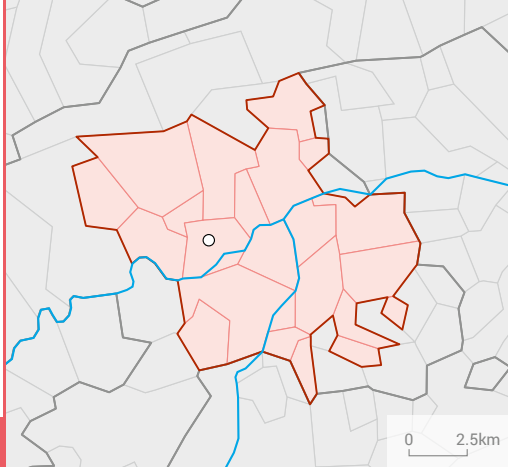

SOLOTHURN

Bevölkerung / Population

		absolut absolu	%
Wohnbevölkerung am 31.12.2015 / Population résidente le 31.12.2015			
Altersklasse / Groupe d'âge			
	0–19	14 554	18,6
	20–64	48 251	61,8
	65+	15 241	19,5
Ausländeranteil (%) / Proportion d'étrangers (%)			
Gesamtzu- bzw. -abnahme / Augmentation ou diminution		365	0,5
Geburtenüberschuss / Excédent de naissances		- 18	
Wanderungssaldo / Excédent de migration		367	
Privathaushalte / Ménages privés			
	Total / En tout	35 323	
	Davon Einpersonenhaushalte Dont ménages à une seule personne	12 647	35,8

Veränderung der Wohnbevölkerung¹ / Evolution de la population résidente¹

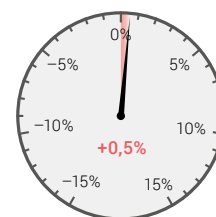

Pendlerströme / Flux de pendulaires

		absolut absolu	VI
Pendler / Pendulaires 2012–2014 ²			
	Binnenpendler / Pendulaires internes	19 591	4,5
	Zupendler / Pendulaires entrants	13 598	5,4
	Wegpendler / Pendulaires sortants	15 990	5,0

² Dreijähriges Datenpooling: kumulierte Daten der Strukturerhebungen (SE) / Pooling des données triennial: données cumulées des relevés structurels (RS)

³ Veränderung zum dreijährigen Datenpooling 2011–2013 in Prozent / Evolution par rapport au pooling des données triennial 2011–2013 en pourcentage

Veränderung des Pendler-saldos³ / Evolution du solde de pendulaires³

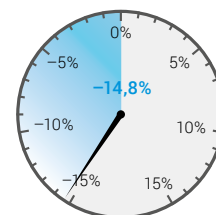

Beschäftigung / Emploi

		absolut absolu	%
Arbeitsstätten 2014 / Etablissements en 2014			
Beschäftigte 2014 / Personnes occupées en 2014			
	Total / En tout	43 772	100,0
	1. Sektor / Secteur 1	595	1,4
	2. Sektor / Secteur 2	10 007	22,9
	3. Sektor / Secteur 3	33 170	75,8
Arbeitslose im Jahresdurchschnitt 2015 / Personnes au chômage, moyenne annuel, en 2015			
	Total / En tout	1 298	
	Davon Frauen / Dont femmes	584	45,0

Veränderung der Anzahl Beschäftigte¹ / Evolution du nombre de personnes occupées¹

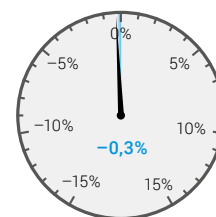

Tourismus / Tourisme

		absolut absolu	%
Ankünfte 2015 / Arrivées en 2015			
	Total / En tout	67 420	100,0
	Davon Auslandgäste Dont hôtes de l'étranger	21 401	31,7
Logiernächte 2015 / Nuitées en 2015			
	Total / En tout	117 752	100,0
	Davon Auslandgäste Dont hôtes de l'étranger	45 718	38,8
Mittlere Aufenthaltsdauer (Nächte) 2015 / Durée moyenne de séjour (nuits), en 2015			
		1,7	

Veränderung der Anzahl Übernachtungen¹ / Evolution du nombre de nuitées¹

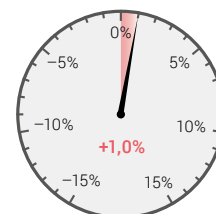

¹ Veränderung zum Vorjahr in Prozent / Evolution par rapport à l'année précédente en pourcentage

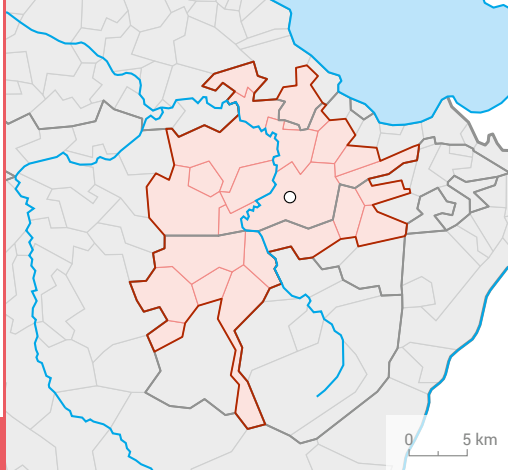

ST. GALLEN

Bevölkerung / Population		absolut absolu	%
Wohnbevölkerung am 31.12.2015 / Population résidente le 31.12.2015		165 860	100,0
Altersklasse / Groupe d'âge	0–19	32 738	19,7
	20–64	103 496	62,4
	65+	29 626	17,9
Ausländeranteil (%) / Proportion d'étrangers (%)			22,4
Gesamtzu- bzw. -abnahme / Augmentation ou diminution		979	0,6
Geburtenüberschuss / Excédent de naissances		415	
Wanderungssaldo / Excédent de migration		471	
Privathaushalte / Ménages privés	Total / En tout	73 640	
	Davon Einpersonenhaushalte Dont ménages à une seule personne	27 679	37,6

Veränderung der Wohnbevölkerung¹ / Evolution de la population résidente¹

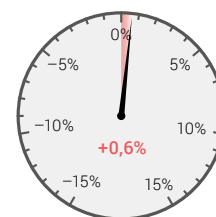

Pendlerströme / Flux de pendulaires		absolut absolu	VI
Pendler / Pendulaires 2012–2014 ²	Binnenpendler / Pendulaires internes	56 725	2,5
	Zupendler / Pendulaires entrants	34 026	3,4
	Wegpendler / Pendulaires sortants	18 555	4,7

Veränderung des Pendler-saldos³ / Evolution du solde de pendulaires³

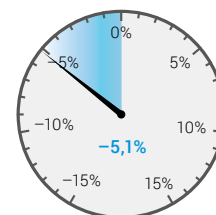

² Dreijähriges Datenpooling; kumulierte Daten der Strukturserhebungen (SE) / Pooling des données triennal; données cumulées des relevés structurels (RS)

³ Veränderung zum dreijährigen Datenpooling 2011–2013 in Prozent / Evolution par rapport au pooling des données triennal 2011–2013 en pourcentage

Beschäftigung / Emploi		absolut absolu	%
Arbeitsstätten 2014 / Etablissements en 2014		14 074	
Beschäftigte 2014 Personnes occupées en 2014	Total / En tout	122 486	100,0
	1. Sektor / Secteur 1	2 897	2,4
	2. Sektor / Secteur 2	24 456	20,0
	3. Sektor / Secteur 3	95 133	77,7
Arbeitslose im Jahresdurchschnitt 2015 Personnes au chômage, moyenne annuel, en 2015	Total / En tout	2 279	
	Davon Frauen / Dont femmes	1022	44,9

Veränderung der Anzahl Beschäftigte¹ / Evolution du nombre de personnes occupées¹

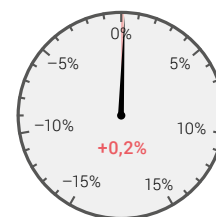

Tourismus / Tourisme		absolut absolu	%
Ankünfte 2015 / Arrivées en 2015	Total / En tout	151 543	100,0
	Davon Ausländergäste Dont hôtes de l'étranger	57 092	37,7
	Logiernächte 2015 / Nuitées en 2015	Total / En tout	287 182
	Davon Ausländergäste Dont hôtes de l'étranger	118 655	41,3
Mittlere Aufenthaltsdauer (Nächte) 2015 / Durée moyenne de séjour (nuits), en 2015		1,9	

Veränderung der Anzahl Übernachtungen¹ / Evolution du nombre de nuitées¹

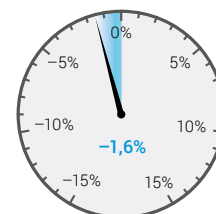

¹ Veränderung zum Vorjahr in Prozent / Evolution par rapport à l'année précédente en pourcentage

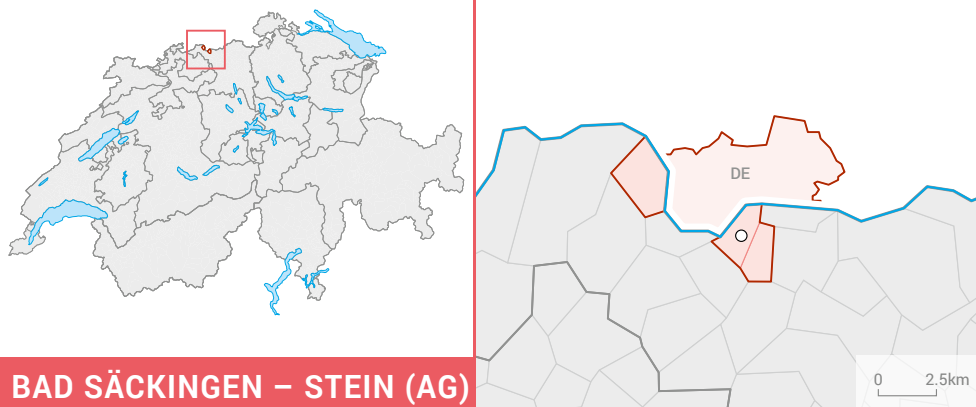

Datenwerte beziehen sich nur auf die Schweiz /
Les données concernent seulement la Suisse

Bevölkerung / Population		absolut absolu	%
Wohnbevölkerung am 31.12.2015 / Population résidente le 31.12.2015		5 938	100,0
Altersklasse / Groupe d'âge	0–19	1 130	19,0
	20–64	3 836	64,6
	65+	972	16,4
Ausländeranteil (%) / Proportion d'étrangers (%)			29,0
Gesamtzu- bzw. -abnahme / Augmentation ou diminution		24	0,4
Geburtenüberschuss / Excédent de naissances		14	
Wanderungssaldo / Excédent de migration		15	
Privathaushalte / Ménages privés	Total / En tout	2 578	
	Davon Einpersonenhaushalte Dont ménages à une seule personne	815	31,6

Veränderung der Wohnbevölkerung¹ / Evolution de la population résidente¹



Pendlerströme / Flux de pendulaires		absolut absolu	VI
Pendler / Pendulaires 2012–2014 ²	Binnenpendler / Pendulaires internes	609	18,8
	Zupendler / Pendulaires entrants	2 726	10,7
	Wegpendler / Pendulaires sortants	2 326	9,6

Veränderung des Pendler-saldos³ / Evolution du solde de pendulaires³

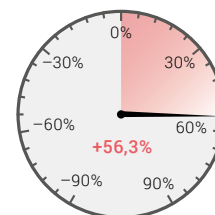

² Dreijähriges Datenpooling: kumulierte Daten der Strukturerhebungen (SE) / Pooling des données triennal: données cumulées des relevés structurels (RS)

³ Veränderung zum dreijährigen Datenpooling 2011–2013 in Prozent / Evolution par rapport au pooling des données triennal 2011–2013 en pourcentage

Beschäftigung / Emploi		absolut absolu	%
Arbeitsstätten 2014 / Etablissements en 2014		348	
Beschäftigte 2014 Personnes occupées en 2014	Total / En tout	4 964	100,0
	1. Sektor / Secteur 1	50	1,0
	2. Sektor / Secteur 2	3 007	60,6
	3. Sektor / Secteur 3	1 907	38,4
Arbeitslose im Jahresdurchschnitt 2015 Personnes au chômage, moyenne annuel, en 2015	Total / En tout	88	
	Davon Frauen / Dont femmes	35	39,4

Veränderung der Anzahl Beschäftigte¹ / Evolution du nombre de personnes occupées¹

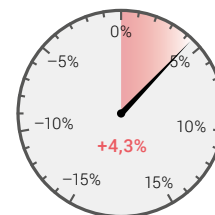

Tourismus / Tourisme		absolut absolu	%
Ankünfte 2015 / Arrivées en 2015	Total / En tout	0	100,0
	Davon Auslandsgäste Dont hôtes de l'étranger	0	0,0
	Logiernächte 2015 / Nuitées en 2015	Total / En tout	0
	Davon Auslandsgäste Dont hôtes de l'étranger		
Mittlere Aufenthaltsdauer (Nächte) 2015 / Durée moyenne de séjour (nuits), en 2015			

Veränderung der Anzahl Übernachtungen¹ / Evolution du nombre de nuitées¹

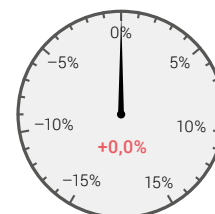

¹ Veränderung zum Vorjahr in Prozent / Evolution par rapport à l'année précédente en pourcentage

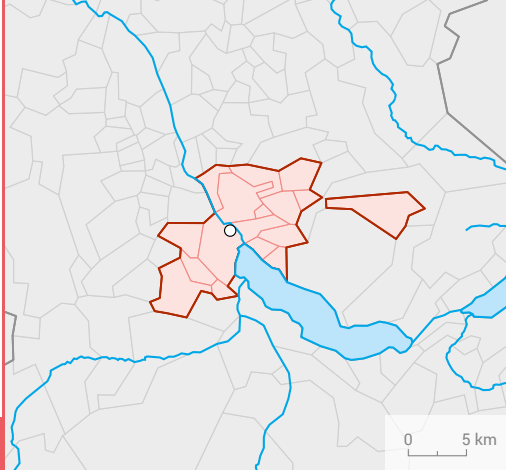

THUN

Bevölkerung / Population		absolut absolu	%
Wohnbevölkerung am 31.12.2015 / Population résidante le 31.12.2015		80 264	100,0
Altersklasse / Groupe d'âge	0–19	14 510	18,1
	20–64	47 899	59,7
	65+	17 855	22,2
Ausländeranteil (%) / Proportion d'étrangers (%)			11,1
Gesamtzu- bzw. -abnahme / Augmentation ou diminution		268	0,3
Geburtenüberschuss / Excédent de naissances		- 172	
Wanderungssaldo / Excédent de migration		459	
Privathaushalte / Ménages privés	Total / En tout	37 292	
	Davon Einpersonenhaushalte Dont ménages à une seule personne	13 690	36,7

Veränderung der Wohnbevölkerung¹ / Evolution de la population résidante¹

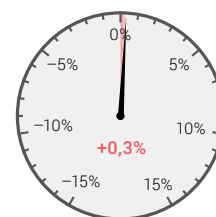

Pendlerströme / Flux de pendulaires		absolut absolu	VI
Pendler / Pendulaires 2012–2014 ²	Binnenpendler / Pendulaires internes	19 172	4,6
	Zupendler / Pendulaires entrants	13 426	5,5
	Wegpendler / Pendulaires sortants	18 447	4,7

Veränderung des Pendler-saldos³ / Evolution du solde de pendulaires³

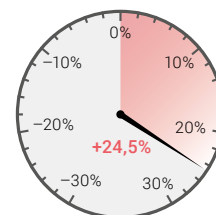

² Dreijähriges Datenpooling: kumulierte Daten der Strukturserhebungen (SE) / Pooling des données triennal: données cumulées des relevés structurels (RS)

³ Veränderung zum dreijährigen Datenpooling 2011–2013 in Prozent / Evolution par rapport au pooling des données triennal 2011–2013 en pourcentage

Beschäftigung / Emploi		absolut absolu	%
Arbeitsstätten 2014 / Etablissements en 2014		5 457	
Beschäftigte 2014 Personnes occupées en 2014	Total / En tout	40 867	100,0
	1. Sektor / Secteur 1	1 062	2,6
	2. Sektor / Secteur 2	9 156	22,4
	3. Sektor / Secteur 3	30 649	75,0
Arbeitslose im Jahresdurchschnitt 2015 Personnes au chômage, moyenne annuel, en 2015	Total / En tout	1 048	
	Davon Frauen / Dont femmes	504	48,1

Veränderung der Anzahl Beschäftigte¹ / Evolution du nombre de personnes occupées¹

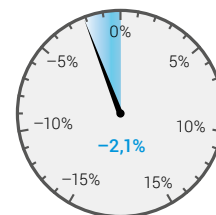

Tourismus / Tourisme		absolut absolu	%
Ankünfte 2015 / Arrivées en 2015	Total / En tout	88 461	100,0
	Davon Ausländgäste Dont hôtes de l'étranger	29 835	33,7
Logiernächte 2015 / Nuitées en 2015	Total / En tout	145 083	100,0
	Davon Ausländgäste Dont hôtes de l'étranger	53 179	36,7
Mittlere Aufenthaltsdauer (Nächte) 2015 / Durée moyenne de séjour (nuits), en 2015		1,6	

Veränderung der Anzahl Übernachtungen¹ / Evolution du nombre de nuitées¹

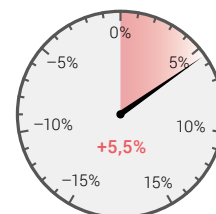

¹ Veränderung zum Vorjahr in Prozent / Evolution par rapport à l'année précédente en pourcentage

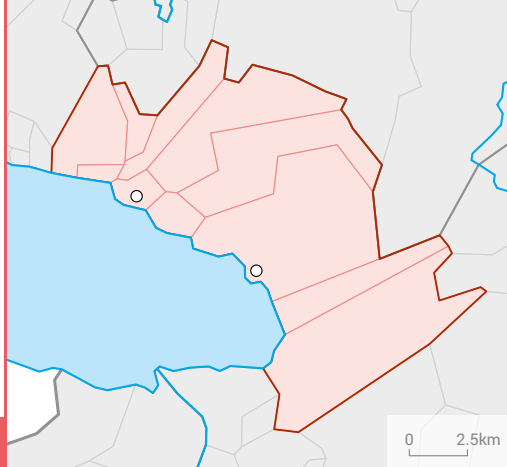

VEVEY – MONTREUX

Bevölkerung / Population		absolut absolu	%
Wohnbevölkerung am 31.12.2015 / Population résidente le 31.12.2015		84 869	100,0
Altersklasse / Groupe d'âge	0–19	17 889	21,1
	20–64	51 190	60,3
	65+	15 790	18,6
Ausländeranteil (%) / Proportion d'étrangers (%)			38,1
Gesamtzu- bzw. -abnahme / Augmentation ou diminution		1 006	1,2
Geburtenüberschuss / Excédent de naissances		133	
Wanderungssaldo / Excédent de migration		919	
Privathaushalte / Ménages privés	Total / En tout	37 886	
	Davon Einpersonenhaushalte Dont ménages à une seule personne	15 095	39,8

Veränderung der Wohnbevölkerung¹ / Evolution de la population résidente¹

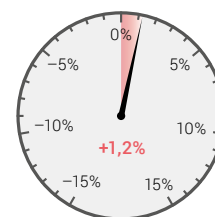

Pendlerströme / Flux de pendulaires		absolut absolu	VI
Pendler / Pendulaires 2012–2014 ²	Binnenpendler / Pendulaires internes	17 070	3,5
	Zupendler / Pendulaires entrants	13 468	4,6
	Wegpendler / Pendulaires sortants	13 567	3,9

Veränderung des Pendler-saldos³ / Evolution du solde de pendulaires³

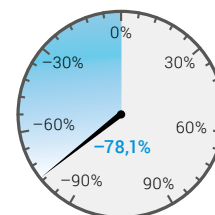

² Dreijähriges Datenpooling: kumulierte Daten der Strukturerhebungen (SE) / Pooling des données triennal: données cumulées des relevés structurels (RS)

³ Veränderung zum dreijährigen Datenpooling 2011–2013 in Prozent / Evolution par rapport au pooling des données triennal 2011–2013 en pourcentage

Beschäftigung / Emploi		absolut absolu	%
Arbeitsstätten 2014 / Etablissements en 2014		6 011	
Beschäftigte 2014 Personnes occupées en 2014	Total / En tout	40 548	100,0
	1. Sektor / Secteur 1	474	1,2
	2. Sektor / Secteur 2	5 459	13,5
	3. Sektor / Secteur 3	34 615	85,4
Arbeitslose im Jahresdurchschnitt 2015 Personnes au chômage, moyenne annuel, en 2015	Total / En tout	2 078	
	Davon Frauen / Dont femmes	875	42,1

Veränderung der Anzahl Beschäftigte¹ / Evolution du nombre de personnes occupées¹

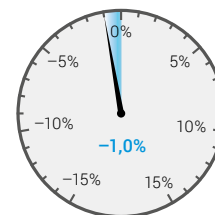

Tourismus / Tourisme		absolut absolu	%
Ankünfte 2015 / Arrivées en 2015	Total / En tout	300 192	100,0
	Davon Auslandgäste Dont hôtes de l'étranger	161 183	53,7
	Logiernächte 2015 / Nuitées en 2015	Total / En tout	637 618
	Davon Auslandgäste Dont hôtes de l'étranger	372 661	58,4
Mittlere Aufenthaltsdauer (Nächte) 2015 / Durée moyenne de séjour (nuits), en 2015		2,1	

Veränderung der Anzahl Übernachtungen¹ / Evolution du nombre de nuitées¹

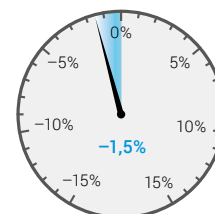

¹ Veränderung zum Vorjahr in Prozent / Evolution par rapport à l'année précédente en pourcentage

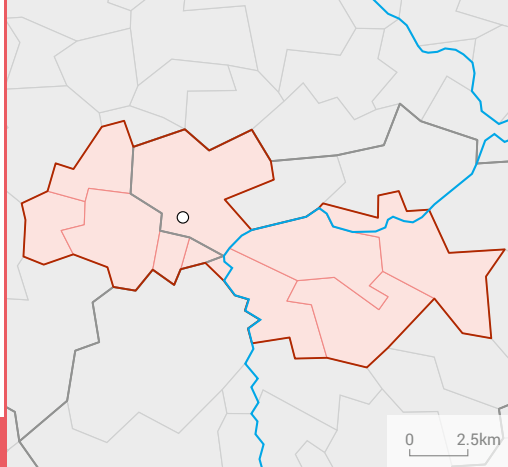

WIL (SG)

Bevölkerung / Population		absolut absolu	%
Wohnbevölkerung am 31.12.2015 / Population résidante le 31.12.2015		73 299	100,0
Altersklasse / Groupe d'âge	0–19	15 699	21,4
	20–64	45 676	62,3
	65+	11 924	16,3
Ausländeranteil (%) / Proportion d'étrangers (%)			23,5
Gesamtzu- bzw. -abnahme / Augmentation ou diminution		565	0,8
Geburtenüberschuss / Excédent de naissances		267	
Wanderungssaldo / Excédent de migration		293	
Privathaushalte / Ménages privés	Total / En tout	30 729	
	Davon Einpersonenhaushalte Dont ménages à une seule personne	9 753	31,7

Veränderung der Wohnbevölkerung¹ / Evolution de la population résidante¹

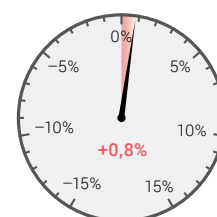

Pendlerströme / Flux de pendulaires		absolut absolu	VI
Pendler / Pendulaires 2012–2014 ²	Binnenpendler / Pendulaires internes	16 034	5,0
	Zupendler / Pendulaires entrants	14 359	5,3
	Wegpendler / Pendulaires sortants	17 841	4,7

Veränderung des Pendler-saldos³ / Evolution du solde de pendulaires³

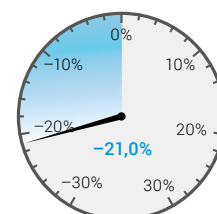

² Dreijähriges Datenpooling: kumulierte Daten der Strukturhebungen (SE) / Pooling des données triennal: données cumulées des relevés structurels (RS)

³ Veränderung zum dreijährigen Datenpooling 2011–2013 in Prozent / Evolution par rapport au pooling des données triennal 2011–2013 en pourcentage

Beschäftigung / Emploi		absolut absolu	%
Arbeitsstätten 2014 / Etablissements en 2014		4 943	
Beschäftigte 2014 Personnes occupées en 2014	Total / En tout	38 072	100,0
	1. Sektor / Secteur 1	977	2,6
	2. Sektor / Secteur 2	12 652	33,2
	3. Sektor / Secteur 3	24 443	64,2
Arbeitslose im Jahresdurchschnitt 2015 Personnes au chômage, moyenne annuel, en 2015	Total / En tout	944	
	Davon Frauen / Dont femmes	391	41,4

Veränderung der Anzahl Beschäftigte¹ / Evolution du nombre de personnes occupées¹

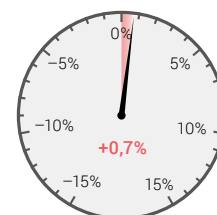

Tourismus / Tourisme		absolut absolu	%
Ankünfte 2015 / Arrivées en 2015	Total / En tout	26 115	100,0
	Davon Ausländgäste Dont hôtes de l'étranger	11 476	43,9
	Logiernächte 2015 / Nuitées en 2015	Total / En tout	82 008
	Davon Ausländgäste Dont hôtes de l'étranger	44 836	54,7
Mittlere Aufenthaltsdauer (Nächte) 2015 / Durée moyenne de séjour (nuits), en 2015		3,1	

Veränderung der Anzahl Übernachtungen¹ / Evolution du nombre de nuitées¹

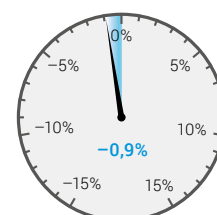

¹ Veränderung zum Vorjahr in Prozent / Evolution par rapport à l'année précédente en pourcentage

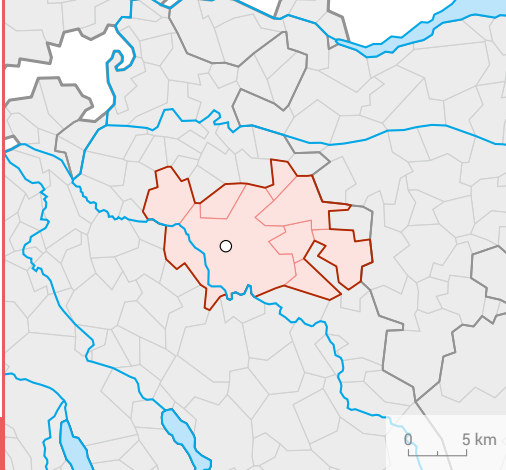

WINTERTHUR

Bevölkerung / Population		absolut absolu	%
Wohnbevölkerung am 31.12.2015 / Population résidente le 31.12.2015		138 252	100,0
Altersklasse / Groupe d'âge	0–19	27 821	20,1
	20–64	87 281	63,1
	65+	23 150	16,7
Ausländeranteil (%) / Proportion d'étrangers (%)			21,1
Gesamtzu- bzw. -abnahme / Augmentation ou diminution		1 673	1,2
Geburtenüberschuss / Excédent de naissances		530	
Wanderungssaldo / Excédent de migration		1 121	
Privathaushalte / Ménages privés	Total / En tout	61 774	
	Davon Einpersonenhaushalte	22 257	36,0
	Dont ménages à une seule personne		

Veränderung der Wohnbevölkerung¹ / Evolution de la population résidente¹

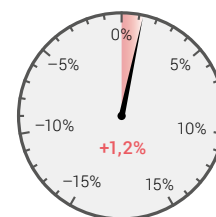

Pendlerströme / Flux de pendulaires		absolut absolu	VI
Pendler / Pendulaires 2012–2014 ²	Binnenpendler / Pendulaires internes	31 825	3,5
	Zupendler / Pendulaires entrants	30 638	3,6
	Wegpendler / Pendulaires sortants	31 539	3,5

Veränderung des Pendler-saldos³ / Evolution du solde de pendulaires³

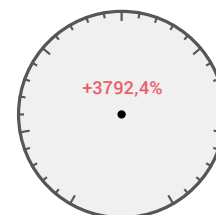

² Dreijähriges Datenpooling: kumulierte Daten der Strukturerhebungen (SE) / Pooling des données triennal: données cumulées des relevés structurels (RS)

³ Veränderung zum dreijährigen Datenpooling 2011–2013 in Prozent / Evolution par rapport au pooling des données triennal 2011–2013 en pourcentage

Beschäftigung / Emploi		absolut absolu	%
Arbeitsstätten 2014 / Etablissements en 2014		9 479	
Beschäftigte 2014 Personnes occupées en 2014	Total / En tout	78 958	100,0
	1. Sektor / Secteur 1	909	1,2
	2. Sektor / Secteur 2	14 947	18,9
	3. Sektor / Secteur 3	63 102	79,9
Arbeitslose im Jahresdurchschnitt 2015 Personnes au chômage, moyenne annuel, en 2015	Total / En tout	2 453	
	Davon Frauen / Dont femmes	1 007	41,0

Veränderung der Anzahl Beschäftigte¹ / Evolution du nombre de personnes occupées¹

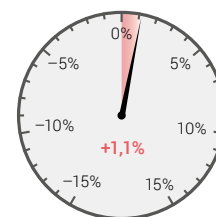

Tourismus / Tourisme		absolut absolu	%
Ankünfte 2015 / Arrivées en 2015	Total / En tout	95 772	100,0
	Davon Auslandsgäste Dont hôtes de l'étranger	46 303	48,3
	Logiernächte 2015 / Nuitées en 2015	Total / En tout	181 853
	Davon Auslandsgäste Dont hôtes de l'étranger	89 706	49,3
Mittlere Aufenthaltsdauer (Nächte) 2015 / Durée moyenne de séjour (nuits), en 2015		1,9	

Veränderung der Anzahl Übernachtungen¹ / Evolution du nombre de nuitées¹

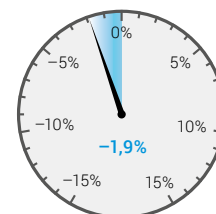

¹ Veränderung zum Vorjahr in Prozent / Evolution par rapport à l'année précédente en pourcentage

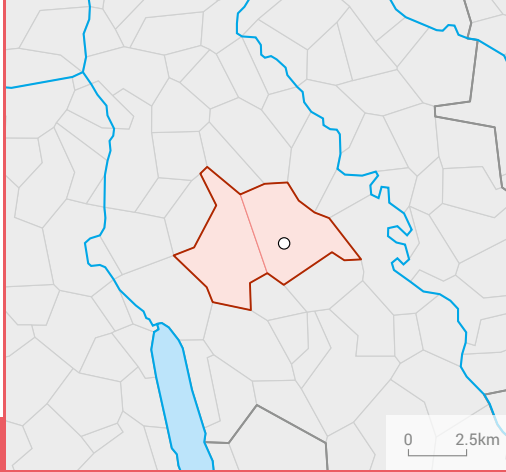

WOHLEN (AG)

Bevölkerung / Population		absolut absolu	%
Wohnbevölkerung am 31.12.2015 / Population résidente le 31.12.2015		22 621	100,0
Altersklasse / Groupe d'âge	0–19	4 664	20,6
	20–64	14 245	63,0
	65+	3 712	16,4
Ausländeranteil (%) / Proportion d'étrangers (%)			35,5
Gesamtzu- bzw. -abnahme / Augmentation ou diminution		329	1,5
Geburtenüberschuss / Excédent de naissances		49	
Wanderungssaldo / Excédent de migration		283	
Privathaushalte / Ménages privés	Total / En tout	9 592	
	Davon Einpersonenhaushalte Dont ménages à une seule personne	3 043	31,7

Veränderung der Wohnbevölkerung¹ / Evolution de la population résidente¹

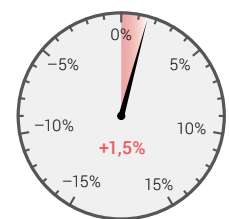

Pendlerströme / Flux de pendulaires		absolut absolu	VI
Pendler / Pendulaires 2012–2014 ²	Binnenpendler / Pendulaires internes	2 965	8,5
	Zupendler / Pendulaires entrants	5 506	6,5
	Wegpendler / Pendulaires sortants	6 624	5,7

Veränderung des Pendler-saldos³ / Evolution du solde de pendulaires³

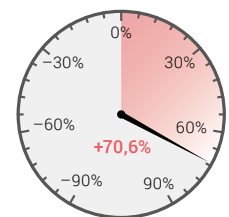

² Dreijähriges Datenpooling; kumulierte Daten der Strukturhebungen (SE) / Pooling des données triennal; données cumulées des relevés structurels (RS)

³ Veränderung zum dreijährigen Datenpooling 2011–2013 in Prozent / Evolution par rapport au pooling des données triennal 2011–2013 en pourcentage

Beschäftigung / Emploi		absolut absolu	%
Arbeitsstätten 2014 / Etablissements en 2014		1 541	
Beschäftigte 2014 Personnes occupées en 2014	Total / En tout	11 271	100,0
	1. Sektor / Secteur 1	144	1,3
	2. Sektor / Secteur 2	3 464	30,7
	3. Sektor / Secteur 3	7 663	68,0
Arbeitslose im Jahresdurchschnitt 2015 Personnes au chômage, moyenne annuel, en 2015	Total / En tout	497	
	Davon Frauen / Dont femmes	209	42,1

Veränderung der Anzahl Beschäftigte¹ / Evolution du nombre de personnes occupées¹

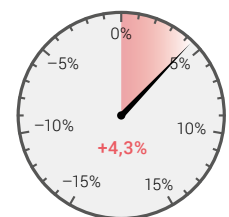

Tourismus / Tourisme		absolut absolu	%
Ankünfte 2015 / Arrivées en 2015	Total / En tout	7 798	100,0
	Davon Auslandgäste Dont hôtes de l'étranger	4 537	58,2
	Logiernächte 2015 / Nuitées en 2015	Total / En tout	21 673
	Davon Auslandgäste Dont hôtes de l'étranger	12 126	55,9
Mittlere Aufenthaltsdauer (Nächte) 2015 / Durée moyenne de séjour (nuits), en 2015		2,8	

Veränderung der Anzahl Übernachtungen¹ / Evolution du nombre de nuitées¹

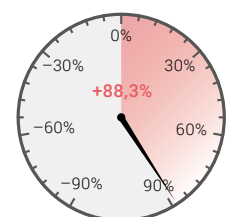

¹ Veränderung zum Vorjahr in Prozent / Evolution par rapport à l'année précédente en pourcentage

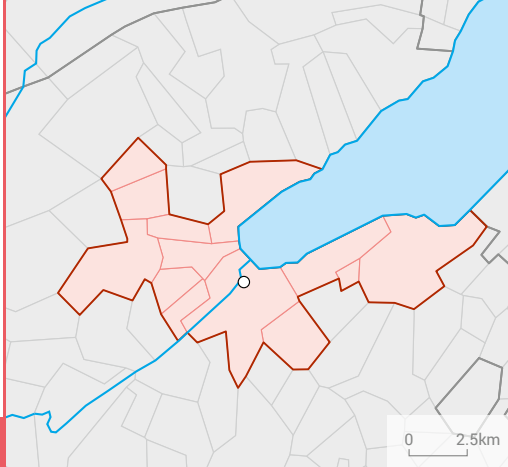

YVERDON-LES-BAINS

Bevölkerung / Population		absolut absolu	%
Wohnbevölkerung am 31.12.2015 / Population résidante le 31.12.2015		41 079	100,0
Altersklasse / Groupe d'âge	0–19	9 061	22,1
	20–64	25 122	61,2
	65+	6 896	16,8
Ausländeranteil (%) / Proportion d'étrangers (%)			31,6
Gesamtzu- bzw. -abnahme / Augmentation ou diminution		385	0,9
Geburtenüberschuss / Excédent de naissances		94	
Wanderungssaldo / Excédent de migration		269	
Privathaushalte / Ménages privés	Total / En tout	17 518	
	Davon Einpersonenhaushalte	6 111	34,9
	Dont ménages à une seule personne		

Veränderung der Wohnbevölkerung¹ / Evolution de la population résidante¹

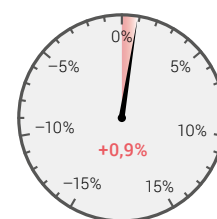

Pendlerströme / Flux de pendulaires		absolut absolu	VI
Pendler / Pendulaires 2012–2014 ²	Binnenpendler / Pendulaires internes	7 963	5,1
	Zupendler / Pendulaires entrants	8 433	5,3
	Wegpendler / Pendulaires sortants	8 014	5,2

Veränderung des Pendler-saldos³ / Evolution du solde de pendulaires³

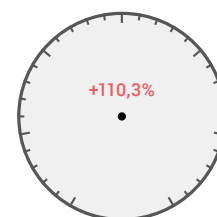

² Dreijähriges Datenpooling: kumulierte Daten der Strukturerhebungen (SE) / Pooling des données triennial: données cumulées des relevés structurels (RS)

³ Veränderung zum dreijährigen Datenpooling 2011–2013 in Prozent / Evolution par rapport au pooling des données triennial 2011–2013 en pourcentage

Beschäftigung / Emploi		absolut absolu	%
Arbeitsstätten 2014 / Etablissements en 2014		2 941	
Beschäftigte 2014 Personnes occupées en 2014	Total / En tout	22 901	100,0
	1. Sektor / Secteur 1	575	2,5
	2. Sektor / Secteur 2	3 589	15,7
	3. Sektor / Secteur 3	18 737	81,8
Arbeitslose im Jahresdurchschnitt 2015 Personnes au chômage, moyenne annuel, en 2015	Total / En tout	1 028	
	Davon Frauen / Dont femmes	433	42,1

Veränderung der Anzahl Beschäftigte¹ / Evolution du nombre de personnes occupées¹

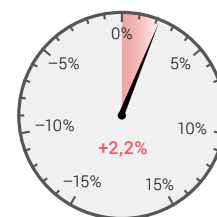

Tourismus / Tourisme		absolut absolu	%
Ankünfte 2015 / Arrivées en 2015	Total / En tout	52 683	100,0
	Davon Auslandgäste Dont hôtes de l'étranger	12 433	23,6
	Logiernächte 2015 / Nuitées en 2015	Total / En tout	93 472
	Davon Auslandgäste Dont hôtes de l'étranger	27 156	29,1
Mittlere Aufenthaltsdauer (Nächte) 2015 / Durée moyenne de séjour (nuits), en 2015		1,8	

Veränderung der Anzahl Übernachtungen¹ / Evolution du nombre de nuitées¹

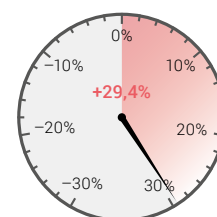

¹ Veränderung zum Vorjahr in Prozent / Evolution par rapport à l'année précédente en pourcentage

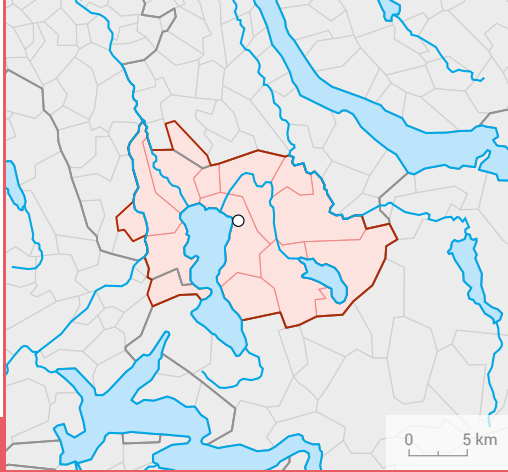

ZUG

Bevölkerung / Population		absolut absolu	%
Wohnbevölkerung am 31.12.2015 / Population résidente le 31.12.2015		127 095	100,0
Altersklasse / Groupe d'âge	0–19	25 906	20,4
	20–64	80 534	63,4
	65+	20 655	16,3
Ausländeranteil (%) / Proportion d'étrangers (%)			26,5
Gesamtzu- bzw. -abnahme / Augmentation ou diminution		2 141	1,7
Geburtenüberschuss / Excédent de naissances		573	
Wanderungssaldo / Excédent de migration		1 492	
Privathaushalte / Ménages privés	Total / En tout	54 187	
	Davon Einpersonenhaushalte Dont ménages à une seule personne	17 217	31,8

Veränderung der Wohnbevölkerung¹ / Evolution de la population résidente¹

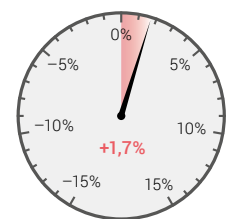

Pendlerströme / Flux de pendulaires		absolut absolu	VI
Pendler / Pendulaires 2012–2014 ²	Binnenpendler / Pendulaires internes	39 298	1,9
	Zupendler / Pendulaires entrants	35 744	3,0
	Wegpendler / Pendulaires sortants	17 894	3,2

Veränderung des Pendler-saldos³ / Evolution du solde de pendulaires³

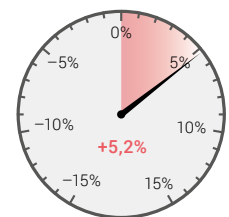

² Dreijähriges Datenpooling; kumulierte Daten der Strukturhebungen (SE) / Pooling des données triennal; données cumulées des relevés structurels (RS)

³ Veränderung zum dreijährigen Datenpooling 2011–2013 in Prozent / Evolution par rapport au pooling des données triennal 2011–2013 en pourcentage

Beschäftigung / Emploi		absolut absolu	%
Arbeitsstätten 2014 / Etablissements en 2014		17 883	
Beschäftigte 2014 Personnes occupées en 2014	Total / En tout	108 879	100,0
	1. Sektor / Secteur 1	2 138	2,0
	2. Sektor / Secteur 2	22 500	20,7
	3. Sektor / Secteur 3	84 241	77,4
Arbeitslose im Jahresdurchschnitt 2015 Personnes au chômage, moyenne annuel, en 2015	Total / En tout	1 537	
	Davon Frauen / Dont femmes	641	41,7

Veränderung der Anzahl Beschäftigte¹ / Evolution du nombre de personnes occupées¹

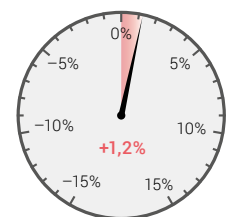

Tourismus / Tourisme		absolut absolu	%
Ankünfte 2015 / Arrivées en 2015	Total / En tout	158 038	100,0
	Davon Ausländergäste Dont hôtes de l'étranger	94 790	60,0
	Logiernächte 2015 / Nuitées en 2015	Total / En tout	330 316
	Davon Ausländergäste Dont hôtes de l'étranger	192 411	58,3
Mittlere Aufenthaltsdauer (Nächte) 2015 / Durée moyenne de séjour (nuits), en 2015		2,1	

Veränderung der Anzahl Übernachtungen¹ / Evolution du nombre de nuitées¹

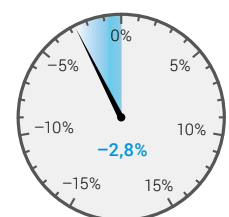

¹ Veränderung zum Vorjahr in Prozent / Evolution par rapport à l'année précédente en pourcentage

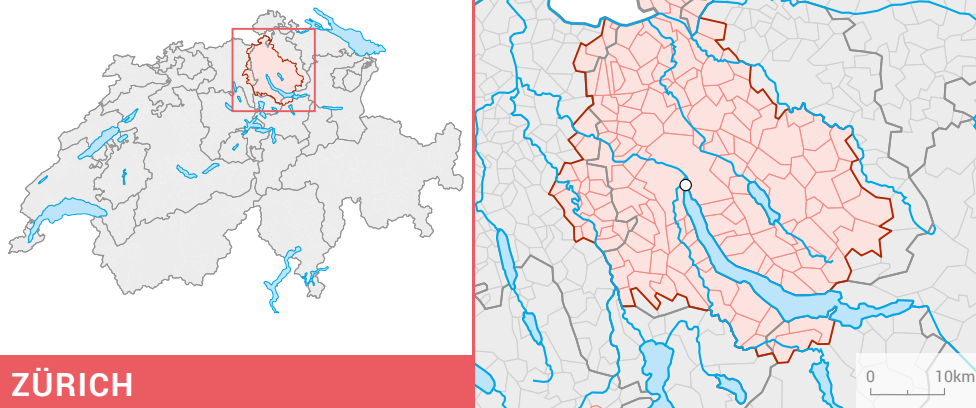

ZÜRICH

Bevölkerung / Population		absolut absolu	%
Wohnbevölkerung am 31.12.2015 / Population résidente le 31.12.2015		1334 269	100,0
Altersklasse / Groupe d'âge	0–19	259 666	19,5
	20–64	849 335	63,7
	65+	225 268	16,9
Ausländeranteil (%) / Proportion d'étrangers (%)			27,1
Gesamtzu- bzw. -abnahme / Augmentation ou diminution		18 600	1,4
Geburtenüberschuss / Excédent de naissances		5 252	
Wanderungssaldo / Excédent de migration		14 902	
Privathaushalte / Ménages privés	Total / En tout	596 730	
	Davon Einpersonenhaushalte Dont ménages à une seule personne	216 511	36,3

Veränderung der Wohnbevölkerung¹ / Evolution de la population résidente¹

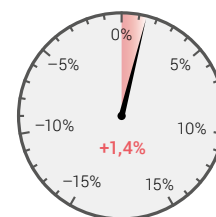

Pendlerströme / Flux de pendulaires		absolut absolu	Vl
Pendler / Pendulaires 2012–2014 ²	Binnenpendler / Pendulaires internes	535 284	0,7
	Zupendler / Pendulaires entrants	166 075	1,4
	Wegpendler / Pendulaires sortants	72 326	2,3

Veränderung des Pendler-saldos³ / Evolution du solde de pendulaires³

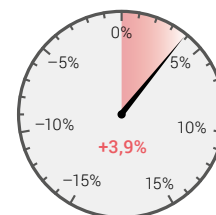

² Dreijähriges Datenpooling: kumulierte Daten der Strukturerhebungen (SE) / Pooling des données triennal: données cumulées des relevés structurels (RS)

³ Veränderung zum dreijährigen Datenpooling 2011–2013 in Prozent / Evolution par rapport au pooling des données triennal 2011–2013 en pourcentage

Beschäftigung / Emploi		absolut absolu	%
Arbeitsstätten 2014 / Etablissements en 2014		109 111	
Beschäftigte 2014 Personnes occupées en 2014	Total / En tout	932 238	100,0
	1. Sektor / Secteur 1	9 406	1,0
	2. Sektor / Secteur 2	132 370	14,2
	3. Sektor / Secteur 3	790 462	84,8
Arbeitslose im Jahresdurchschnitt 2015 Personnes au chômage, moyenne annuel, en 2015	Total / En tout	25 718	
	Davon Frauen / Dont femmes	11095	43,1

Veränderung der Anzahl Beschäftigte¹ / Evolution du nombre de personnes occupées¹

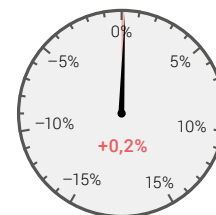

Tourismus / Tourisme		absolut absolu	%
Ankünfte 2015 / Arrivées en 2015	Total / En tout	2900 865	100,0
	Davon Auslandgäste Dont hôtes de l'étranger	2017 291	69,5
	Logiernächte 2015 / Nuitées en 2015	Total / En tout	4955 685
	Davon Auslandgäste Dont hôtes de l'étranger	3589 127	72,4
Mittlere Aufenthaltsdauer (Nächte) 2015 / Durée moyenne de séjour (nuits), en 2015		1,7	

Veränderung der Anzahl Übernachtungen¹ / Evolution du nombre de nuitées¹

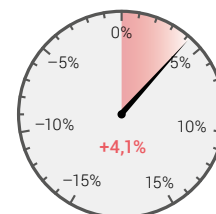

¹ Veränderung zum Vorjahr in Prozent / Evolution par rapport à l'année précédente en pourcentage

Anhang Annexe

Definitionen und Zeichenerklärung

Définitions et légende des signes

Bevölkerungsdefinition

Die Statistik der Bevölkerung und der Haushalte (STATPOP) ersetzt seit dem 31.12.2010 im Bereich der Bestandesdaten die Statistik des jährlichen Bevölkerungsbestandes (ESPOP). STATPOP basiert auf den Personenregistern des Bundes sowie den Einwohnerregistern der Gemeinden und Kantone. STATPOP ist ein Teil der Statistiken des neuen Volkszählungssystems. Im Vergleich zu ESPOP umfasst die ständige Wohnbevölkerung in STATPOP zusätzlich Personen im Asylprozess mit einer Gesamtaufenthaltsdauer von mindestens 12 Monaten.

Ständige Wohnbevölkerung (STATPOP)

Zur ständigen Wohnbevölkerung (STATPOP) zählen alle schweizerischen Staatsangehörigen mit einem Hauptwohnsitz in der Schweiz sowie alle ausländischen Staatsangehörigen mit einer Aufenthalts- oder Niederlassungsbewilligung für mindestens 12 Monate. Dazu gehören alle Personen mit einem B-, C- oder EDA-Ausweis (internationale Funktionär/innen, Diplomaten und deren Familienangehörige). Die ständige Wohnbevölkerung (STATPOP) beinhaltet des Weiteren ausländische Staatsangehörige mit einer Kurzaufenthaltsbewilligung für eine kumulierte Aufenthaltsdauer von mindestens 12 Monaten. Neu umfasst die ständige Bevölkerung gemäss STATPOP Personen im Asylprozess mit einer Gesamtaufenthaltsdauer von mindestens 12 Monaten. Das Konzept der ständigen Wohnbevölkerung (STATPOP) wird für die Registererhebungen angewandt.

Ständige Wohnbevölkerung (ESPOP)

Die ständige Wohnbevölkerung umfasst alle Personen, deren Wohnsitz ganzjährig in der Schweiz liegt. Neben den schweizerischen Staatsangehörigen zählen auch alle ausländischen Staatsangehörigen mit einer Niederlassungsbewilligung oder einer Anwesenheitsbewilligung, welche zu einem Aufenthalt von mindestens 12 Monaten berechtigt, sowie internationale Funktionäre, Diplomaten und deren Familienangehörige zur ständigen Wohnbevölkerung. Dabei ist unerheblich, ob sich diese Personen auch tatsächlich mindestens ein ganzes Jahr in der Schweiz aufhalten. Die ständige Wohnbevölkerung beinhaltet konkret die folgenden Ausländerkategorien: Niedergelassene und Aufenthalter/innen (inkl. anerkannte Flüchtlinge), Kurzaufenthalter/innen mit einem bewilligten Aufenthalt von mindestens 12 Monaten, Diplomaten und internationale Funktionär/innen. Statistische Quellen: Die Schweizerische Arbeitskräfteerhebung basiert auf dem Konzept der «ständigen Wohnbevölkerung». Daneben wird dieses Konzept auch in der Statistik des jährlichen Bevölkerungsbestandes angewandt.

Définition de la population

La statistique de la population et des ménages (STATPOP) a remplacé la statistique de l'état annuel de la population (ESPOP) concernant les données d'état de la population depuis le 31.12.2010. Cette statistique se base sur les registres de personnes de la Confédération et sur les registres des habitants des communes et des cantons. Elle est une partie du nouveau système de recensement de la population. La statistique STATPOP comprend, en plus de la population qui était considérée dans ESPOP, les personnes dans le processus d'asile totalisant au moins 12 mois de résidence en Suisse.

Population résidente permanente (STATPOP)

La population résidente permanente selon la statistique STATPOP comprend toutes les personnes de nationalité suisse ayant leur domicile principal en Suisse ainsi que les personnes de nationalité étrangère titulaires d'une autorisation de séjour ou d'établissement d'une durée minimale de 12 mois. En font partie les personnes avec livret B, C ou livret du DFAE (fonctionnaires internationaux, diplomates et les membres de leur famille). La statistique recense aussi les personnes de nationalité étrangère titulaires d'une autorisation de séjour de courte durée pour une durée cumulée minimale de 12 mois. La nouveauté est la prise en compte des personnes dans le processus d'asile totalisant au moins douze mois de résidence en Suisse. Le concept de population résidente permanente (STATPOP) exploite les données contenues dans les registres administratifs.

Population résidente permanente (ESPOP)

Sont assimilées à la population résidente permanente toutes les personnes résidant en Suisse durant une année au moins. La population résidente permanente comprend toutes les personnes de nationalité suisse domiciliées en Suisse et les personnes de nationalité étrangère possédant une autorisation d'établissement ou une autorisation de séjour d'une durée d'au moins 12 mois, ainsi que les fonctionnaires internationaux, les diplomates et les membres de leurs familles. Concrètement, la population résidente permanente recense les catégories d'étrangers suivantes: titulaires d'une autorisation d'établissement, titulaires d'une autorisation de séjour (y compris les réfugiés reconnus), titulaires d'une autorisation de séjour de courte durée de 12 mois ou plus, diplomates et fonctionnaires internationaux. Sources statistiques: le concept de population résidente permanente est utilisé dans l'enquête suisse sur la population active. Il est par ailleurs utilisé dans la statistique de l'état annuel de la population.

Statistik der natürlichen Bevölkerungsbewegung (BEVNAT)

Jährliche Statistik der Geburten, Heiraten, Scheidungen, Todesfälle, Vaterschaftsanerkennungen, Adoptionen und eingetragenen Partnerschaften. BEVNAT ist eine der wichtigsten Grundlagen für die Beobachtung der Entwicklung von Ehe und Familie in der Schweiz und liefert Eckwerte für die Statistik der Bevölkerung und der Haushalte (STATPOP), die Bevölkerungsszenarien sowie die Berechnung von demografischen Indikatoren.

Strukturerhebung (SE)

Die Strukturerhebung wird seit 2010 im Rahmen der neuen, jährlichen Volkszählung realisiert. Hauptaugenmerk dieser Erhebung ist die Beobachtung der sozioökonomischen und der soziokulturellen Strukturen der Bevölkerung in der Schweiz.

Wohnbevölkerung (Volkszählung)

Die Wohnbevölkerung umfasst alle Personen, welche zu einem bestimmten Zeitpunkt ihren Wohnsitz in der Schweiz haben – unabhängig von ihrer Staatsangehörigkeit, Anwesenheitsdauer und Art der Anwesenheitsbewilligung. Personen ohne offiziellen Wohnsitz in der Schweiz (z.B. Grenzgänger, die in der Schweiz arbeiten, Touristen, Besucher oder Geschäftsreisende) zählen nicht zur Wohnbevölkerung. Die Wohnbevölkerung beinhaltet konkret die folgenden Ausländerkategorien: Niedergelassene und Aufenthaltler/innen (inkl. anerkannte Flüchtlinge), Kurzaufenthalter/innen, Personen des Asylbereichs, Diplomaten und internationale Funktionäre/Funktionärinnen. Statistische Quellen: Das Konzept der «Wohnbevölkerung» wird in der Volkszählung, in der Arbeitslosenstatistik des Staatssekretariats für Wirtschaft und in der Erwerbslosenstatistik angewandt.

Arealstatistik der Schweiz (AREA)

Die Arealstatistik erhebt periodisch Informationen zur Bodennutzung und -bedeckung der Schweiz auf der Grundlage von Luftaufnahmen des Bundesamts für Landestopografie. Neben Tabellen stellt die Arealstatistik auch Geobasisdaten in Hektarauflösung für Geografische Informationssysteme bereit. Diese Resultate werden von Verwaltungsstellen des Bundes und der Kantone, von Forschungsanstalten und Hochschulen, von Journalisten, Politikern und einer breiten interessierten Öffentlichkeit intensiv genutzt.

Statistique du mouvement naturel de la population (BEVNAT)

Statistique annuelle des naissances, des mariages, des divorces, des décès, des reconnaissances de paternité, des adoptions et des partenariats enregistrés. BEVNAT est l'une des principales statistiques permettant de suivre l'évolution du mariage et de la famille en Suisse. Elle fournit en outre des données de référence utiles à la statistique de la population et des ménages (STATPOP), aux scénarios démographiques et au calcul d'indicateurs démographiques.

Relevé structurel (RS)

Le relevé structurel est réalisé à partir de 2010 dans le cadre du nouveau système de recensement annuel de la population. Au premier plan de cette enquête est l'observation des structures socioéconomiques et socioculturelles de la population en Suisse.

Population résidante (Recensement)

La population résidante permanente comprend toutes les personnes ayant leur domicile en Suisse à un moment donné, indépendamment de leur nationalité, de la durée ou du type de leur séjour. Les personnes n'ayant pas de domicile officiel en Suisse (telles que les frontaliers travaillant en Suisse, les touristes, les personnes en visite ou en voyage d'affaires), n'en font pas partie. La population résidante permanente comprend officiellement les catégories d'étrangers suivantes: les titulaires d'un permis d'établissement ou d'un permis de séjour (y compris les réfugiés reconnus), les titulaires d'un permis de séjour de courte durée, les personnes ressortant du domaine de l'asile, les diplomates et les fonctionnaires des organisations internationales. Sources statistiques: le concept de «population résidante» est utilisé dans le recensement de la population, dans la statistique du chômage du Secrétariat d'Etat à l'économie et dans la statistique des sans-emplois.

Statistique suisse de la superficie (AREA)

La statistique de la superficie relève périodiquement les informations sur l'utilisation et la couverture du sol. Ce relevé se base sur les photographies aériennes fournies par l'Office fédéral de topographie. En plus des tableaux disponibles, la statistique de la superficie met également à disposition des données de base hectométriques géocodées pour les systèmes d'informations géographiques. Ces résultats sont abondamment utilisés par les offices de la confédération et des cantons, les instituts de recherche et des Hautes écoles, les journalistes, les politiciens et d'un public intéressé.

Unternehmensstruktur

Ab 2011 ersetzt die Statistik der Unternehmensstruktur (STATENT) die bisherige Betriebszählung (BZ). Die STATENT ist eine umfassende Statistik, die jährlich basierend auf Registerdaten (hauptsächlich AHV-Register und Betriebs- und Unternehmensregister des BFS) sowie auf Daten aus Unternehmenserhebungen durchgeführt wird. Die veränderte Erhebungsmethode führt zu neuen Definitionen von Beschäftigten und Arbeitsstätten.

Beschäftigte (STATENT)

Als Beschäftigte gelten Personen, die für ihre Arbeit jährlich mindestens Fr. 2 300.– verdienen. Basis für diese Berechnung ist der AHV-pflichtige Lohn. Die Beschäftigten umfassen alle Personen (Unselbstständig- und Selbstständigerwerbende), die eine Tätigkeit ausüben, mit der sich Güter oder Dienstleistungen erzeugen lassen. Eine Person mit mehreren Arbeitsverträgen wird in diesem Sinne mehrmals als beschäftigt erfasst, sofern die Arbeitsverträge mit verschiedenen Unternehmen abgeschlossen wurden. Unter Beschäftigten wird immer die Gesamtheit der Voll- und Teilzeitbeschäftigten verstanden. Die Begriffe «Beschäftigte» und «Arbeitsplätze» werden synonym verwendet.

Arbeitsstätte (STATENT)

Eine Arbeitsstätte entspricht einem Unternehmen oder einem Teil des Unternehmens, das sich an einem bestimmten Ort befindet. Dort führen eine oder mehrere Personen Tätigkeiten für dasselbe Unternehmen aus. In der STATENT wird eine Einheit statistisch erfasst, sobald sie für sich selber oder für ihre Beschäftigten AHV Beiträge bezahlt. Die Begriffe «Arbeitsstätten» und «Betriebe» werden synonym verwendet.

Gebäude und Wohnungen

Gebäude sind auf Dauer angelegte, mit dem Boden fest verbundene Bauten, die Wohnzwecken oder Zwecken der Arbeit, der Ausbildung, der Kultur oder des Sportes dienen.

Die Bau- und Wohnbaustatistik (BAU) umfasst sämtliche Gebäude, unabhängig von deren Nutzung. Die Gebäude- und Wohnungsstatistik (GWS) bezieht sich auf alle am 31. Dezember des Referenzjahres in der Schweiz bestehenden Gebäude mit Wohnnutzung. Sie umfassen reine Wohngebäude (Einfamilienhäuser, Mehrfamilienhäuser), Wohngebäude mit Nebennutzung (z.B. Wohnhäuser mit Gewerbe, Bauernhäuser u.dgl.) sowie Gebäude mit teilweiser Wohnnutzung (z.B. Verwaltungsgebäude oder Schulhäuser mit Abwartwohnung, aber auch Hotels, Spitäler, Heime usw.).

Statistique structurelle des entreprises

La statistique structurelle des entreprises (STATENT) a remplacé le recensement des entreprises (RE) en 2011. Réalisée chaque année à partir d'informations tirées des registres (principalement ceux des caisses de compensation AVS et ceux de l'OFS), de même que sur la base de sondages auprès des entreprises, la STATENT regroupe des informations élargies sur l'univers des entreprises. La nouvelle méthode a entraîné des précisions de définition pour les notions d'«emploi» et d'«établissement».

Emploi (STATENT)

Les actifs comptabilisés dans la STATENT perçoivent au moins 2300 francs par an pour leur activité. Le revenu déterminant est le montant soumis à une cotisation AVS obligatoire. L'emploi comprend toutes les personnes (salariés et indépendants) qui exercent une activité rémunérée permettant la production de biens ou de services. Une personne ayant plusieurs contrats de travail a par conséquent plusieurs emplois, dans la mesure où les contrats sont conclus avec des entreprises différentes. L'emploi comprend toujours l'ensemble des actifs, à plein temps et à temps partiel. Les notions d'«emplois» et de «places de travail» sont synonymes.

Etablissement (STATENT)

Un établissement correspond à une entreprise, ou à une partie d'entreprise, située à un endroit précis. Dans ce lieu sont exercées des activités pour lesquelles une ou plusieurs personnes travaillent pour le compte d'une même entreprise. Un établissement est pris en compte dans la STATENT dès que des cotisations AVS sont payées.

Bâtiments et logements

Les bâtiments sont des constructions durables, bien ancrées dans le sol et utilisées pour l'habitat, le travail, la formation, la culture ou le sport.

La statistique de la construction et des logements (BAU) comprend l'ensemble des bâtiments, indépendamment de leur affectation. La statistique des bâtiments et des logements (StatBL) se réfère quant à elle à tous les bâtiments à usage d'habitation existants en Suisse au 31 décembre de l'année considérée. Ils comprennent les bâtiments exclusivement à usage d'habitation (maisons individuelles, maisons à plusieurs logements), les bâtiments d'habitation avec usage annexe (p.ex. bâtiments d'habitation avec locaux industriels, bâtiments d'exploitation agricole, etc.), ainsi que les bâtiments partiellement à usage d'habitation (p.ex. les bâtiments administratifs ou écoles, mais également les hôtels, les hôpitaux, les homes, etc.).

Unter Wohnung ist die Gesamtheit der Räume zu verstehen, die eine bauliche Einheit bilden und einen eigenen Zugang entweder von aussen oder von einem gemeinsamen Bereich innerhalb des Gebäudes (Treppenhaus) haben. Eine Wohnung im Sinne der Statistik verfügt über eine Kocheinrichtung (Küche oder Kochnische).

Beherbergungsstatistik (HESTA)

Die Beherbergungsstatistik (HESTA) wird landesweit bei 6 000 Hotels, Kurbetrieben und Campingplätzen realisiert. Ihr Ziel besteht darin, über Anzahl Betriebe, Zimmer und Betten sowie über Ankünfte und Logiernächte nach Gästeherkunftsland zu sammeln.

Sozialhilfe

In der Schweiz wurden im Jahre 2015 3,2% der Bevölkerung, d. h. 265 626 Personen, mit Sozialhilfeleistungen unterstützt. Gegenüber 2014 entspricht dies einem Wachstum von etwa 4 000 Personen. Es bestehen beträchtliche regionale Unterschiede. Die höchsten Quoten weisen mittelgrosse und grosse Städte mit ausgeprägtem Zentrumscharakter auf. In diesen Städten sind Personengruppen, welche in höherem Ausmass auf Sozialhilfeleistungen angewiesen sind, überproportional vertreten. Dazu zählen z. B. Alleinerziehende, Erwerbslose und Ausländer/innen. Die tendenziell höheren Sozialhilfequoten in den Städten und in der französischsprachigen Schweiz widerspiegeln sich auch beim Blick auf die Kantone: 2015 wiesen die Kantone NE, BS, GE, VD und BE in dieser Reihenfolge die höchsten Sozialhilfequoten auf. Die tiefsten Quoten weisen die ländlich geprägten Kantone der Zentral- und Ostschweiz auf.

Statistik der Lernenden (Schüler/innen und Studierende) (SDL)

Die Schweizerische Lernendenstatistik setzt sich aus den 26 kantonal erfassten Lernendenstatistiken zusammen und umfasst alle Personen, die während mindestens eines halben Jahres Teilzeit oder Vollzeit an einem Programm für ein bestimmtes Bildungsziel teilnehmen. Die Erhebung schliesst alle Bildungsstufen von der Primarstufe I (Kindergarten/Eingangsstufe, 1. + 2. Jahr) bis zur Tertiärstufe (ohne Hochschulen) ein. Sowohl öffentliche als auch private Bildungsinstitutionen werden berücksichtigt. Die Daten aus den 26 Kantonen werden auf schweizerischer Ebene harmonisiert. Die Statistik ist mit dem internationalen Bildungsklassifikationsschema (International Standard Classification of Education ISCED) der UNESCO kompatibel.

Par logement on entend l'ensemble des pièces qui constituent une unité de construction et qui ont un accès autonome depuis l'extérieur ou depuis un espace commun à l'intérieur du bâtiment (cage d'escaliers). Au sens de la statistique, un logement dispose d'un équipement de cuisine (cuisine ou cuisinette).

Statistique de l'hébergement touristique (HESTA)

La statistique de l'hébergement touristique (HESTA) est réalisée à l'échelle nationale auprès de 6 000 hôtels, établissements de cure et terrains de camping. Son but est de recueillir des données sur le nombre d'établissements, de chambres et de lits ainsi que sur les arrivées et nuitées selon le pays de provenance des hôtes.

Aide sociale

En 2015, 265 626 personnes ont perçu des prestations d'aide sociale, soit 3,2% de la population résidant en Suisse. Le nombre de bénéficiaires a augmenté d'environ 4 000 personnes par rapport à 2014. On observe des disparités importantes entre les régions. Les grandes villes et celles de taille moyenne ayant un rôle de centre présentent les taux les plus élevés: les groupes qui dépendent le plus de l'aide sociale y sont surreprésentés. Ces groupes incluent entre autres les familles monoparentales, les personnes sans emploi et les étrangers. Le niveau tendanciellement plus élevé des taux d'aide sociale dans les villes et les communes romandes se confirme dans le classement des cantons: les cantons qui présentaient en 2015 les taux d'aide sociale les plus élevés étaient, dans l'ordre décroissant, NE, BS, GE, VD et BE. Les taux d'aide sociale sont les plus bas dans les cantons plutôt ruraux de Suisse centrale et orientale.

Statistique des élèves et des étudiants (SDL)

La statistique suisse des élèves et des étudiants résulte de 26 statistiques cantonales. Sont recensées toutes les personnes qui suivent pendant une demi-année au moins un programme visant un objectif de formation déterminé, à plein temps ou à temps partiel. Le relevé s'étend du degré primaire I (école enfantine/cycle élémentaire années 1 + 2) au degré tertiaire (hautes écoles non comprises) et inclut les institutions de formation publiques et privées. Les données provenant des 26 cantons sont harmonisées au niveau suisse. La statistique est compatible avec la Classification internationale type de l'éducation (CITE) de l'UNESCO.

Raum mit städtischem Charakter 2012 (inklusive Agglomerationen)

Der Raum mit städtischem Charakter umfasst Agglomerationen und zwei weitere Raumkategorien mit städtischem Charakter: Mehrfach orientierte Gemeinden und Kerne ausserhalb von Agglomerationen. Die Agglomerationen stellen Analyseregionen dar. Die statistische Definition von städtischen Räumen wird im BFS seit über hundert Jahren durchgeführt und bezweckt unter anderem die Urbanisierung als grundlegendes Phänomen räumlicher Organisation zu messen. So wird ein räumlicher Vergleich zwischen institutionell unterschiedlich abgegrenzten städtischen Gebieten möglich. Die Klassierung der Gemeinden der Schweiz erfolgt nach national einheitlichen, geeigneten Kriterien (im Wesentlichen Dichtegrössen zu Bevölkerung, Arbeitsplätzen, baulicher Zusammenhang, Mindestanzahl von Einwohner/innen und Pendlerströme).

Statistische Städte

Mit dieser Typologie wird anhand von objektiven Dichte- und Grössenkriterien für jede Gemeinde der Schweiz eine Aussage getroffen, ob sie im statistischen Sinne eine Stadt ist oder nicht. Neben der statistischen Definition gibt auch institutionelle oder historische Festlegungen, ob sich eine Gemeinde selber als Stadt bezeichnet.

Die BFS-Definition der Städte hat keine rechtliche Verbindlichkeit.

Espace à caractère urbain 2012 (inclus Agglomérations)

L'espace à caractère urbain comprend les agglomérations et deux autres catégories spatiales à caractère urbain : les communes multiorientées et les centres hors agglomérations. Les agglomérations font partie des régions d'analyse. La définition statistique de l'espace urbain est déterminée par l'OFS depuis plus de 100 ans, afin, entre autres, mesurer l'urbanisation, phénomène fondamental structurant l'organisation du territoire. Sa fonction principale est de permettre une comparaison spatiale entre des espaces urbains inégalement délimités sur le plan institutionnel. L'attribution des catégories aux communes de la Suisse se base sur des critères statistiques uniformes sur l'ensemble du territoire (essentiellement la densité de la population, le nombre de places de travail, le lien de continuité de la zone bâtie, des nombres minimaux d'habitants et de flux de pendulaires).

Villes statistiques

Cette typologie basée sur des critères objectifs de densité et de taille permet de définir pour chaque commune de Suisse si elle est une ville au sens statistique. A côté de cette définition statistique et pour des raisons institutionnelles ou historiques, une commune peut se décrire elle-même comme une ville.

La délimitation des villes par l'Office fédéral de la statistique n'a pas de portée juridique.

Zeichenerklärung

- Ein Strich an Stelle einer Zahl bedeutet, dass nichts vorkommt (kein Fall, kein Betrag usw.).
- 0 Eine Null (oder 0,0) an Stelle einer anderen Zahl bedeutet eine Grösse, die kleiner als die Hälfte der verwendeten Zählheit ist.
- X Ein X an Stelle einer Zahl bedeutet, dass eine Zahlenangabe aus Gründen des Datenschutzes unterbleibt.
- ... Drei Punkte an Stelle einer Zahl bedeuten, dass diese nicht bekannt oder aus statistischen Gründen nicht aufgeführt ist.

Légende des signes

- Un tiret à la place d'un nombre indique qu'il n'y a rien à inscrire (ni chiffre, ni montant, etc.).
- 0 Un zéro (ou 0,0) à la place d'un autre nombre correspond à une quantité inférieure à la moitié de l'unité numérique utilisée.
- X Un X à la place d'un nombre signifie que celui-ci n'est pas indiqué pour des raisons de protection des données.
- ... Trois points à la place d'un nombre signifie qu'il est impossible de déterminer ou de mentionner la donnée numérique correspondante, les conditions nécessaires n'étant pas remplies.

Bestellungen

Tel. 031 356 32 32
Fax 031 356 32 33
info@staedteverband.ch



Commandes

Tél. 031 356 32 32
Fax 031 356 32 33
info@uniondesvilles.ch



Preis / Prix

Fr. 40.– (inkl. MWST / TVA incl.)

BFS-Bestellnummer / Numéro de commande OFS

1619-1700

ISSN

1013-5766

